

SO MIOS LITERA

nº. 212 | junio 2026



50 1976
AGON
TRUCKS

13.06.2026

TARDEO BINÉFAR

En **Agón Trucks** celebramos nuestro **50º aniversario** y queremos compartirlo con vosotros.

Os esperamos en nuestro **TARDEO** en **Plaza España**, de **18 h a 23 h**.

La fiesta contará con **DJ Sean Cortex** y la actuación de **Orquesta Nueva Etapa**.



212 — junio 2026 —



7 Editorial
8 FAT 2026
12 Imaginaria
14 José Antonio Bonet
16 Territorio Bayona

21 Binéfar
46 AgroEmpresa
60 + Comarca

96 Deportes
106 "Duran..." 2001
108 Historias...
110 Datos de interés



**Espacios de madera
hechos para durar**

manre



ebanistería & muebles

C/ La Balsa, 17
TAMARITE DE LITERA
www.manre.info
T.615 827 050



MATER
SALVATORIS



Programa de los
Años Intermedios



COLEGIO MATER SALVATORIS LLEIDA

Único colegio privado de Lleida que ofrece el Programa de Años Intermedios del Bachillerato Internacional en la ESO

ESO Y BACHILLERATO - MATRÍCULA ABIERTA

Pla de Monsó, 30 - Lleida - 973 234 050 - <https://lleida.matersalvatoris.org>

- ▲ Asesoramiento técnico
- ▲ Elaboración de documentación agrícola
- ▲ Venta y aplicación de fertilizantes, fitosanitarios y biológicos
- ▲ Gestión de cosechas
- ▲ Arrendamiento de tierras
- ▲ Agricultura 4.0
- ▲ Siembras, laboreo, poceteo en maíz, sondas de humedad...

FERTI PLAN

Impulsando tu tierra



  [fertiplan.net](https://www.fertiplan.net)

974 425 385 · Ctra. Vencillón A1241, km. 2,5 Vencillón · 22549 Huesca

/AL
SERVICIO DE
LA INDUSTRIA
AGROALIMENTARIA/

Jusegal 35 ANOS

+34 974 430 155 / info@jusegal.com



WWW.JUSEGAL.COM

SO
MOS
LITERA

EDITA y DIRIGE:

Paco Aznar M.
C/ Benito Coll, 81
22500 Binéfar

619 881 244
pacoaznar@somoslitera.es
www.somoslitera.es

**REDACCIÓN
y MAQUETACIÓN:**

Amanda Compañiet Querol
Carlos Marco Radigales
José Luis Pano Cuello
Susana Ramos Subirá

COLABORAN:

Centro Estudios Literanos
Lonja de Binéfar

DEPÓSITO LEGAL:

HU-276-2009

TIRADA:

7.200 ejemplares

DISTRIBUCIÓN GRATUITA:

Binéfar, Tamarite de Litera,
Albelda, Alcampell, Algayón,
Alins del Monte, Altorricón,
Azanuy, Baells, Baldellou,
Calasanz, Camporrells,
Castillonroy, Cuatrecoz,
Espús, Gabasa, Nachá,
Peralta de la Sal,
San Esteban de Litera,
Vencillón y Zurita.

SO
MOS
LITERA



EDITORIAL

Bienal musical e indispensable

La música en Binéfar forma parte de la historia social y cultural del pueblo si a grupos y formaciones distintas se refiere. Desde el folclore, hasta la música clásica o moderna, siempre ha existido un pálpito especial, popular y exitoso en músicos y bandas.

Por tanto, poco sorprende que en pleno siglo XXI la música siga siendo ámbito reservado para rondallas, grupos, bandas o corales. Y desde el latido referido y participado por decenas de personas, los amigos del chamizo Los Trapó's supieron canalizar ese activo a través de una muestra-festival que ha cumplido este año dos décadas. ¿Cómo? Imaginando, reconstruyendo, habilitando y abriendo, cada vez más, el fin de semana a grupos de la "redolada". Un músico, como solista o integrante de un grupo o banda o coral, lo que más ansía es el escenario. Sino, que se lo pregunten a la protagonista de nuestra portada, Eli Barquero Fernández, componente de Sonora, en una imagen de su participación en el FAT 2026 junto a su hermano Juan Carlos. Tocar, cantar y por un día dejar el local de ensayo. Pues bien, el FAT ha dado hasta la fecha oportunidad sin igual de interpretar en casa lo que uno sueña en la misma.

Y los organizadores lo han hecho desde un rigor generoso y austero, sin gastar lo que no se tiene ni vacilar en paraísos artificiales, para dar luego con la caja en la cruda realidad de los lugares concretos. Pero de esa manera, realista y razonable, han llegado a ofrecer un festival de dos días que para sí lo quisieran muchos. Música ininterrumpida, canciones sin descanso, sonido impecable y atmósfera cohesionada y social. Bienal indispensable para no cansar, veinte años desde su debut y ganas de que llegue otro par; el impar para cultivar ideas.

" ¡FATástico! "



Vaya dos jornadas que procuró el FAT 2026 (Festival Alternativo Los Trapo) en el recinto ferial de Binéfar. La misma organización se veía sorprendida por los hechos acontecidos; cierto es que bien merecido lo tiene por su contribución, a lo largo de 20 años, para que lo vivido durante dos intensas jornadas fuera un rotundo éxito. Sesenta años de rock and roll sobre un escenario apabullante y apabullado.

La bienal del FAT ha ido sumando enteros a lo largo de dos décadas de música sin carnets de identidad. Ese ha sido, entre otros, el gran acierto de base: reunir sobre un escenario el gen musical de Binéfar, atendiendo a su origen, vigencia y porvenir. Cabe todo aquello que, localmente, suene a querencia innegociable por la música, sumando en las últimas ediciones un acertado carácter aperturista e intercomarcal. Con todo, ¿quién para al FAT? Desde luego, el público, no.

La reunión grupal no se pudo presentar de mejor modo, desde el momento que en las primeras horas del festival (viernes tarde), La Algodonera era ya un ir y venir de personas, de

amplio espectro de edades, en número difícil de cuantificar; pero todos con un denominador común, "que nadie me lo cuente". Veintisiete bandas, trece pinchadiscos y la incombustibilidad de Los Salvajes, con el casi octogenario Delfín Fernández, a la batería. Cartel reverencial a veinte años de FAT ganados a pulso. Porque aquí no hay una estructura profesional en lo organizativo, aunque lo parezca; aquí no brillan patrocinadores estelares; ni subvenciones mágicas. Todo se mueve desde un presupuesto asumido de inicio por el grupo de "colegas" de los Trapo, empresas locales que creen en el FAT, gratuidad en el acceso y dedos cruzados para que no haya que compensar cuentas a escote. Pero la música alumbró buenas voluntades y mejores ejecuciones.

¿Y qué se ofreció? Récord de público a la vista; tanto en la sala de conciertos sin descanso, como en "el comedor" para comidas, meriendas y cenas servidas a conciencia por la hostelería local. Elevado ambiente en calidad y cantidad, con un ojo puesto en la música (grupos) y otro en el encuentro (sociedad). Porque de ambos tiene, y no poco, el FAT. Aunque

el reencuentro más esperado fue la presencia en escena de Los Salvajes, leyenda rocanrolera nacional, ejemplo de compostura a lo largo de sesenta años referenciados por su batería-fundador, Delfín Fernández. Fue el inicio de un sábado vespertino, preludio de una noche-madrugada inagotable de grupos, generaciones, procedencias, estilos... Sobre el escenario vimos jóvenes aupados en los 18 años, junto a experimentados músicos sesenteros y más; las bandas de Binéfar vieron y compartieron con colegas zonales de Monzón, Tamarite, Alcampell, Binaced, Alcolea, San Esteban, Albelda y Belver. Pero también llegaron desde Sabiñánigo o Fuendejalón y Tabuenca (Zaragoza).

Y como faz agradecida del FAT 2026, dos homenajes sobre las tablas que ejemplarizaban, perfectamente, lo que representa el festival: memoria para no perder identidades; y gratitud presente para no dejar de reblar. En lo primero, reconocimiento a uno de los pubs-leyenda de Binéfar, el "Estravolto" de Maximino por las miles de horas de canciones intencionadas, cultura musical en aquellos años ochenta y noventa que tanto favorecieron lo que hoy disfrutamos. En lo segundo, agradecido homenaje a Manu González –Verbo, Au d'Asti- por su presencia musical, letras con estilo y liderazgo en un proyecto actual y de éxito como Au d'Asti.

Con todo, solo cabe esperar 24 meses para volver a liarla. Porque el FAT 2026 ha confirmado que estamos, como idea y desarrollo, ante un proyecto único basado en una realidad que la historia convalida: Binéfar y la cultura musical y grupal van de la mano. El FAT, como corolario actualizado, se ha convertido en un escenario de oportunidades, contactos, experiencias y puentes entre generaciones. ¡Vivan las canciones!

20 años dan para mucho

Para vivir momentos inolvidables, para acumular recuerdos que se quedan grabados para siempre y también para que algunos se vuelvan difusos, mezclados entre risas y canciones.

El FAT nació casi sin querer, para celebrar el aniversario del chamizo "Los Trapo" y el cumpleaños de un amigo. Pero, en realidad, nació por algo mucho más importante: porque Jorge tenía un sueño y consiguió, casi sin darnos cuenta, que ese sueño terminara siendo también el de todos nosotros. Muy pronto, nuestras parejas dejaron de ser invitadas para convertirse en parte imprescindible del festival. Y ahora también lo son nuestros hijos. Ver cómo nuevas generaciones crecen entre esta música, esta amistad y esta manera de entender la vida es, seguramente, uno de los mayores regalos que nos ha dado el FAT.

En estos 20 años hemos vivido experiencias imposibles de olvidar: reencuentros emocionantes de músicos, descubrimientos de jóvenes talentos, conciertos irrepetibles, fantásticas sesiones de djs, Los Salvajes tocando sus mejores temas, la Coral de Binéfar uniendo sus voces a una banda de rock... y tantos otros momentos irrepetibles. Y, por supuesto, instantes que forman parte ya de nuestra pequeña historia, desde el esperadísimo regreso de los Proscritos hasta la oportunidad de volver a emocionarnos con The End -nuestros amigos

y banda sonora de nuestra adolescencia-.

Pero si algo ha conseguido realmente este festival, más allá de la música, ha sido ser el pegamento de una pandilla de amigos, a pesar de la distancia, del paso del tiempo y de las circunstancias personales de cada uno. El FAT nos ha permitido celebrar la vida, compartir alegrías y seguir organizando cada dos años todo este jaleo como si el tiempo apenas hubiera pasado. También nos ha dado algo aún más importante: el espacio para recordar a Mario, para que siga estando presente entre nosotros, para que su ausencia no sea silencio sino parte de esta historia que seguimos escribiendo juntos.

Imposible cerrar estas líneas sin hacer mención a todos los mensajes de aliento y agradecimiento que hemos recibido estos días, que acogemos con cariño y orgullo. Pero los verdaderos protagonistas de este festival siempre han estado sobre el escenario y delante de él: los artistas, el público y todos los que colaboráis para que la magia siga surgiendo. Como dijo uno de los músicos "ciudadanos del FAT, gracias". Así que, 20 años después de aquel primer festival, podemos decir que hemos cumplido casi todos nuestros sueños. Casi todos...

Ricardo de la Fuente,
miembro de la ACR
Los Trapo's



Equipo Trapo's: miembros fundacionales del FAT



Contrastes de edades (Los Salvajes-Sinba), homenajes (Maximino-Manu-Javi), mucho rock and roll (Bourbons-Eje Berlín) y sociedad en número alrededor de las canciones. Confirmaciones del mejor FAT de la historia.



Llévate hasta

80 €

en premios*

por la compra y montaje
de neumáticos MICHELIN



**TURISMOS y
FURGONETAS**

Promoción válida del **1 al 30 de junio de 2026** ambos inclusive, para las compras en tienda física u online y montajes realizados en los Centros Euromaster Adheridos. Limitado a los primeros 13.000 neumáticos validados, por la compra o montaje de neumáticos MICHELIN para Turismo/SUV o 4x4, de llanta 16" y superior. Los clientes podrán registrarse en <https://promociones.michelin.es/promociones-michelin>.

Válido para clientes particulares o empresa propietarios de turismo o 4x4/SUV (hasta 3.500 kg.) con factura. No válida para vehículos de renting, talleres, o empleados de la red Euromaster y Michelin. Además, las participaciones validadas con facturas de llanta 18" o superior, (excepto las de neumáticos de la gama MICHELIN Pilot Sport Cup) recibirán, junto con el premio seleccionado, la garantía de duración de los neumáticos comprados. Límite de 4 neumáticos por participante, DNI/CIF, teléfono o email. No acumulable con otras promociones de descuento. Consultar condiciones completas y centros adheridos en: <https://www.euromaster-neumaticos.es/ofertas>



euromaster.com

talleressubias

Almacellas, 77 - Tel. 974 428 357 - **BINÉFAR**
Pol. Paúles, p.36 - Tel. 974 415 541 - **MONZÓN**
Mayor, 157 - Tel. 973 742 173 - **ALMACELLES**



IMAGINARIA 2026 será el hogar de los títeres

IMAGINARIA, el Festival de Títeres e Imagen en Movimiento, organizado por la concejalía de Cultura del Ayuntamiento de Binéfar, presenta una nueva edición entre el 2 y el 7 de junio; ese será el espacio-tiempo para que la localidad binefaense se convierta en el escenario de espectáculos de títere tradicional, circo, pasacalles, instalaciones, exposiciones, magia, danza... que se desarrollarán en más de una decena de localizaciones, con el centro del municipio como eje principal de todo el festival.

El programa de esta edición tiene como idea central el hogar de los títeres, el teatrillo, el retablo. La construcción de los títeres y el oficio de titiritero. Un viaje al origen de este arte escénico que convivirá con las propuestas más innovadoras. Los talleres y la participación popular serán muy relevantes en esta edición. Los espectadores serán protagonistas, tal y como explicaba en la presentación Eva Paricio, directora artística de Imaginaria, ***“el teatrillo y los títeres de guantes. Títeres humildes en apariencia y que han sido durante siglos una de las formas más vivas del teatro popular. Han recorrido plazas, mercados caminos... llevando historias valientes, directas, irreverentes. En su sencillez habita una libertad que a veces el teatro más grande olvida, la capacidad de decirlo todo con casi nada, de provocar la risa, reflexión y emoción con un gesto mínimo”***.

El inicio de todo será, como ya es tradicional en el festival, una obra teatral del Centro Ocupacional Nazaret de Caritas Diocesana Barbastro-Monzón. Además, compañías locales y aragonesas estarán muy presentes: la PAI, Javier Aranda, Marta Cortel, Títeres sin cabeza, Trapusteros, Proyecto Caravana o los propios Titiriteros de Binéfar con la obra “El jardín de la

alegría”, que refleja los años de infancia de Pilar Amorós, fundadora de la compañía binefaense, y que llegará a las residencias públicas de ancianos de Binéfar y Tamarite. Se programa una visita nocturna a la sierra de San Quílez de la mano de la compañía aragonesa PAI, para ver las estrellas de manera diferente con su espectáculo “Noche de Star Mirando”. Y, el sábado día 6, un concierto de bandas para los más pequeños y público familiar del colectivo Suená Molón que contará con la participación de ocho formaciones musicales.

Este año se han dispuesto una gran variedad de propuestas para adultos, como la participación de Javier Aranda (Aragón), un titiritero aragonés multipremiado internacionalmente que traerá el espectáculo “Saeta” o la obra “Microausencias” de la compañía de Marta Cortel (Aragón), un espectáculo de microteatro con un formato muy original porque se representa en cuatro lugares a la vez por lo que el público va a tener que cambiar de espacio para poder ver la obra al completo. Como plato fuerte, el sábado por la noche tendrá lugar un gran espectáculo: “Nada” de la compañía Ferrer&Weidmann (Murcia). Danza vertical y teatro de sombras con proyecciones que llenarán la fachada del edificio del ayuntamiento. Binéfar será más que nunca la casa de los títeres de compañías nacionales venidas de Aragón, Castilla-La Mancha, País Vasco, Madrid, Castilla y León, Cataluña, Cantabria y Murcia e internacionales, esta últimas con origen en Francia (Anónima Teatro), Uruguay (Coriolis Teatro) y Brasil (Mosaico Cultural).

La rana de Imaginaria vuelve a ser protagonista del festival desde el cartel que este año corre a cargo de David Vela, ilustrador y humorista gráfico de Zaragoza que ha obtenido

más de cuarenta galardones, premios y menciones en los más destacados concursos nacionales e internacionales.

El diputado de Turismo y concejal binefaense, Sergio Serra, destaca que Imaginaria, ***“se ha convertido edición tras edición en una de las citas culturales más reconocibles y queridas de nuestra provincia”***. Serra mostraba el apoyo de la DPH a este festival, ***“por lo que representa: una propuesta por la cultura de calidad, que brilla con luz propia, y que convierte a Binéfar en un punto de encuentro, de convivencia, pero sobre todo de emociones compartidas”***. Por su parte, la alcaldesa de Binéfar, Patricia Rivera, indicaba que Imaginaria, ***“es mucho más que una programación de espectáculos, es nuestra seña de identidad como municipio. Es la confirmación de una política cultural que cree en el arte como una herramienta de transformación, que apuesta por la colaboración institucional y que valora a quienes dedican su vida a la creación”***. Finalmente, la concejal de Cultura, Beatriz De Pano, subrayaba la trayectoria de este festival contada en sus carteles, auténticas obras de arte con el protagonismo de la icónica rana: ***“En cada una de las trece ediciones se ha creado una obra de arte con un denominador común, nuestra ranita de Imaginaria, convirtiéndose de forma indirecta en nuestra marca propia del festival”***. De Pano también agradecía la labor que realizan los voluntarios y el apoyo de patrocinadores de empresas locales e instituciones públicas, y sobre todo del papel del público a quien emplazaba a acudir a las actuaciones que tendrán lugar del 2 al 7 de junio. El evento cuenta con el apoyo del Ministerio de Cultura, Ministerio de Igualdad, Gobierno de Aragón, Diputación Provincial de Huesca, Comarca de La Litera •



IMAGINARIA

FESTIVAL DE TÍTERES E IMAGEN EN MOVIMIENTO

Del 2 al 7 de junio de 2026 en Binéfar

EXPOSICIÓN

// EXPOSICIÓN. HAGAMOS TÍTERES DE CACHIPORRA DE ARTÍSTICAS LÓPEZ. SALA DE EXPOSICIONES DEL AYUNTAMIENTO DE BINÉFAR. DEL 3 AL 7 DE JUNIO de 17:00 H a 20:00 H.

MARTES 2 JUNIO

19:00 H TEATRO MUNICIPAL. LA SELVA DEL LEÓN DE JUVENTUD-NAZARET. GRATUITO CON ENTRADA.

20:00 H CALLE TORNO. INAUGURACIÓN IMAGINARIA.

MIÉRCOLES 3 JUNIO

17:00 H RESIDENCIA COMARCAL DE PERSONAS MAYORES DE TAMARITE DE LITERA. EL JARDÍN DE LA ALEGRÍA DE LOS TITIRITEROS DE BINÉFAR.

17:00 H SALA EXPOSICIONES AYUNTAMIENTO. GUIADO EXPO HAGAMOS TÍTERES DE CACHIPORRA.

DE 17:00 H A 19:00 H CALLE TORNO. ESCULTURA DE TÍTERES...TÚ IMAGINAS...

19:00 H SALÓN ACTOS AYUNTAMIENTO. "RETABLILLO DE TITERES Y CUENTOS" DE RODORÍN. ENTRADA 3€.

22:00 H COMUNIDAD DE REGANTES DE BINÉFAR. DOCUMENTAL SIGUIENDO LOS PASOS. UNA HISTORIA DE LOS TITIRITEROS DE BINÉFAR. GRATUITO CON ENTRADA.

JUEVES 4 JUNIO

17:00 H CENTRO CULTURAL. TALLER MANIPULACIÓN Y JUEGOS TEATRALES DE MOSAICO CULTURAL. ENTRADA 2€. +6 AÑOS.

17:00 H RESIDENCIA COMARCAL DE PERSONAS MAYORES DE BINÉFAR. EL JARDÍN DE LA ALEGRÍA DE LOS TITIRITEROS DE BINÉFAR.

19:00 H PARQUE AVD. DEL PILAR. TORTA Y LECHE DE JUAN CATALINA.

22:00 H TEATRO MUNICIPAL. SAETA DE CIA JAVIER ARANDA. ENTRADA 3€.

VIERNES 5 JUNIO

17:00 H CENTRO CULTURAL. TALLER CONSTRUCCIÓN DE TEATROS DE PAPEL DE TRAPUSTEROS TEATRO. ENTRADA 2€. +10 AÑOS.

17:00 H - 19:00 H CALLE TORNO. ESCULTURA DE TÍTERES...TÚ IMAGINAS...

19:30 H PLAZA ESPAÑA. ARTILUSIO DE MARKELIÑE.

22:30 H SIERRA SAN QUILÉZ. NOCHE DE STAR MIRANDO DE PAI. GRATUITO CON ENTRADA.

SÁBADO 6 JUNIO

11:30 H TEATRO MUNICIPAL. CORTOS INFANTILES +7 AÑOS DE AC MODIBAND. ENTRADA 2€.

11:30 H A 13:00 H SALÓN ACTOS AYUNTAMIENTO. PUPPET CINEMA DE TROPOS TEATRO. GRUPOS REDUCIDOS.

17:00 H CALLE MAYOR. TALLER COMETAS DE CAL Y CANTO TEATRO. ENTRADA 2€ (NIÑO + ACOMPAÑANTE). +6 AÑOS.

17:30 H A 19:00 H SALÓN ACTOS AYUNTAMIENTO. PUPPET CINEMA DE TROPOS TEATRO. GRUPOS REDUCIDOS.

18:00 H PLAZA ESPAÑA. CONCIERTO MOLÓN INIMAGINARIO DE SUENA MOLÓN.

20:00 H PLAZA ESPAÑA A PLAZA SAN QUILÉZ. HOMO CURIOSITATIS DE ARAWAKE.

21:00 H CALLE LA IGLESIA. MICROAUSENCIAS DE EL MAR DEL NORTE TEATRO. OBJETO COLECTIVO. GRATUITO CON ENTRADA.

22:30 H PLAZA ESPAÑA - FACHADA AYUNTAMIENTO. NADA DE FERRER & WEIDMANN.

DOMINGO 7 JUNIO

11:00 H PLAZA SAN QUILÉZ. PULCINELLA TXIO-TXINELA DE ZURRUNKA TEATRO.

12:00 H PLAZA ESPAÑA. THE WIND GARDEN DE CAL Y CANTO TEATRO.

17:00 H RECINTO FERIAL. BURBUJA DE TÍTERES SIN CABEZA. ENTRADA 3€.

DE 17:30 H A 19:30 H CALLE TORNO. ESCULTURA DE TÍTERES...TÚ IMAGINAS...

18:00 H PARQUE AVD. DEL PILAR WELCOME&SORRY DE GANSO&CÍA.

19:00 H SALÓN ACTOS AYUNTAMIENTO. TRAPOS DE CORIOLIS TEATRO. ENTRADA 3€.

21:00 H PLAZA PADRE LLANAS. MUPPETS RAPSODY DE ANONIMA TEATRO Y EL VENTRÍLOCUO DE JAIME FIGUEROA. CLAUSURA.



Dirigen Organiza



Financia



Patrocina



Colaboran



festivalimaginaria.es



DESCARGAR CATÁLOGO



COMPRAR ENTRADAS

José Antonio Bonet Lledós

"El gran reto pasa por domesticar microbios"

Doctor en ingeniería forestal; Máster en Administración y Dirección de Empresas. En la actualidad, es catedrático de Producción Vegetal del departamento de Ciencia e Ingeniería Forestal y Agrícola (Escuela Técnica Superior de Ingeniería Agraria-Universidad de Lleida). Director de la Fundación Centro de Investigación en Agrotecnología, AGROTECNIO, desde abril de 2023. Su trayectoria científica se ha enmarcado en el desarrollo de la bioeconomía forestal y más concretamente en el estudio de los productos forestales no madereros, con especial atención en el campo de la micología, habiendo participado en más de 70 proyectos y contratos, de los que la mitad aproximadamente han sido proyectos internacionales, gestionando un presupuesto superior a los 30 millones de euro. El resultado de esta actividad de investigación ha sido la producción de más de 130 publicaciones, entre artículos científicos, libros y capítulos de libro, centrados principalmente en la dinámica fúngica y la gestión agroforestal. En el terreno de reconocimientos, José Antonio Bonet guarda con especial mimo la Medalla de Honor del Colegio Oficial de Ingenieros de Montes; año 2008. Y el Premio «Jordan de Asso» para jóvenes investigadores concedido por el Instituto de Estudios Altoaragoneses (Diputación de Huesca); año 1994.



José Antonio Bonet, director de Agrotecnio

Como docente o como investigador, ¿dónde se siente más cómodo?

Te diría como gestor de investigación. Pero disfruto tanto de profesor como de investigador. Son partes inherentes; un investigador que disfruta, que tiene pasión por lo que hace, busca transmitirlo. Y nada mejor que hacerlo a una futura generación de aplicadores que puede ayudar a distribuir y aplicar todos esos conocimientos e innovaciones que surgen de la investigación.

Dedicado al sector primario: a la más rentable y respetuosa de las formas que permitan sacar partido a ese capital natural... ¿Podría ser esta una definición profesio-

nal de José Antonio Bonet?

Te la compro. Cuando hablamos de rentabilidad, uno siempre piensa en la económica. Pero también existe una rentabilidad humana, social, natural... No podemos separar una cosa y la otra, que coincide con la aproximación que tenemos en nuestro centro de investigación. Cada vez más, lo que ocurre en este sector primario es que las preguntas son generales y necesitan de aproximaciones interdisciplinares. El reto único para todos los que nos dedicamos al sector agroalimentario es, ¿cómo alimentamos a una población creciente con cada vez menos recursos (agua, pesticidas, fertilizantes)? Tenemos que incrementar productividad con

menos recursos. ¿Cómo lo hacemos? Es un reto mayúsculo que no puede ser afrontado, únicamente, por un ingeniero forestal, un veterinario, un biólogo o un agrónomo. Necesitamos trabajar conjuntamente entre todos. Y esto es lo que intentamos hacer desde Agrotecnio con 200 personas empleadas en proyectos integradores que intentan dar respuesta a todos estos grandes retos, locales y globales.

¿Hablamos de un centro de investigación con origen colaborativo público-privado?

Sí, es un centro público participado por la Universidad de Lérida y la Generalidad de Cataluña, desde el departamento de Agricultura, conjuntamente con el de Investigación y Universidades, pero que tiene su sentido en la colaboración con el tejido privado.

“Truficultura: ¿cultivo agrícola o forestal?”; “El reto digital del sector porcino: presencia en Internet”; “Impacto de las Políticas de Reducción de Antibióticos en la Salud y Bienestar de Vacas Lecheras”; “Parámetros de sostenibilidad en la cadena de valor del aceite de oliva extra virgen y estrategias para asegurar su comunicación”. **¿En qué medida estos estudios realizados por Agrotecnio tienen un impacto final en los sectores analizados?**

En estos momentos estamos trabajando con unas 80 empresas. La mayoría repiten con nosotros cuando eres capaz de dar soluciones a lo que nos están planteando. Juega a nuestro favor el hecho de estar en un lugar (Lérida) donde la universidad tiene un tamaño manejable con unos 12.000 estudiantes y es fácil llegar a hablar con cualquiera, lo cual hace facilita esta interacción con el sector productivo.

¿Cuánto tiempo tardan en llegar esas soluciones?

Depende del tipo de problema. Un centro de investigación, además de dar estas respuestas con la inmediatez necesaria, ha de pensar y trabajar por adelantarse a las deman-

das que tendrán estas empresas. Nosotros estamos ya trabajando en retos que van a ser protagonistas en cinco o diez años.

Estamos en un territorio (Lérida-Huesca, Aragón-Cataluña) ideal para el desarrollo de este tipo de estudios. Es el Silicon Valley del sector primario...

Sin duda. En este espacio entre Huesca y Lérida tenemos una de las zonas "más calientes", ya no solo de España sino del sur de Europa en cuanto a capacidad productiva, tanto agrícola como ganadera. Yo, que trabajo más en la zona catalana, siempre doy un dato: el primer componente del Producto Interior Bruto (PIB) de Cataluña, no es el turismo o la automoción, sino que es el sector primario con el 19 % del total del PIB. Y en nuestra zona oscense, imagínate con el sector ganadero, además del agrícola.

España no es una cuna de investigadores desarrollados; siempre uno ha oído hablar de la falta de apoyo, sobre todo, público a la investigación, en general. Fuga de talento. ¿Cuánta colaboración pública y privada encontráis en vuestra labor investigadora en Agrotecnio?

Por nuestra parte, la verdad es que sí tenemos ese apoyo. Evidentemente, nunca es suficiente. Hay proyectos que son a largo plazo y necesitan una estabilidad en su financiación para poder seguir adelante.

“ El reto único para todos los que nos dedicamos al sector agroalimentario es, ¿cómo alimentamos a una población creciente con cada vez menos recursos (agua, pesticidas, fertilizantes)? ”

Eso es lo que necesita un investigador para trabajar: estabilidad. Lo vemos muchas veces en medios de comunicación; científicos formados en España están triunfando fuera de nuestro país. No es falta de talento, sino de estabilidad del propio sistema.

El desarrollo del sector, exponencial en algunos casos, ¿se traduce al mismo tiempo en un creciente respeto medioambiental?

Sí, entre otras cosas, porque va vinculado también al tema económico. Cada vez más estamos viendo que una aproximación más sostenible, es también más económica. Es posible compatibilizar un provecho y el otro. También el marco en el que nos movemos va por ahí: optimización del agua, menos uso de pesticidas y fertilizantes químicos... Ese es el camino.

¿Hacia dónde va el sector, desde la óptica de un investigador interesado en el desarrollo innovador?

Está evolucionando muy rápido y lo estamos viendo; pero lo va a seguir haciendo todavía a mayor velocidad. Tomando el ejemplo del sector ganadero, históricamente y desde el neolítico, el hombre ha centrado sus esfuerzos en la domesticación de macromamíferos (vacas, cerdos, ovejas, etc...) seleccionando las razas más productivas. Desde hace unos años, y de cara al futuro, el esfuerzo y el gran reto pasa por reducir la escala y trabajar a nivel microscópica, por domesticar microbios (bacterias, hongos...) y utilizar técnicas de edición genómica. Todo a nivel micro y con una capacidad de respuesta y de disponibilidad mucho más rápida. También con un potencial para solucionar grandes retos de manera más rápida. Las grandes herramientas que vienen son biotecnológicas; el campo de la edición genómica nos va posibilitar adaptarnos a problemas derivados del cambio climático; necesidades de incremento de productividad; menor consumo de agua; problemas con enfermedades. Hay herramientas ya para poder controlar todo eso. ●

Territorio Bayona

**Eduardo
Bayona Dutú**
PERIODISTA

Lo de los problemas y las soluciones

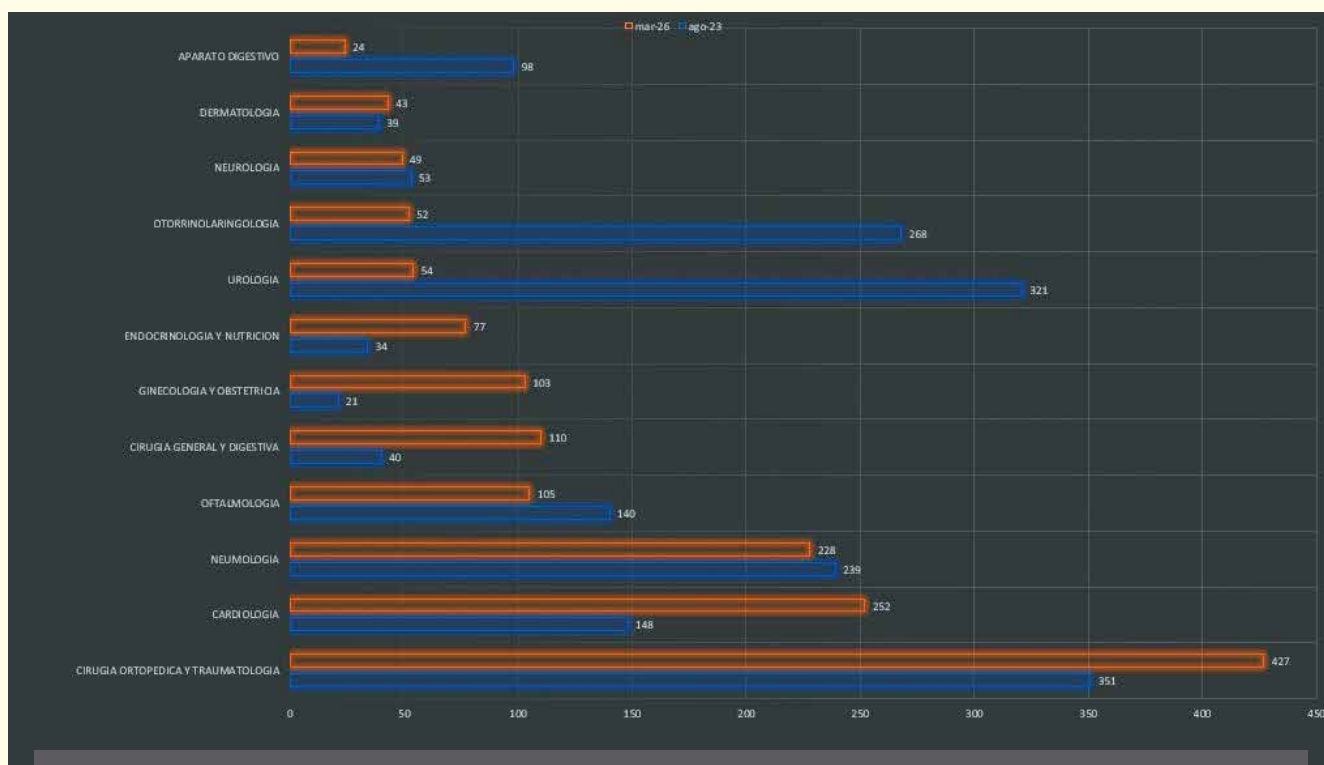

Demora media para atención en Consultas Externas: naranja, marzo 2026; azul, agosto 2023

Lo del hospital de Barbastro es acojonante: su funcionamiento (eso significa el palabra) “impresiona profundamente” y “deja estupefacto”. Y eso ocurre, básicamente, porque los responsables de la gestión, “Desbarajustes Bancalero” en proceso de traspaso a “Veremoscomova Sanz”, se empeñan en mantener infradotada la plantilla, a pesar de lo cual uno va y le atienden bien; cuando pueden (o les dejan), pero bien. Es decir, que un adecuado nivel profesional palía en la medida en la que le resulta posible las deficiencias que impone un disparatado nivel político a ciudadanos que cumplen en forma

y fecha con sus obligaciones de parte contratante: por ejemplo, como la mayoría tiene presente estos días, pagando el IRPF. Eso no es de recibo, se mire como se mire.

¿Qué por qué no es de recibo? Pues, por ejemplo, porque, vistas las demoras medias, no es para nada descartable que alguien que liquidó el IRPF de la primavera de 2024 en junio, el de 2025 cuando fuera y el de este año a primeros de abril, quizás no haya podido completar en todo ese tiempo el proceso de ser visitado por el especialista de Traumatología en consultas externas, donde

la espera es de 427 días, y después operado, ya que para eso hay que esperar otros 165. Suman 592 días de espera, un periodo que además de una barbaridad resulta ser 48 jornadas más largo que los que se padecían antes de la era Bancalero: 351 para consultas externas y 193 para operarse. Una empeora, otra mejora y entra unas cosas y otras acabamos como en aquella canción de Labordeta: “desde un tiempo a esta parte, vamos camino de nada”. Y hablamos de medias, unos números que siempre salen de computar cifras menores pero también otras mayores. Pueden ir haciendo combi-

naciones con el resto de especialidades de consultas externas y cirugía (los datos van de la llegada del "Azcón Team" en agosto del 23 a marzo del 26, que es el último disponible) y sacar sus propias conclusiones, pero no parece que en estos tiempos sea de recibo aguantar tres semanas y pico un mal de tripas; o más de mes y medio un picor antes de que te vea el médico que entiende de retorcijones y de escozores. "La paciencia es la fortaleza del débil", se dice que dijo Emmanuel Kant, el inventor de existencialismo, aquel filósofo que sostenía que "que el ser humano es libre y responsable de definir su propia esencia a través de sus acciones". En cualquier caso eso sucedería en la zona que depende del hospital de Barbastro menos que en otros sitios. Es uno de esos sitios en los que, por decisión gubernativa, puede que el mal no dure cien años pero sí, a menudo, más de dos.

El problema es que lo que va a seguir a las consecuencias de la era Bancalero es el cierre paulatino de servicios por externalización. Eso es lo que ocurre con la privatización de servicios, para la que Barbastro parece un banco de pruebas en el ámbito de la sanidad rural. La gerencia del hospital licitó a primeros de

mayo por vía de urgencia las consultas externas de Urología y de Otorrinolaringología y las guardias de la primera de esas especialidades. La contrata sale por 290.450 euros (IVA aparte), el doble (580.900) si se aplica la prórroga hasta un año, y contempla 3.000 atenciones de otorrinolaringología, 2.500 de urología y 62 guardias, 42 de 17 horas y 20 de 24. A 500 €, las guardias salen por 31.000 €, y eso deja cada visita a casi 100 €. Alguien va a hacer un negocio del carajo con una operación que ofrece los rasgos clave del capitalismo de amigotes: se privatizan a precios altos las atenciones menos costosas, y si resulta posible se deja a esas empresas el recinto y el material, mientras las actuaciones de alto coste (cáncer, crónicos, etc) las sigue soportando el sistema público de manera que el tono rojo de sus números va ganando intensidad. Ya pasó con traumatología y con rehabilitación.

En ese escenario, el pacto de gobierno PP-VOX incluye dos apartados que resultan chocantes, contradictorios o, según se mire, premonitorios. "Se garantizará la cobertura de los puestos de difícil cobertura mediante la mejora de incentivos específicos para los profesionales

sanitarios", dice ese documento, y "se reducirán las listas de espera quirúrgicas y diagnósticas mediante la optimización de la gestión de los recursos disponibles y la concertación con carácter subsidiario de servicios con la sanidad privada". Y tan anchos que se quedaron, oiga. ¿Cuándo lograremos que las promesas políticas tengan validez contractual y su incumplimiento acarree algún tipo de consecuencia para sus autores? El croquis de esta deriva es claro: se genera un problema mediante la infradotación del servicio, se deja que eso afecte a un suficiente número de ciudadanos como para que alguien pida un remedio y se ofrece la solución, que resulta ser la conclusión previamente diseñada para un proceso que se había activado de manera intencionada. Y en esas estamos. Si alguien se interesa por profundizar en el cómo de este tipo de procesos, puede leer "Estrategias de manipulación", de Sylvain Timsit. Y si quiere hacerlo sobre el qué, puede venirle muy bien el legendario informe del Tribunal de Cuentas sobre los costes reales de las externalizaciones y las internalizaciones de servicios públicos. Es del año 2013, pero sigue teniendo una vigencia tan clara e inapelable como sonrojante ●

FINCA VALONGA
 desde 1931

*Brindamos por las fiestas...
 brindamos por las personas*

www.valonga.com

f @bodegasvalonga t @valonga i @finca_valonga

VINESPAÑA
 2024

GOLD
 100 by points

International Wine & Spirits Awards

TERESA
 BRUT
 MÉTODO TRADICIONAL



JULIO 2026

LA PINADA

10/11 _ FRAGA



VIERNES 10

PIGNOISE

The Moorland

Caché · Mallazo

La mochila de Pocholo



SÁBADO 11

**LOQUILLO
LOS REBELDES**

Double Vision

Toni Peret

I CONCURSO

JÓVENES FANS DEL COMERCIO LOCAL



TU TALENTO DA VISIBILIDAD
A LO QUE NOS HACE ÚNICOS



1. RELLENA

EL FORMULARIO DE INSCRIPCIÓN



2. GRABA

VÍDEO VERTICAL CORTO
(MAX. 1 MIN, VER BASES)



3. ENVÍA

TU VIDEO VÍA MAIL
DEL 27 DE MAYO AL 30 DE JUNIO
ebinefar@gmail.com



4. PARTICIPA

JÓVENES DE 16 A 30 AÑOS
DE LA COMARCA DE LA LITERA

CUÉNTANOS
¿POR QUÉ ERES FAN DEL COMERCIO LOCAL?

PREMIO
200€
AL MEJOR VÍDEO

a gastar en comercios
y servicios asociados

ESCANEA Y DESCUBRE
COMO PARTICIPAR





VIERNES 19 DE JUNIO

VERBENA FIN DE CURSOS



EXHIBICIONES
URBAN DANCE ALCOBA TRAINER
CLUB RÍTMICA BINÉFAR
CLUB JUDO BINÉFAR

**OPCION PAGO
CON TARJETA**



**SERVICIO DE
BARRA,
BOCADILLOS,
SORTEOS, DJ...**



A PARTIR DE LAS 19H



PATIO CENTRAL C.E.I.P VICTOR MENDOZA



**CEIP
Víctor
Mendoza**

**EN CASO DE INCLEMENCIAS METEOROLOGICAS SE
TRASLADARA A LA ALGODONERA**



Nuevo paso para adjudicar el servicio de recogida de residuos domésticos y comerciales

28.05.2026. El pleno del Ayuntamiento de Binéfar daba luz verde al procedimiento administrativo de contratación del servicio de recogida de residuos domésticos y comerciales con los votos favorables del equipo de Gobierno PP – PAR, y las abstenciones de PSOE, Vox, Cambiar Binéfar y CHA. El área de Medio Ambiente, una vez realizados los estudios de costes y las cuestiones técnicas para la prestación del servicio, publicará en la plataforma de contratación de la administración pública el pliego de condiciones del contrato que saldrá a licitación por un periodo de 10 años y una cantidad global de 7.258.946,86 euros, IVA incluido. Este precio contempla la revisión de precios anualmente a partir del segundo año de contrato.

La alcaldesa Patricia Rivera recalca, **"el concienciado trabajo técnico que se ha llevado a cabo en el último año y medio para poder licitar este servicio"**. El mismo se basará en el modelo del quinto contenedor (el de materia orgánica, ya instalado) y además la recogida de cartones co-



Minuto de silencio guardado al inicio del pleno en memoria de las víctimas por violencia de género

merciales de los grandes generadores. Si bien la recogida de materia orgánica seguirá prestándose por la Comarca de la Litera hasta junio de 2027. A partir de esta fecha, la empresa que resulte adjudicataria del servicio será quien recoja el quinto contenedor. La futura licitación del que será nuevo servicio fue el punto del orden del día más relevante; además, se presentaron varias mociones de Vox y del PSOE. El primero sacó adelante el texto sobre transparencia en el acceso a la información municipal y la restitución de la periodi-

cidad ordinaria fija de los plenos. En cambio, se rechazaron las de sus propuestas de rechazo a la regulación masiva de extranjeros y el acuerdo UE – Mercosur. Por lo que respecta a las mociones del PSOE se aprobó mostrar el rechazo ante el Gobierno de Aragón por el cierre de la oficina liquidadora de Tamarite de Litera, y se convirtió en institucional la relativa a garantizar la cobertura total de plazas de especialistas del Hospital de Barbastro y respaldar las reivindicaciones de las plataformas de sanitarios y oncológicos.

GONZALO SÁEZ FISIOTERAPIA

OSTEOPATÍA

- ▲ DRENAJE LINFÁTICO
- ▲ VENDAJE NEUROMUSCULAR
- ▲ PRESOTERAPIA
- ▲ ELECTROTERAPIA

ACUPUNTURA

- ▲ PUNCIÓN SECA
- ▲ FIBROLISIS DIACUTÁNEA (GANCHOS)
- ▲ ARTICULACIÓN TEMPOROMANDIBULAR (ATM)

C/ Teruel 11, bajos - BINÉFAR - Cita previa **633 404 008**
 fisioterapia@gonzalosaez.com www.gonzalosaez.com



Los consejos de salud del sector Barbastro se unen por una sanidad pública de calidad

14.05.2026. Reunión en Monzón de los consejos de salud vinculados al sector Barbastro con el objetivo de alzar la voz en defensa de una sanidad pública de calidad. La motivación principal del encuentro venía derivada de lo que consideran, **“una pérdida de servicios, recursos y estabilidad del Hospital de Barbastro”**. Este primer encuentro servía para crear un espacio de diálogo para situar en el centro de mira la defensa de una sanidad pública de calidad, cercana y con las mismas garantías para toda la población, independientemente del lugar de Aragón en el que se viva. Al encuentro acudían, además, la Plataforma en Defensa del Hospital de Barbastro, la Plataforma de Pacientes de Oncología del Hospital de Barbastro, así como María Labarta Bellostas, directora Médica de Atención Primaria del Sector Sanitario de Barbastro. Cabe recordar que los consejos de salud son órganos consultivos y de participación ciudadana, cercanos a los vecinos, que tratan temas de salud individual y comunitaria. Están formados por profesionales sanitarios de los centros de salud, representantes municipales, asociaciones y sindicatos, siendo una representación de las personas del territorio.

El sistema sanitario de la provincia de Huesca se organiza en dos sectores: el sector de Barbastro y el sector de Huesca. Los representantes de los consejos que acudían al encuentro explicaban que ambos atienden a poblaciones similares,



Imagen de las personas participantes en la reunión celebrada en Monzón

pero presentan diferencias importantes en la disponibilidad de recursos y profesionales. El principal centro sanitario del sector Barbastro es el Hospital de Barbastro, que actúa como hospital de referencia. Cuenta con alrededor de 170 camas de hospitalización, cinco quirófanos y una unidad de cuidados intensivos (UCI) con seis camas. Además, el sector dispone del Hospital de Fraga, que funciona como centro sociosanitario con 20 camas de larga estancia.

Aunque el sector sanitario de Huesca atiende a una población similar, su infraestructura hospitalaria es notablemente superior: el Hospital San Jorge dispone de aproximadamente 297 camas, el Hospital Sagrado Corazón tiene 70 camas y el Hospital de Jaca cuenta con 44 camas. La comparación entre ambos sectores permite concluir que, pese a atender a poblaciones parecidas, los recursos hospitalarios disponibles no son equivalentes. Los conse-

jos denuncian también que esta circunstancia influye indiscutiblemente en la capacidad asistencial de cada área. Continúan diciendo, **"que la situación se agrava por la falta de médicos especialistas en el Hospital de Barbastro"**. Este es uno de los principales problemas del sistema sanitario y en Aragón tiene un impacto mayor debido a la gran extensión del territorio y a la concentración de profesionales y recursos sanitarios en Zaragoza.

Durante la reunión se ponía sobre la mesa la complicada situación que atraviesa el Hospital de Barbastro y cómo sus dificultades repercuten de forma directa en toda la red asistencial y de manera muy especial en la atención primaria, ya que ante la falta de respuesta del signien-

te nivel asistencial, asume una sobrecarga creciente. Explicaban, **"que las demoras en las consultas, pruebas e intervenciones obligan a muchos pacientes a volver una y otra vez a su médico o médica de familia, reevaluando procesos ya derivados, sosteniendo tratamientos transitorios, gestionando incertidumbres e intentando dar respuesta al malestar de pacientes que siguen esperando una solución hospitalaria"**. Otra de las conclusiones a las que se llegaba era el impacto de la realidad social del territorio, con dispersión geográfica, población envejecida y mayoritariamente rural. Por eso, inciden en , **"en el sector de Barbastro, cualquier debilitamiento del hospital de referencia agrava las desigualdades territoriales y penaliza especialmente a**

quienes tienen más dificultades para desplazarse, a menudo con enfermedades crónicas o mayor fragilidad social y sanitaria. Defender el Hospital de Barbastro es defender la Atención Primaria, los centros de salud, los consultorios locales y el derecho de toda la población a una asistencia sanitaria cercana, digna y de calidad".

El objetivo principal sería, tras consensuar un manifiesto y hacérselo llegar al Gobierno de Aragón, diseñar una hoja de ruta para visibilizar la problemática, concienciar y reivindicar, en la línea de la ya creada Plataforma en Defensa del Hospital de Barbastro, el apoyo indemostrable de las administraciones para garantizar la igualdad en el acceso a la salud de toda la población.

**Para cuando
salgas de la
piscina...**

IBC

CLIMATIZACIÓN

**VENTA Y
MANTENIMIENTO**

BINÉFAR C/ Almacellas, 42 T. 974 43 05 11
BARBASTRO T. 974 31 14 92

El CEIP Víctor Mendoza sale a la calle por una escuela pública bien financiada

06.05.2026. Protesta de la Plataforma a favor de la Escuela Pública a las puertas del CEIP Víctor Mendoza, de Binéfar. Estuvieron presentes los sindicatos educativos y con ellos varios profesores del centro educativo y familias. El mensaje de la plataforma fue de rechazo frontal hacia el concierto del bachillerato que el Gobierno de Aragón tiene diseñado para el próximo curso 2026-2027. **“Los recursos de la pública, necesarios en tantos colegios, se van a la concertada”**, nos contaban miembros de la plataforma tras la concentración. Además, el profesorado del centro educativo binefarense también reivindicaba la ausencia de un administrativo desde hace 14 meses, la necesidad de un ascensor en el colegio y, finalmente, el cobro de las becas de comedor, también pendientes desde hace tres años.



Protesta a las puertas del CEIP Víctor Mendoza

Puesto al habla con la consejería de Educación del Gobierno de Aragón, reconocen las dificultades que están teniendo para cubrir la plaza de administrativo, después de numerosos intentos ordinarios y extraordinarios. En cuanto a las becas de comedor, afirman que, **“no hay nada pendiente por becas, tal y como se ha explicado al centro en varias reuniones. Hubo**

un cambio en la gestión económica de estos comedores, y todo se cobra por vía déficit de comedor. El pasado mes de abril se le hizo un anticipo para este trimestre de 34.958, 11 euros, que sumado a un primer pago de 20.041,89 €, suman 55.000 € para este curso; el pasado, 24/25, se le hicieron dos pagos, uno de 41.015,73 € y otro de 13.984,27 €, en total 55.000,00 €”.

Profesores del IES Sierra de San Quílez reivindican la escuela pública frente a la concertación del GA

06.05.2026. Nueva concentración de protesta desde la escuela pública contra la concertación del bachillerato anunciada por el Gobierno de Aragón (GA). En este caso, eran los docentes del IES Sierra de San Quílez, de Binéfar,



Profesores del IES Sierra de San Quílez salieron a la calle para reivindicar la escuela pública

reunidos a las puertas del centro para mostrar, **“nuestro profundo desacuerdo con la concertación del bachillerato que va a llevar a cabo el Gobierno de Aragón. Esto supone destinar recursos públicos que son absolutamente necesarios para mejorar la calidad de nuestra educación pública a manos privadas”**, señalaban en una nota pública. El profesorado del centro incidía en la necesidad de no dejar pasar

la oportunidad de luchar y defender, **“la educación pública que es la única educación que es de todos y para todos, que es una herramienta fundamental para la igualdad de oportunidades. Teniendo en cuenta su gran importancia, y ante lo que consideramos un ataque frontal, no podemos quedarnos de brazos cruzados y ver cómo se encargan de laminar a la escuela pública en favor de la concertada”.**

WOW Rider Day



BY TU PROVINCIA
HUESCA LA MAGIA

BINÉFAR (HUESCA)
20 de junio de 2026



DESCUBRE LA MAGIA DE HUESCA

INSCRIPCIONES EN WWW.MOTORUTAS.COM

HuEsca
La Magia en Ruta



Agradecimientos de la familia de Juan Fran López Haro

Nadie está nunca preparado para despedir a un ser querido, son días tristes y duros, que te dejan roto y vacío, pero no tenemos palabras suficientes para agradecer lo acompañados y queridos que nos hemos sentido. Estamos muy reconfortados y eso los hace más livianos. Siempre que alguien se recuerde, sigue vivo de alguna manera y nos habéis demostrado, que nuestro gran héroe ha tocado muchos corazones, lo que nos enorgullece y hará que siempre esté entre nosotros. ¡Vivir es urgente, por eso sonreímos a pesar del dolor, porque valoramos cada momento, como bien hemos aprendido! ¡Mil gracias a todos!



Para ti, Juan Fran López

Nunca imaginamos que este día iba a llegar, te habías echo invencible a esta dicho-

sa enfermedad. Cada día que pasaba te enfrentabas a ella, unos días enfadado y otros con ganas de vencerla, pero siempre tenías una sonrisa que nos hacía pensar... "él nunca se nos irá". Aun cuando las fuerzas te fallaban seguías y seguías sin parar. Te sonaba el teléfono para ir a una caminata, para ir a una entrevista para lo que fuera, estabas ahí. Te ponías el chaleco de la Asociación Española Contra el Cancer y salías a defender y ayudar a todos. Luchaste por nosotros, por ellos y por ti. Has conseguido muchas cosas en la vida Juanfran: una familia estupenda que seguro mucho te va a añorar y unos amigos que nunca, nunca, te vamos a olvidar. DEP.

Eva Campamelos
Presidenta de AECC en la Litera

 **alumbraenergía**

¿Aún **no tienes** paneles solares?

Recupera hasta el **60% vía IRPF**

+ 1.000€ de bonificación en IBI*

Además obtendrás **6 meses de luz**

GRATIS*

Consulta nuestras promociones y términos

ingenieria@alumbraenergia.es

974 519 105

* Disponible según ayuntamiento. *Máximo 2500 kWh de consumo y para clientes 2.0 TD máximo 10 kW de potencia contratada.

* Término de energía con tu instalación Alumbra Conecta con backup automática y batería adicional.

Iniciada la temporada de piscinas desde el sábado 30 de mayo

Las piscinas municipales, ubicadas en el CDM El Segalar, abrieron sus puertas el pasado sábado 30 de mayo, temporada que se prolongará hasta el 30 de agosto. La compra de entradas y bonos se realiza en las propias instalaciones en los horarios de apertura. Desde el 1 al 12 de junio el horario al público será de 13:00 a 21:00 h. El resto de los días el horario al público será desde las 10:30 a las 21:00 horas de lunes a domingo. Los usuarios abandonarán los vasos a las 20:30 horas.

MUCHO MÁS QUE UNA ESCUELA



¡Ven a conocernos!



Bachillerato (Concertado)

- Humanidades y Ciencias Sociales
- Ciencias y Tecnología

Ciclo Formativo de Grado Básico

- Fabricación de Elementos Metálicos

Ciclos Formativos de Grado Medio

- Mecanizado
- Instalaciones Eléctricas y Automáticas
- Gestión Administrativa
- Cuidados Auxiliares de Enfermería

Ciclos formativos de Grado Superior

- Construcciones Metálicas
- Automatización y Robótica Industrial
- Administración y Finanzas

PREINSCRIPCIÓN FP y BACH

Del 2 de julio hasta el martes 7 de julio hasta las 14:00 h.

RUTA SENDERISTA

NOCTURNA

SIERRA DE SAN QUIÉZ

• BINÉFAR •

NATURALEZA
DE NOCHE
EXPERIENCIA
ÚNICA

RUTA CIRCULAR
4.5 km

DIFICULTAD
Apto para todos los públicos

DURACIÓN
2 h aprox.

FECHA
26 DE JUNIO DE 2026

HORA
21.30 h

LLEVA TU FRONTAL Y EQUIPO ADECUADO

INSCRIPCIONES: mambiente3@binifar.es // 974 428 100

Actividad financiada al 80% por DPH

Sobre las calles Cataluña, Norte y Oriente

Desde que el Ayuntamiento de Binéfar arreglara las calles Cataluña, Norte y Oriente, obra que hacía falta pues el alcantarillado estaba en unas condiciones pésimas, al igual que el firme y las aceras, nos han dejado una calle de pavimento continuo o único, eso quiere decir que no hay acera, sino una franja de un color diferente que no protege en absoluto al peatón.

El vehículo acapara toda la calle, además de esto, cogen una velocidades que ni en un rally. Salir a la calle es jugarte la vida, ya que los conductores no tienen elementos que les hagan de obstáculos; no respetan la velocidad y aquí salimos perdiendo los peatones y los vecinos. Ahora, no vemos el coche que se acerca y no tenemos ningún sitio donde protegernos. Antes aún pasaban algo más despacio los conductores porque buscaban aparcamiento, pero ahora es una calle de paso, no se puede aparcar.

De todo esto ya tiene el Ayuntamiento conocimiento. Lo único que se ha hecho es colocar unos maceteros que no arregla el problema para el peatón. Ya podrían poner al lado unos bancos y hacer las calles peatonales y seguras para los que vivimos allí y para todo aquel que quiera pasear por ellas. No hagan, señores concejales, lo que se hace siempre en este pueblo, el problema se ve, se sabe, pero hasta que no hay una desgracia, no se hace nada.

Un saludo de una vecina preocupada por su vida y por la de sus conciudadanos.

Irene Truco



Valores y medioambiente para alumnos de los colegios locales



Profesores y alumnos en torno al huerto en el CEIP Katia Acín

Alrededor de 180 escolares de los cursos de 3º y 4º de los colegios Víctor Mendoza y Katia Acín -el colegio Virgen del Romeral no pudo asistir- participaron en la segunda de las tres actividades intercentros que organiza la concejalía de Educación en colaboración con el área de Medio Ambiente y la ludoteca municipal, una jornada de convivencia entre niños de otros colegios y donde se fomentaban valores como el respeto y cuidado a las zonas verdes del pueblo, igual para las plantas y el reciclaje. La actividad transcurrió en el CEIP Katia Acín; en la misma, los escolares realizaron una plantación para revegetar los parterres del patio de recreo y plantar especies aromáticas y vivaces en zonas que no tenían vegetación. Todo ello con el objeto de embellecer este espacio.

Durante la mañana, los niños aprendieron la importancia de las zonas verdes en el pueblo, no solo porque nos ayudan a generar oxígeno y a mejorar los espacios, sino también para que tengan refugio los insectos, los polinizadores, y sensibilizar sobre la biodiversidad. También conocieron los distintos contenedores de residuos sólidos urbanos que existen en la localidad y qué desechos deben depositar en los mismos. Además, con ayuda de las monitoras de la ludoteca, realizaron una manualidad con objetos reciclados que convirtieron en atrapa sueños.

Es la tercera jornada del calendario 2025-2026 en el cronograma de actividades educativas del Ayuntamiento de Binéfar. Las anteriores fueron la convivencia por la paz y la solidaridad, siendo ésta, la convivencia medioambiental.

LLÉVATE

HUESCA

SIEMPRE CONTIGO



VEN A NUESTRAS TIENDAS Y CONSIGUE TU BOLSA



FRIBIN
MEAT YOU LOVE

TIENDA BINÉFAR
Partida Chubera s/n
22500 Binéfar
974 10 40 40

TIENDA HUESCA
Menéndez Pidal, 9
22003 Huesca
974 22 23 27



San Isidro se honró y celebró con reparto de 300 plántulas de calabaza y de tomate



15.05.2026. Numerosos vecinos celebraban la festividad de San Isidro participando en el programa de actos organizado, por tercer año consecutivo, por el Ayuntamiento para destacar el trabajo del sector primario y su relevancia a nivel local y comarcal. El día a celebrar amaneció con bajas temperaturas y viento, obligando a la organización a cambiar la ubicación prevista en la plaza España. La procesión se celebraba en el interior de la iglesia al igual que la misa baturra, cantada por la rondalla de veteranos de Binéfar. A su término, en los porches del Ayuntamiento se repartían 300 plántulas de calabaza gigante y otras tantas de tomate (en menor medida de albahaca). Las calabazas que se recojan en agosto

competirán en el reto planteado por el programa de Aragón TV 'El campo es nuestro' para buscar la calabaza de mayor tamaño de la Comunidad. Después del reparto, agricultores y vecinos disfrutaron de un vermú en la sala de exposiciones del ayuntamiento.

Durante toda la jornada, se exponían en la avenida del Pilar un buen número de grandes tractores y cosechadoras, así como otros aperos; Talleres Subías ofrecía una demostración del impacto del neumático en el campo. El broche a la jornada lo ponía en sesión vespertina, y ahora sí en plaza España, una exhibición de deporte rural vasco como levantamiento de piedra y aserrado de troncos.

NUESTROS
HUEVOS
ESTÁN POR
LOS SUELOS...



**TENEMOS LOS PRECIOS
MÁS BAJOS DEL MERCADO**



Calle Almacellas,
93 de Binéfar



Imágenes de una jornada aprovechada por los asistentes debido a las distintas actividades propuestas



xela ITI

INGENIERIA Y TECNOLOGIAS DE LA INFORMACION

Su Proveedor *Global* de Tecnología

**INGENIERÍA INFORMÁTICA
TELECOMUNICACIONES**

**SERVICIO ESPECIALIZADO
EN EMPRESAS**

CENTRAL HUESCA
Av. Albelda 2, bajos
Tamarite de Litera
974 421 789

DELEGACIÓN BARCELONA
C/ Medes 4-6
Barcelona
936 583 073

xelaiti@xelaiti.com

www.xelaiti.com

COMIDAS PARA LLEVAR
EL RECA

**LAS COMIDAS
Y CENAS DE
FIESTAS EN**

EL RECA

Plaza La Litera, 9 BINÉFAR
Reservas: **692 37 01 74**



El público volvió a responder a la cita de vino y tapas; abajo, la alcaldesa Patricia Rivera y el concejal Sergio Serra posan junto a Clara Bosch, gerente de Somontano en Ruta



Somontano en Ruta vuelve a maridar vino y gastronomía local

23.05.2026. Tarde-noche de vino y tapas en la plaza España, con tiempo ideal y gran ambiente, organizado por la Ruta del Vino Somontano y el Ayuntamiento de Binéfar. En total, se sirvieron unos 5.400 vinos y alrededor de 2.300 tapas. Tercera parada consecutiva en Binéfar de este Tour Somontano en Ruta con Tu Provincia Huesca La Magia. Los hosteleros locales participantes fueron: La Vinoteca Cervecería La Antonia, Restaurante Aneto 3404, Mesón La Villa, Restaurante Carmen y Bar El Cierzo; la ternera de Binéfar fue el producto central en la elaboración de las tapas propuestas. El maridaje lo completaban 5 bodegas: Idrias, Monte Odina, Sommos, Viñas del Vero y Abinasa. Durante la jornada se pudo disfrutar también de la pintura en directo sobre barrica a cargo del artista local; Alejandro Rosas, y la sesión de música de la mano del DJ Sean Cortex. En el desarrollo del evento de Binéfar se contaba con la colaboración del centro especial de empleo Somontano Social. Tras su parada en Huesca, el pasado 9 de mayo, y la visita a Binéfar de este sábado, el Tour 2026 de Somontano en Ruta continuará en Benasque (30 de mayo); Jaca (6 de junio); Aínsa (20 de junio); y Barbastro (7 de noviembre).

Sumir

Suministros Iricibar

CASSIDA    MEDICIÓN Y CONTROL



Soluciones y profesionalidad al servicio de la industria

www.sumir.es www.tienda.sumir.es  [@suministrosiricibar](https://www.facebook.com/suministrosiricibar)

Pol. ind. El Sosal c/ Cobalto, 46 - BINÉFAR - Tel. 974 429 681 - comercial@sumir.es

María Torra firma su estreno literario con una novela al límite

María Torra es una binefarense, no residente, pero sí habitual siempre que sus obligaciones se lo permiten. Estudio en Zaragoza y en la actualidad vive en Barcelona. Los libros siempre han sido unos compañeros de viaje habituales en su ir y venir, como lectora. Pero un día... *“Siempre he buscado historias que empujen a los personajes al límite, que los obliguen a enfrentarse a decisiones difíciles y a luchar por sobrevivir. Lo encontré en las sagas de “Los Juegos del Hambre” y “Alas de Sangre”, pero por más que seguí leyendo, nada me hacía volver a sentir esa sensación... así que decidí escribirlo yo misma. También me di cuenta de que, en España, hay muy pocos autores que apuesten por este tipo de historias dentro del género. Eso no solo me motivó, sino que me empujó a lanzarme de lleno en esta aventura”*, nos cuenta la autora, que tras ese ímpetu por escribir su propia historia, llegó el alumbramiento de *Luna Roja*, su primera novela: *“Ha sido un proyecto lleno de emoción, retos y aprendizaje. Es mi forma de aportar algo distinto a un género*

que adoro”. El texto, editado con Young Kiwi, es una historia que habla de límites: los que nos imponen y los que estamos dispuestos a cruzar. *“Cada parte de la novela está ambientada en un territorio distinto, y en cada uno, Megan se enfrenta a pruebas que no solo desafían su cuerpo, sino también su conciencia. Es un viaje de transformación, real, doloroso y poderoso. Una joven moldeada por el deber y las expectativas que, poco a poco, aprende a pensar por sí misma y a tomar decisiones que lo cambiarán todo”*. También encontramos una relación intensa, compleja y adictiva, de las que gusta María. *“Lo que empieza como odio y rivalidad se convierte en un vínculo tan profundo como peligroso. Y, sobre todo, acción, estrategia y escenas de combate que te mantendrán al borde, pero también introspección, dilemas morales y una lucha interna constante. “Luna de Arena Roja” es una historia sobre romper cadenas, elegir tu propio camino y descubrir que, a veces, el mayor acto de rebeldía es simplemente sentir”*, concluye María Torra..



María Torra y la portada de su primera novela

AMAZONIA

CLÍNICA VETERINARIA

Vacunar es prevenir:



CIRUGÍA
PELUQUERÍA
NUTRICIÓN
COMPLEMENTOS
ADIESTRAMIENTO

AMAZONIA

Baja San Pedro, 19
974 56 24 79 - BINÉFAR



La tradición romera vuelve a la ermita de la Virgen del Romeral



Desde la parroquial de San Pedro a la ermita de la Virgen del Romeral; día de romería en Binéfar

Primer día de mayo, y procesión romera a las puertas de la ermita de la Virgen del Romeral. Desde la iglesia de San Pedro, hasta la falda de la sierra. Numerosos feligreses se unieron a la procesión para subir hasta la ermita, y otros optaron por llegar

directamente con vehículo. Todos se sumaron a la eucarstía, al canto de los gozos y a la entrega de los premios del certamen poético. La tradición volvió a engrosar otro año más a una historia secular para los binefarense. Los autores premiados en el XVI Cer-

tamen Poético de Piropos a la Virgen del Romeral, en el presente año 2026, fueron los que siguen: premio infantil, Paula Mahu, Astrid Tobeña y Ángela Krasimirova; premios adultos, como local Tatiana Puyó Vispe y como nacional, Iván Pérez Jordá.

974 415 919

info@grupogracia.es



GRUPO GRACIA

Relájese, nosotros nos ocupamos de todo



LETRAS CORPÓREAS - ROTULACIÓN - PINTURA INDUSTRIAL



Poesía para tiempos de cambios

Ismael Diallo es un ciudadano español que reside en Teruel. Natural de Guinea Conakry, llegó a España en una patera con 27 años y tantos sueños como desasosiegos. Desde siempre, ponerle palabras a las emociones se le ha dado mejor que bien. Ahora, rememora su viaje, de vida y muerte, hasta llegar a España. Es un homenaje a tantos que, con los mismos miedos, anhelos y so-

ledades, no pudieron pisar la tierra que se habían prometido huyendo de dictaduras, guerras y futuros invisibles. El pasado 5 de mayo, presentaba su poemario, "Me trajo el mar", en la Biblioteca Municipal "José Antonio Adell", de la mano del club de lectura local, siempre abierto y atento a manifestaciones como la de Ismael; tan dura en el fondo, como bella en la forma.

Convivencia para NIÑ@s! Entre campo y naturaleza

Del 27 de Julio al 7 de Agosto

Juegos
Yoga
Piscina
Cuidado de animales
Talleres...



Binefar, Huesca

De 9h a 13.30h
Con opción de 8h a 14h

Info & reservas
Laura de La Fuente ☎ 654112693
Pili Esteva ☎ 669000868

shala dhala

LUNES	MARTES	MIÉRCOLES	JUEVES	VIERNES
8.15 h Pilates	8.15 h Body Tono	8.15 Pilates	8.15 h Meditación	8.15 h Body Tono
9.30 h Pilates	9.30 h Pilates FIT	9.30 h Pilates	9.30 h Pilates FIT	9.30 h Body Tono
10.45 h Pilates	10.45h Mantenimiento Consciente	10.45 h Pilates	10.45h Mantenimiento Consciente	-TALLERES viernes tarde, sábados y domingos
15.30 h Hipopresivos y Estiramientos		15.30 h Hipopresivos y Mantenimiento		
16.15 h Pilates FIT	16.15 h Yoga Mindfulness NIÑ@s		16.15 h Pilates	-CÍRCULOS -RETIROS
17.30 h Yoga Consciente	17.30 h Yoga Consciente	17.30 h Yoga Consciente	17.30 h Entrenamiento Embarazo-post parto	
19.15 h Vinyasa Yoga	19 h Vinyasa Yoga	19.15 h Pilates FIT	19.15 h Vinyasa Yoga	Síguenos en redes para más información!
	20.30 h Yoga Consciente	20.30 h Hipopresivos		

shala_dhala

INFO & RESERVAS
☎ PILI 669 000 868
AVD DEL PILAR 43. BINÉFAR

Cruz Roja Binéfar, segunda celebración anual



Nueva edición de una semana de actos porgramados por la asamblea local de Cruz Roja; el objetivo, hacer visible ante la sociedad binefarense su actividad habitual en beneficio de la ciudadanía. Hubo encuentro de usuarios, exposición sobre la acción de Cruz Roja en la guerra de Cuba, entrega de reconocimientos y una andada solidaria para cerrar los siete días. Las personas y entidades reconocidas fueron: Jusegal S.L., como empresa en apoyo

a la asamblea; Jaime Pedros Serrat, socio más antiguo; familia Ibarz-Ara, voluntariado; Asociación Folclore Binéfar, colectivo colaborador; Ernesto Romeu Bailac, referente de Cruz Roja Binéfar durante décadas. Desde la asamblea local reconocían que, *"esta semana ha supuesto para nosotros un espacio de encuentro y participación, logrando una amplia implicación de personas usuarias, voluntarios, entidades colaboradoras y ciudadanía en general"*.



Imágenes de las distintas actividades realizadas en la semana de Cruz Roja Binéfar. En el acto central, acompañó la música de Gloria Geberovich

• PELUQUERÍA •

Susana Simón

UNISEX

Un lugar para sentirte tú ♥

PRECIOS ASEQUIBLES ♥

Ubicada en la
ANTIGUA PELUQUERÍA RAMIRO
Avenida del Pilar, número 4 bis

TELÉFONO
601 801 359

LUNES A VIERNES
9:00 a 13:00
15:00 a 20:00

SÁBADO
9:00 a 14:00

Un lugar para sentirte tú ♥

**20 de junio
al 12 de julio**

**festival
castillo
de aínsa**

36ª edición

Info y entradas: www.festivalcastillodeainsa.com

Cinco claves para cuidar a tu perro en verano



Con la llegada del verano aumentan las horas de paseo, las escapadas y el tiempo al aire libre con nuestras mascotas. Pero también llegan los golpes de calor, los parásitos y otros problemas frecuentes que pueden poner en riesgo la salud de nuestros perros. Desde nuestra clínica veterinaria queremos recordar

algunas recomendaciones sencillas para disfrutar de un verano seguro y feliz junto a ellos.

1. Mucho cuidado con el calor.

Los perros no regulan la temperatura igual que las personas. En los días de más calor es fundamental evitar los paseos en las horas centrales del día y asegurarse de que siempre tengan agua fresca y sombra disponible. Nunca debemos dejar a un perro dentro del coche, aunque sea "solo un momento", ya que la temperatura puede subir rápidamente y provocar un golpe de calor muy grave.

2. Atención al suelo caliente.

El asfalto y las aceras alcanzan temperaturas muy altas en verano y pueden causar quemaduras en las almohadillas. Un truco sencillo es apoyar la mano unos segundos sobre el suelo: si quema para nosotros, también quema para ellos. Lo ideal es pasear temprano por la mañana o al anochecer.

3. Protección frente a pulgas y garrapatas.

Con el calor aumentan los parásitos externos. Pulgas, garrapatas y mosquitos pueden transmitir enfermedades importantes. Mantener al día la desparasitación es esencial para prevenir problemas de salud. Existen diferentes opciones según el estilo de vida de cada mas-

cota, por lo que es recomendable consultar siempre con el veterinario.

4. Cuidado con playas y piscinas.

Muchos perros disfrutan del agua, pero hay que vigilar ciertos riesgos. Beber agua del mar puede provocar vómitos y diarreas, y el cloro de las piscinas puede irritar piel y ojos. Después del baño conviene aclararlos con agua limpia y secarlos bien, especialmente en las orejas.

5. Viajes y cambios de rutina.

Durante las vacaciones aumentan los desplazamientos y no todos los perros los llevan bien. Es importante viajar de forma segura, con arnés o transportin, hacer paradas frecuentes y llevar siempre su cartilla sanitaria al día. Si la mascota va a quedarse en una residencia o con familiares, conviene preparar la adaptación con antelación.

El verano es una época para disfrutar también con nuestros animales. Con pequeñas precauciones evitaremos muchos problemas y conseguiremos que estén sanos y cómodos durante toda la temporada. Ante cualquier duda, revisiones o consulta, recuerda que tu veterinario es siempre el mejor aliado para cuidar de su salud.

Amazonia

El Ayuntamiento de Binéfar convoca el concurso del cartel de fiestas mayores 2026 dotado con 400 €



El Ayuntamiento de Binéfar ha publicado las bases para el concurso del cartel anunciador de las próximas fiestas patronales de Binéfar, dotado con un único premio de 400 euros. El tema será alegórico a Binéfar, sus gentes y sus costumbres. Obligatoria, deberá llevar la inscripción "FIESTAS MAYORES DE BINÉFAR DEL 10-14 SEPTIEMBRE 2026". La obra, una por concursante, deberá ser inédita y su tamaño no podrá ser inferior a 45x60 cm. Se sugiere su presentación en cuatricromía y se aceptará cualquiera de las demás técnicas pictóricas y fotográficas. En

la parte posterior de las obras deberá fijarse un sobre que contenga en su interior nombre y apellidos, así como domicilio del autor, NIF, correo electrónico y teléfono. Las obras no podrán ir firmadas. El plazo de presentación de las obras finaliza al 23 de junio, a las 14.00 h. Los envíos se dirigirán al Ayuntamiento de Binéfar, área de Actos Populares y Tradiciones, Plaza España, 1, 22500 Binéfar (Huesca), siendo por cuenta del concursante el envío y retirada de la obra. Las bases completas de este concurso están publicadas en la web del Ayuntamiento (www.binéfar.es).



SOLUCIONES VERSÁTILES PARA AGRICULTURA Y MANTENIMIENTO



Síguenos



AGGroupES



ag_group.es



ag-group-europe



AG Group



Ctra. Albelda, s/n · 22550
Tamarite de Litera (Huesca)
T. +34 974 422 807

www.ag-group.es

SoNna

HUESCA

VII FESTIVAL
SONIDOS EN
LA NATURALEZA

2026

04 / 07
12 / 09



Financian



Interreg
POCTEFA



Cofinanciado por
la UNIÓN EUROPEA
Cofinancé par
l'UNION EUROPÉENNE

Organiza



DIPUTACIÓN
HUESCA

"Merci beaucoup, maman" Gracias por todo, mamá

En nombre de toda la familia os quiero agradecer el que hayáis sacado un rato de vuestro tiempo para acompañarnos en estos momentos difíciles, en que despedimos a mi madre, Yolanda Vidaller. Los que la conocéis sabéis que, muy probablemente, ella no sería muy partidaria de un gran reconocimiento en público, en el que se describieran todas sus buenas cualidades, que eran muchas. Pero seguro que, en el fondo, estaría contenta de ver que familia, vecinos, amigos, alumnos y gente que la quería se han reunido aquí para darle un último adiós.

Como hijo, son incontables los recuerdos que me vienen a la mente en estos momentos. Desde la más tierna infancia, en que comenzó a hablarnos en francés y transmitirnos, en la medida de lo que nos dejábamos, su conocimiento de dicha lengua. Qué mal lo pasábamos de pequeños y qué poco nos gustaba, pero qué agradecidos hemos estado después de manejar con soltura el idioma que tanto quiso y compartió con los demás. Sé que muchos habéis sido alumnos suyos. Todos me habéis comentado estos días el tesón, la paciencia y la pasión con los que poco a poco os ayudó en vuestros estudios. Y me habéis demostrado que tantos años después la seguís recordando con el mismo cariño con el que ella transmitía ese idioma.

También quiero referirme a toda su familia. No solo a los más cercanos, quienes hemos tenido la fortuna de convivir con ella tantos momentos, sino aquellos algo más lejanos, que en muchos casos viven fuera de aquí pero que para mi madre siempre han



sido casi como hermanos. Por ello, fue organizadora y participe de las reuniones de primos que se celebran todos los años y que a ella le hacían tanta ilusión. Para mi madre su familia era lo más importante y se encargó de demostrárnoslo hasta el último día. Compañera, madre, hermana... incluso cuando su enfermedad estaba ya avanzada siguió siendo un soporte fundamental para todos nosotros. Sé que desde allá donde esté, seguirá siéndolo de aquí en adelante.

Por supuesto, no puedo olvidar a sus vecinos, compañeras de aficiones y otra gente de Binéfar con la que seguro coincidió en más de una ocasión. Mi madre llevaba a su pueblo en el corazón y siempre paseó con orgullo su nombre. Además, no dudó en implicarse en las diferentes tradiciones que, en gran parte gracias a gente como ella se siguen manteniendo. Así, recordamos las romerías de la Virgen del Romeral

o los pasos de Semana Santa, en que participó siempre que pudo.

Como sabéis, ya hace unos años mi madre tuvo que lidiar con una dura enfermedad. Fueron tiempos difíciles y con momentos malos. Pero incluso, en dichos momentos, su carácter solidario y colaborador creció más que nunca. Así, junto con unas pocas compañeras, formaron la Asociación Contra el Cáncer de Binéfar y Comarca, donde colaboró durante varios años en todos aquellos proyectos que, seguro, pudieron ayudar a los demás. En estos últimos tiempos otra cruel enfermedad fue mermando su salud progresivamente. Ello le obligó a salir cada vez menos de casa pero no hizo que su coraje y fuerza de voluntad dejaran de luchar por suavizar la evolución de la misma. En los últimos días sus fuerzas se debilitaron, pero pudo disfrutar hasta el último momento de la compañía de su marido, sus hijos y sus nietos. Ellos tres, con su vitalidad y energía, han sido su principal alegría hasta hoy. Y, aunque son pequeños todavía, saben que podrán recordarla siempre cuando vean la estrella más brillante del cielo.

Mamá, hoy te despedimos, con inmensa tristeza y lágrimas pero, sobre todo, con el más profundo y sincero agradecimiento. El vacío que dejarás va a ser inmenso, pero el cariño y amor que siempre nos diste es muchísimo mayor.

"Merci beaucoup, maman".
Gracias por todo, mamá.

Familia Paul-Vidaller

VERBENA

VIAJE ESTUDIOS

CEIP KATIA ACÍN

LOS NIÑOS DEL KATIA
OS ESPERAMOS



VIERNES 12 DE JUNIO

A LAS 19:00H



DJ SEAN CORTEZ



SHOW MUCH



CLUB JUDO

EN EL PATIO DE COLEGIO KATIA ACÍN
(ALGODONERA EN CASO DE LLUVIA)

COLABORADORES:

AFA Katia Acín, Afiche, Agón Trucks, Agropienso, Aislabin, Algodones y Punto, Alumbra, Ana Silván, Aneto, ANFER Selección, Aromas, Ath Riegos, Ayuntamiento de Binéfar, Bolboreta, Camparoma Planteros y viveros, Cadena SER Aragón Oriental, Chelats Sarrate, Climatización Armando Campos, Club Judo Binéfar, Club Tenis-Pádel Binéfar, Club Volei Binéfar, Construcciones Palau, Construcciones Mateo, Cristalería Lacasa, Estanco Arcas, Euromaster Talleres Subías, Farmacia Casado Francés, Farmacia Peirón, Fribín, Frutos secos Borén, Grupo ALGATEC S.L, Grupo Gracia, Grupo Martín Calmesa, Hermar, José Luis Fondevila Pintura y decoración, Jusegal, Karmar, La botica, La Carpintería, La Planta Cactácea, Librería Katia, Litera Salud, Macar, Mapfre, MC electricidad, Metalsoft, Muebles Fontán, Muebles Rey, Peluquería Cristina Izquierdo, Peluquería Nalla, Peluquería Urban Looks, Pinturas Lepanto, Programación Integral, Restaurante Di Marco, Restaurante El Carmen, Rostí, Rubén López, Salamero, Sandra Style, SEAP Medical, Serbin, Show Much, Somos Litera, Sombur, Suministros Carrera, Sumir, Talleres Lacambra, Talleres y recambios Nissan Morera, Titiriteros de Binéfar, Turmo, Viajes Canaima, Your Trip to Spain & Portugal, Zagaletes.



Schwarzkopf
PROFESSIONAL

invis

PELUQUEROS

25
invis
AÑOS

¡Contigo!

C/ San Quílez, 4
974 43 19 30
Binéfar

FOR EVERY YOU.



Energía solar aislada: cuando el ahorro empieza lejos de la red

En muchas explotaciones ganaderas, especialmente en aquellas alejadas de la red eléctrica, el grupo electrógeno de gasóleo ha sido durante años la solución más habitual para disponer de energía. Es una tecnología conocida, robusta y aparentemente sencilla: se arranca el generador, se produce electricidad y la actividad puede continuar. Sin embargo, cuando se analizan los consumos reales, los costes y el rendimiento energético, aparecen oportunidades de mejora muy importantes. Un ejemplo claro es el de una explotación porcina de 4.000 cabezas que necesitaba electricidad para varias funciones esenciales: bombear agua desde un pozo mediante una bomba de 6 CV, elevarla hasta un depósito para su distribución por gravedad, alimentar los sinfines de reparto de comida e iluminar las instalaciones. Hasta el momento, toda esa energía procedía de un grupo electrógeno diésel de 30 kVA. El funcionamiento era intensivo. En invierno, el generador trabajaba unas 8 horas diarias. En verano, debido al mayor consumo de agua y a las necesidades propias de la explotación, llegaba a funcionar unas 12 horas al día. Con un consumo estimado de 3,8 litros de gasóleo por hora y un precio medio de 1,20 euros por litro, el coste anual ascendía a 12.768 euros: 7.296 euros durante los meses de invierno y 5.472 euros durante el verano.

El dato más interesante aparece al comparar el combustible consumido con la electricidad realmente necesaria. Aunque el generador estaba muchas horas en marcha, el consumo eléctrico de la explotación era relativamente moderado: unos 400 kWh al mes en invierno y unos 700 kWh al mes en verano, con un total anual aproximado de 6.000 kWh. Es decir, se estaban quemando 10.640 litros de gasóleo al año para cubrir una demanda eléctrica que, en términos energéticos, era mucho menor. Este es uno de los grandes problemas de los grupos electrógenos cuando trabajan por debajo de su potencia nominal. Aunque la instalación no esté demandando mucha electricidad en cada momento, el motor sigue consumiendo combustible. En la práctica, esto significa que se paga

gasóleo no solo por la energía útil que se aprovecha, sino también por mantener en marcha una máquina sobredimensionada para muchos de los consumos diarios.

La solución propuesta fue una instalación fotovoltaica aislada con acumulación en baterías y apoyo del grupo electrógeno existente. El objetivo no era eliminar todos los elementos anteriores, sino hacer que trabajaran de forma mucho más eficiente. La energía solar pasaría a cubrir la mayor parte de los consumos habituales, las baterías permitirían almacenar electricidad para usarla cuando no hubiera producción solar suficiente, y el generador diésel quedaría como sistema de apoyo para momentos puntuales. La instalación planteada contaba con 3,6 kWp de paneles solares, un inversor trifásico de 10 kW y 14,4 kWh de acumulación en baterías, de los cuales 7,2 kWh ya existían previamente. La inversión fue de 7.800 euros. Con este sistema, la producción solar anual estimada alcanzaba 4.810,78 kWh, lo que permitía cubrir aproximadamente el 80% de la energía que necesitaba la explotación a lo largo del año. El cambio económico fue muy significativo. Frente a un coste anual de 12.768 euros con el generador funcionando como fuente principal, el coste energético asociado al grupo de apoyo con fotovoltaica se redujo a 396,41

euros. El ahorro anual estimado fue de 12.371,59 euros. Con esos números, la amortización de la instalación se situó en torno a 6 meses. Más allá del ahorro, este caso muestra una idea importante: en instalaciones aisladas, la energía solar no solo sirve para producir electricidad limpia, sino también para ordenar mejor el uso de la energía. Al combinar paneles, baterías, inversores y un grupo electrógeno de apoyo, la explotación gana autonomía y limita las horas de funcionamiento del generador. Para muchas actividades agrícolas y ganaderas, este tipo de solución puede ser especialmente interesante. Pozos, bombeos, sistemas de alimentación, iluminación, cámaras, automatismos o pequeños consumos continuos pueden cubrirse en gran parte con una instalación fotovoltaica bien dimensionada. La clave está en estudiar el consumo real, no solo la potencia instalada, y diseñar un sistema adaptado al funcionamiento diario de la explotación. Este caso demuestra que, cuando existe un consumo estable y un uso intensivo de gasóleo, la fotovoltaica aislada puede transformar por completo el balance energético y económico de una instalación. Menos combustible, menos horas de generador, más aprovechamiento de la energía disponible y una amortización rápida: una combinación difícil de ignorar para quienes trabajan lejos de la red eléctrica.

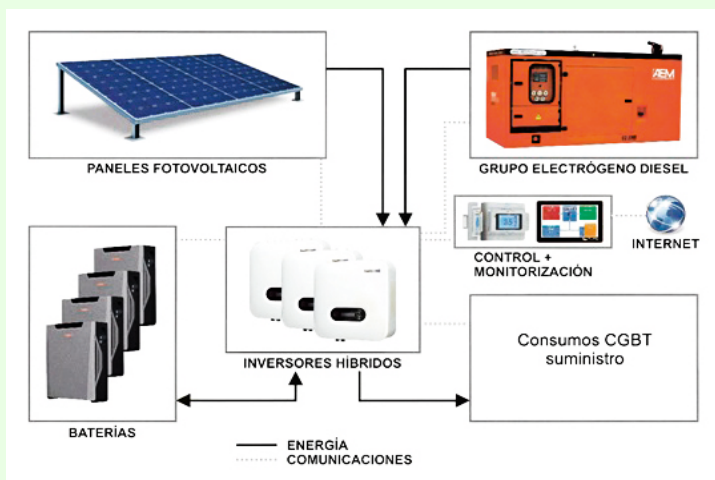

**DA
TOS**

MAYO

ESTACIÓN METEOROLÓGICA DE LA MELUSA | Tamarite de Litera

MÁXIMAS | MÍNIMAS | PRECIPITACIONES l/m²



1	2	3	4	5	6	7	8	9	10	11	12	13	14	15
25,5	20,8	19,6	21,4	21,6	21,2	23,6	23,1	19,4	24,0	24,3	25,1	22,6	20,5	21,0
10,9	12,4	13,0	8,1	6,2	4,5	4,9	5,8	8,9	8,0	6,9	5,9	8,1	5,3	8,2
-	11,2	5,6	8,1	0,1	-	-	-	-	3,0	0,1	-	-	-	-

16	17	18	19	20	21	22	23	24	25	26	27	28	29	30	31
21,6	24,5	24,3	28,2	30,8	33,5	35,0	34,6	33,7	33,9	33,1	34,7	36,6	38,1		
2,0	3,8	10,2	11,6	10,6	10,0	10,9	12,0	13,2	10,1	10,4	10,0	12,8	13,2		
-	-	-	-	-	-	-	-	-	-	-	-	-	-	-	CIERRE EDICIÓN

**PLUVIÓ-
METRO**



ACUMULADO 2026
l/m²

Tamarite (La Melusa): **194,8** (306,2)
San Esteban de Litera: **242,9** (318,7)
Esplús: **182,5** (254,3)

l/m²: 2025

**máxi máxi
mas y 2026**



29 de mayo | **38,1 °C**
Tamarite de Litera - La Melusa

7 de enero | **-7,3°C**
San Esteban de Litera

**Rachas
de viento
2026**



Esplús

19 de febrero | **69 km/h**
13:16 h



ATH
Riegos

BINÉFAR

Pol. ind. El Sosal - C/ Cobalto, 5
974 42 79 58

SOSES

Av. de Catalunya, 43
676 99 41 94

athriegos@athriegos.com

athriegos.com



**Automatismos,
técnicas hidráulicas y riegos**

IAF Conecta informa sobre los servicios de apoyo empresarial al tejido productivo de la Litera

22.05.2026. Nueva jornada técnica del Plan de Conexión Territorial del Instituto Aragonés de Fomento (IAF) en Binéfar, celebrada en el Centro Cultural y Juvenil, con la colaboración del Ayuntamiento de Binéfar, la Comarca de la Litera, Ceder Zona Oriental de Huesca, la Asociación de Empresarios de La Litera y la Asociación de Comercio y Servicios de Binéfar y La Litera. La sesión tenía como objetivo escuchar de manera activa a las empresas de la zona, conocer sus necesidades y acercar los servicios públicos de apoyo empresarial al tejido productivo del territorio.

Durante el encuentro, se presentaban los servicios de IAF Conecta para empresas, además de facilitar un diálogo con tres buenas prácticas empresariales del territorio: AG Group (Pascual Galindo), Chelats Sarrate (Raquel Lato-

rre) y La Cúpula Lab (Adrián Foj). La conversación, moderada por Felipe Puy, permitía compartir experiencias vinculadas a la innovación, la evolución empresarial, la especialización y la capacidad de adaptación desde el territorio.

Además, la jornada incluía una exposición práctica del nuevo Modelo de Gestión para la Competitividad e Innovación del IAF, una herramienta dirigida a ayudar a las empresas a analizar su situación, identificar áreas de mejora y avanzar en su desarrollo competitivo. Tras la parte inicial de la jornada, técnicos del IAF de distintas áreas mantenían reuniones individuales con empresas interesadas, con el objetivo de resolver consultas, conocer retos concretos y ofrecer orientación personalizada en función de las necesidades de cada proyecto empresarial.



Imagen del acto celebrado en el centro cultural

CERRAMIENTOS



GASCO



Puerta Entrada PVC nogal
y forrado pared

**CARPINTERÍA
EN PVC Y ALUMINIO
VIDRIOS
PERSIANAS
MOSQUITERAS**

info@cerramientosgasco.com
www.cerramientosgasco.com
Ctra. Tamarite - BINÉFAR
Tel. 974 42 83 06

Fiesta popular para celebrar medio siglo de empresa familiar



Cincuenta años han transcurrido desde que un joven Fernando Agón pusiera en marcha su primer taller mecánico de camiones en la calle Antonio Sístac, de Binéfar. El emprendimiento sonaba tan familiar que el taller compartía edificio con el mismo domicilio de Fernando. Medio siglo después, seguimos recordando al fundador, y en este cumpleaños tan redondo su hijos –Fernando y Francisco–, junto a todo su equipo, quieren celebrar este aniversario como le gustaría al padre; en primer lugar con una celebración donde los vecinos de Binéfar sean participantes, junto a los 120 profesionales que conforman el equipo de la empresa; y en segundo término con un evento en el que clientes, proveedores y colaboradores se sientan protagonistas de una conmemoración de la cual ellos son también parte fundamental. Ambas fechas ya están marcadas en el calendario.

La primera parada será este mismo mes de junio, día 13 sábado. Desde primera hora de la mañana, el centro de trabajo de Binéfar se convertirá en recepción de todo el equipo de los cin-



Sede en Binéfar, calle Almacellas, de Grupo Agón

co centros; recordemos que el Grupo Agón tiene sedes en Binéfar, Huesca, Zaragoza, Tarragona y el Delta del Ebro (Camarles). Lo que le espera a todo el equipo es un paseo por el pueblo para conocer los orígenes de la empresa; posteriormente comida de unas doscientas personas hasta bien entrada la tarde. A continuación, esa celebración se abrirá a todo el pueblo con un “tardeo” en la plaza España amenizado por el dj Sean Cortex y la orquesta Nueva Etapa. **“A nuestro padre le hubiera gustado compartir la satisfacción que sentimos por este aniversario, con todos sus vecinos y amigos (con su pueblo) y es lo que vamos a hacer”**, nos cuentan los hijos Fernando y Francisco.

De junio nos trasladamos al viernes 30 de octubre. En este caso serán clientes y proveedores los que también conocerán la localidad donde todo comenzó para Fernando Agón. Al encuentro le acompañará una conferencia empresarial con un nombre que todavía no ha desvelado la empresa, pero que será, nos dicen, de máximo interés: **“Queremos redondear estos cincuenta años y lo haremos con un nombre importante; nuestros clientes y proveedores merecen una jornada como la que estamos preparando porque ellos son parte esencial de este medio siglo de empresa familiar”**, concluyen los dos hijos del fundador del Grupo Agón, empresa local fundada en 1976.

Binéfar, donde conviven tradición y futuro



MarlexPeople.

Consulta las ofertas disponibles:



En Marlex People conectamos el talento local con oportunidades profesionales.

El talento que hace que todo funcione.

Monzon@marlex.net

974 11 10 50

P.º de San Juan Bosco, 3,
22400 Monzón, Huesca

Drones y ácaros para controlar la araña roja del maíz

La araña roja se ha convertido en uno de los grandes quebraderos de cabeza del cultivo del maíz, ya que puede provocar importantes pérdidas en la producción. Se estima que actualmente hay cerca de 120.000 hectáreas afectadas en Cataluña y Aragón y todavía no existe una solución realmente eficaz y consolidada. De hecho, el control de la plaga depende casi exclusivamente de un único producto fitosanitario: la abamectina.

El grupo de investigación en AgròTICa y Agricultura y Ganadería de Precisión (GRAP) de Agrotecnio - Universitat de Lleida y la Agronatur Biocontrol trabajan conjuntamente en una nueva forma de combatir la araña roja del maíz utilizando drones para liberar fitoseidos sobre los campos. Esta propuesta une control biológico y agricultura de precisión con el objetivo de reducir la dependencia de los productos fitosanitarios y avanzar hacia una agricultura más sostenible y respetuosa con el medio ambiente. El proyecto apuesta por el control biológico de la araña roja mediante fitoseidos, unos

pequeños ácaros que actúan como depredadores naturales de la plaga. Entre las especies utilizadas se encuentran *Neoseiulus californicus* y *Phytoseiulus persimilis*, capaces de mantener la plaga bajo control de forma continuada y respetuosa con el cultivo.

La investigación se inició en el 2019. Inicialmente, estos fitoseidos se aplicaban manualmente colocando pequeños sobres sobre el tallo o en el nervio de las hojas, siguiendo mapas de campo y criterios técnicos. Con el objetivo de hacer el sistema más eficiente y viable a gran escala, el proyecto comenzó en 2025 a probar nuevas alternativas como los drones y los vehículos zancudos. Este 2026, los ensayos han dado un paso más con la aplicación de fitoseidos mediante drones basada en criterios de dosificación selectiva, una tecnología que permite ajustar la liberación según las necesidades de cada zona del campo. Los drones permiten obtener información muy precisa sobre el estado de los cultivos gracias a imágenes multispectrales e índices de vegetación como el

NDVI. Esta tecnología facilita detectar diferencias dentro de las parcelas y aplicar los tratamientos únicamente donde realmente son necesarios, realizando una gestión mucho más eficiente y sostenible de cada campo. Según las estimaciones de los investigadores, si esta tecnología se extendiera hasta 2.000 hectáreas, se podría lograr una reducción anual de 116,5 toneladas equivalentes de CO₂, ahorrar cerca de 600.000 litros de agua y reducir un 20 % el uso de productos fitosanitarios. Todo ello contribuiría también a favorecer la biodiversidad y a disminuir la presencia de contaminantes en el medio ambiente. Este trabajo se enmarca en la agricultura de precisión, una forma de entender la gestión agrícola basada en el uso de datos y tecnologías digitales para optimizar el uso de recursos y hacer los cultivos más eficientes y sostenibles. El grupo GRAP, formado por una veintena de investigadores y técnicos de perfiles diversos, trabaja en ámbitos como la monitorización de cultivos, la teledetección y la aplicación variable de recursos agrícolas.

El calor extremo amenaza la cebada cervecera

El proyecto de Agrotecnio, la maltería La Moravia de Damm, Semillas Batlle y Cupasa ha analizado el impacto de los golpes de calor y del nitrógeno en el rendimiento y la calidad de la malta. El resultado nos habla que los golpes de calor, cada vez más frecuentes, pueden comprometer seriamente la producción de cebada cervecera. Los resultados muestran que los episodios de golpes de calor durante el llenado del grano pueden reducir de manera significativa el rendimiento, principalmente por la pérdida de peso

de los granos. No obstante, la respuesta no es uniforme: el estudio ha detectado una variabilidad genética relevante entre variedades, lo que permite identificar variedades más resistentes y abre nuevas vías para la mejora genética. Otro factor determinante es la fertilización nitrogenada. Aunque puede incrementar la producción en condiciones normales, el proyecto evidencia que también puede aumentar la vulnerabilidad del cultivo frente a los golpes de calor, agravando las pérdidas en situaciones extremas. El impacto de los golpes de calor se extiende también a la calidad. La investigación constata una reducción del extracto de malta, un parámetro clave para la industria cervecera, así como alteraciones en otros parámetros tecnológicos, con posi-

bles repercusiones en los procesos industriales y en la estabilidad del producto final.

En cuanto a la germinación precosecha, un fenómeno que puede comprometer la calidad del grano en caso de lluvias antes de la recolección, los resultados indican que también presenta variabilidad entre variedades. Esto abre la puerta a mejorar su resistencia sin afectar la germinación necesaria para el proceso de malteado. Los resultados aportan estrategias para adaptar la gestión agronómica y la selección varietal a un escenario climático cada vez más exigente, y refuerzan el valor de la colaboración entre la investigación y el sector productivo para avanzar hacia una agricultura más resiliente y sostenible.

CRECEMOS ¿TE VIENES?

Nuevos proyectos | Más equipo | Más futuro



INGENIERÍA Y OFICINA TÉCNICA

Desarrollo de proyectos
y presupuestos



ADMINISTRACIÓN

Auxiliar administrativo



PRODUCCIÓN Y TALLER

Producción, pintura, montaje
y mantenimiento
(Posibilidad de Jefe de equipo)



RESPONSABLES DE FÁBRICA

Jefe de Fábrica y producción

Envía tu CV a
info@jusegal.com



**ESTABILIDAD
Y FUTURO**



**CRECIMIENTO
PROFESIONAL**



**GRAN EQUIPO
HUMANO**



**PROYECTOS
INDUSTRIALES**

+34 974 430 155

www.jusegal.com



 **BINÉFAR (HUESCA)**

Jornada anual e institucional destinada a unos cuatrocientos regantes



Intervención de José Luis Pérez ante los regantes

29.04.2026. La Comunidad General de Regantes del Canal de Aragón y Cataluña celebraba la décimo quinta edición de su ya tradicional Jornada Institucional. Un total de cuatrocientas personas se reunieron en Fraga para compartir unas horas de información, debate y comunidad. El tema central de la jornada giraba en torno a la *Repercusión de Mercosur en la zona regable del Canal de Aragón y Cataluña*. A la bienvenida a cargo del presidente José Luis Pérez, le siguió la del alcalde fragatino Ignacio Gramún. La ponencia central estuvo protagonizada por José María Castilla, representante de España ante COPA-COGECA, abordando la



**ASAJA
HUESCA** Te escucha
Te entiende
Te ayuda

Solicitudes PAC · Alegaciones PAC
 Servicios Asesoramiento Agropecuario · Formación
 Cuadernos de Campo · Declaración Estiércoles y Purines
 Gestión Ayudas Incorporación y Modernización
 Asesoría Laboral y Nóminas · Fiscal · Correduría Seguros

Infórmate de todo en nuestra web: www.asajahuesca.es

Barbastro	Zaragoza	Huesca	Fraga	Sariñena	Tamarite de Litera
Fernando el Católico, 16	Cervantes, 42-44	Pz López Allué, 3	Santa Catalina, 1	C/Pío XII nº 30 (Local 15)	Av. San Vicente Paúl, 39
974 313 242	976 229 611	974 240 061	974 474 321	974 313 242	697 845 893

Comunidad General de Regantes del Canal de Aragón y Cataluña

pregunta que daba título a la jornada. A la intervención de Castilla, le seguía una mesa debate con Cristina Gallart, presidenta ejecutiva de FRI-BIN FOODS; Tomás Rubiato, director de Asuntos Públicos del Grupo Valls Companys; Carlos Lozano, director general de La Coma Fruits; y Jaume Godia, director general de Piensos Godia. Antes de la clausura de la jornada, era el turno para Miguel Ángel García Vera, jefe de la oficina de planificación hidrológica de la Confederación Hidrográfica del Ebro; su exposición versaba sobre el, *Plan Hidrológico de la cuenca del Ebro 2028-2033*.

El almuerzo final cerraba una jornada de unión y hermandad entre regantes de dos comunidades territoriales, tal y como señalaba José Luis Pérez en su alocución inicial.



Aspecto de los salones de La Vil-la de Fraga

BOADELLA

— MAQUINARIA —

Tecnología Hyundai CE y Manitou,
con el sello de Boadella Maquinaria

HYUNDAI
CONSTRUCTION EQUIPMENT

MANITOU
HANDLING YOUR WORLD



T. 973 337 286

boadella.com |  

Asaja Huesca muestra su total oposición a las nuevas zonas vulnerables propuestas por el GA

La sectorial considera que estas nuevas limitaciones supondrían mayores problemas y dificultades para las explotaciones ganaderas, especialmente para el sector porcino, que ya soporta una importante carga burocrática, económica y normativa. Desde ASAJA Huesca se ha señalado que ampliar las zonas vulnerables implicaría nuevas restricciones para agricultores y ganaderos en la gestión de purines y fertilización, generando más costes, más incertidumbre y mayores dificultades para mantener la viabilidad de muchas explotaciones familiares.

La nueva orden publicada por la Dirección General de Desarrollo Rural en funciones del Gobierno de Aragón, el 29 de abril de 2026, cuyo plazo de alegaciones finaliza el 29 de mayo, amplía y modifica las zonas vulnerables en Aragón, alcanzando 32 zonas y más de 1,5 millo-

nes de hectáreas afectadas, cerca de 960.000 hectáreas corresponden a superficie agraria. La organización agraria considera que estas medidas vuelven a poner el foco sobre el sector productor sin tener suficientemente en cuenta el esfuerzo que durante años vienen realizando agricultores y ganaderos para adaptarse a las normativas medioambientales y mantener una actividad esencial para el medio rural y la economía de la provincia de Huesca.

Asimismo, desde la sectorial del porcino se ha advertido de que este tipo de decisiones pueden frenar inversiones, dificultar el relevo generacional y aumentar todavía más la preocupación existente en el sector ganadero, especialmente en un momento de elevados costes de producción y gran incertidumbre económica por las enfermedades ganaderas. ASAJA Huesca reclama al

Gobierno de Aragón que escuche al sector antes de aplicar nuevas limitaciones y que se tengan en cuenta criterios técnicos, económicos y sociales que permitan compatibilizar la protección medioambiental con la viabilidad de las explotaciones ganaderas.

La organización insiste en que los agricultores y ganaderos son los primeros interesados en cuidar el medio ambiente y mantener el territorio, pero considera que no se puede seguir imponiendo restricciones que ponen en riesgo la continuidad de muchas explotaciones y el futuro del medio rural aragonés. Asimismo, ASAJA Aragón anuncia que a lo largo de esta semana presentará alegaciones a esta nueva designación de zonas vulnerables, defendiendo los intereses de agricultores y ganaderos afectados por esta medida.

BREVESBREVESBREVESBREVES

Enrique Novales, nuevo director general de Calidad y Seguridad Alimentaria, Gobierno de Aragón

El veterinario oscense sustituye en el cargo a su colega María Aitziber Lanza, también veterinaria, y regresa de esta manera a la primera línea de acción dentro de la consejería a través de esta dirección general. Recordemos que ya desempeñó esta dirección general con Olona como consejera y Lambán en la presidencia. Licenciado en Veterinaria por la Universidad de Zaragoza, Enrique Novales Allué inició su labor profesional en el ámbito de la

BREVESBREVESBREVESBREVES

empresa privada en el sector cooperativo en Aragón. Desde 1991 es funcionario del Gobierno de Aragón, ocupando diferentes puestos de trabajo: entre ellos veterinario en las OCAS de Sariñena, Grañén o Binéfar. El nombramiento se produce dentro de la nueva estructura política del Ejecutivo aragonés tras el acuerdo de coalición alcanzado entre PP y VOX, por el que el Departamento de Agricultura, Ganadería y Alimentación quedó en manos del partido de VOX.

Bruselas prevé regular varios subproductos animales como productos fertilizantes de la UE

BREVESBREVESBREVESBREVES

Hasta ahora, solo el estiércol procesado figuraba como aceptado en el uso de estos derivados en fertilizantes UE. El nuevo proyecto incorpora ocho nuevos productos derivados a dicha categoría, entre los que se incluyen insectos procesados, glicerina, proteína animal transformada, harina de carne y huesos, productos sanguíneos, proteína hidrolizada, fosfatos cálcicos, cuernos y pezuñas. La Comisión Europea ha evaluado estos materiales, concluyendo que presentan un claro valor agronómico y un potencial significativo de comercialización. El proyecto establece diversas salvaguardas de seguridad como restricciones en el uso de aditivos.

BREVESBREVESBREVESBREVES

BREVESBREVESBREVESBREVES

BREVESBREVESBREVESBREVES

CLAVERIA

servicios

SOMOS DEL GRUPO
KELOUTOU
ALQUILER DE MAQUINARIA



MONZÓN

T. 974 345 984 M. 632 049 269
Eugenio de Usandizaga, 10
monzon@claveriaservicios.com

FRAGA

T. 974 349 425 M. 695 016 039
Trav. Antigua Ctra. Nac. 5
fraga@claveriaservicios.com

BARBASTRO

T. 974 346 206 M. 666 282 966
Avda. Pirineos, 56
barbastro@claveriaservicios.com

TORREFARRERA

T. 973 089 054 M. 671 136 333
C/ Marinada 35 Pol. ind. Torrefarrera
torrefarrera@claveriaservicios.com

HUESCA

T. 974 059 249 M. 600 651 963
Ronda Industria, 103
huesca@claveriaservicios.com

SABIÑÁNIGO

T. 664 494 291
Cañada Real Valle de Tena, 25
sabi@claveriaservicios.com

BINÉFAR (CENTRAL)

T. 974 432 869 - M. 653 961 393
Ctra. Nac. 240. Km 131

info@claveriaservicios.com

Adecco reúne a empresas y expertos para abordar el absentismo laboral como reto estratégico



Representantes de las organizaciones empresariales participantes

21.05.2026. Adecco, la división del Grupo Adecco especializada en flexibilidad y talento, celebraba en Barbastro la jornada “Absentismo laboral: causas y consecuencias para las empresas”, un encuentro que reunía a unas treinta compañías y representantes empresariales del territorio para reflexionar sobre uno de los principales desafíos que afrontan actualmente las organizaciones: el incremento del absentismo y su impacto sobre la productividad, el clima laboral y la sostenibilidad de los equipos. La sesión, celebrada en el Centro Empresarial Valle del Cinca y organizada junto a la Asociación de Empresarios de La Litera, la Asociación de Empresarios Polígono Valle del Cinca, Empresarios Monzón Cinca Medio y la Asociación de Empresarios Somontano de Barbastro, contaba con la participación de expertos en gestión de personas y legislación laboral, que han abordado el fenómeno desde una visión integral.

Durante la apertura de la jornada, de la mano de Adrián Beroz, presidente de la Asociación Empresarial Polígono Valle del Cinca, y Herminia Lombarte, directora regional de Adecco, los participantes coincidían en señalar que el

absentismo ya no puede entenderse únicamente como una cuestión puntual o administrativa, sino como un fenómeno estructural que obliga a las empresas a revisar sus modelos de liderazgo, bienestar y gestión del talento. En este sentido, Leticia Valle, abogada del departamento laboral de Garrigues, explicaba que Aragón registra actualmente una tasa de absentismo del 7,1 %, superior a la media nacional, advirtiendo del fuerte impacto económico que supone este fenómeno para las empresas y para el conjunto de la sociedad. Según los datos compartidos durante su intervención, el coste directo del absentismo para las empresas aragonesas superó los 417 millones de euros en 2024, mientras que el coste total de los procesos de incapacidad temporal alcanzó más de 862 millones de euros en la comunidad autónoma. Además, la experta destacaba que cerca de 1,5 millones de trabajadores no acuden diariamente a su puesto de trabajo en España y que la industria es actualmente el sector más afectado por el absentismo, seguido de los servicios y la construcción. También señalaba el incremento de los procesos de incapacidad temporal relacionados con problemas de salud mental, que ya

constituyen la tercera causa más frecuente de baja médica.

Por su parte, Alcione Planas, responsable territorial Zona Norte de Adecco Learning & Consulting, abordaba el absentismo desde el prisma de los Recursos Humanos, defendiendo la necesidad de pasar “de gestionar ausencias a prevenir riesgos humanos”. Durante su intervención, Planas indicaba que el absentismo no responde únicamente a causas médicas, sino también a factores relacionados con el liderazgo, el clima laboral, la conciliación, la comunicación interna o el compromiso de las personas con la organización. En este sentido, recordaba que el absentismo por enfermedad supone un impacto estimado de entre el 5,4 % y el 5,8 % del PIB, aunque si se suman los costes indirectos —como la pérdida de productividad o la reorganización interna— el impacto total supera el 8% del PIB. Asimismo, la experta destacaba que las organizaciones con políticas sólidas de gestión de personas logran mejores resultados de negocio, con mayores niveles de productividad, menores ratios de rotación y hasta un 37 % menos de absentismo.

A lo largo de la jornada también se abordaban cuestiones como la salud mental, la diversidad generacional, la conciliación, el bienestar organizativo y el papel del liderazgo saludable como herramientas clave para fortalecer el compromiso y reducir el absentismo de forma sostenible. La sesión concluía con un espacio de networking entre empresas asistentes y expertos participantes, reforzando la idea de que el absentismo laboral requiere una respuesta coordinada, preventiva y centrada en las personas para garantizar la competitividad y la sostenibilidad de las organizaciones.

Adecco

ASESOR/A FISCAL

¿Buscas un nuevo reto profesional en el área fiscal dentro de una empresa consolidada y con trayectoria? ¡Esta es tu oportunidad!

En colaboración con una empresa referente en la zona de Monzón, seleccionamos un/a Asesor/a Fiscal para incorporarse en su equipo.

Responsabilidades y funciones principales:

- Gestión y supervisión de la fiscalidad de una cartera de clientes, garantizando el cumplimiento de la normativa vigente.
- **Preparación, revisión y presentación de declaraciones tributarias (Impuesto sobre Sociedades, IVA, IRPF, entre otros).**
- Supervisión de cierres contables y elaboración de cuentas anuales.
- Coordinación con el resto del equipo para asegurar el cumplimiento de plazos y calidad del servicio.

¿Qué buscamos en ti?

- Formación universitaria en **ADE, Economía, Finanzas y Contabilidad o similar.**
- **Experiencia mínima de 5 años.**
- **Experiencia demostrable en la gestión de PYMES.**
- **Conocimientos sólidos en Impuesto sobre Sociedades, Elaboración y presentación de cuentas anuales, y Normativa contable y fiscal vigente.**

¿Qué ofrecemos?

- Contrato indefinido en un proyecto estable y consolidado.
- Jornada completa de Lunes a Viernes.
- Salario competitivo, acorde a experiencia y valía profesional aportada.



INSCRÍBETE AQUÍ



CONSTRUCCIÓN DE GRANJAS

Granjas llave en mano

SERVICIO 24H

- ✓ Diseñamos tu granja
- ✓ Construcción de instalaciones
- ✓ Reformas
- ✓ Material ganadero
- ✓ Mantenimiento de instalaciones

WWW.TODOGRANJAS.COM

Pol. El Sosal | Binéfar | T. 974 42 80 50



LA IMPORTANCIA DE LA COMPRA Y VENTA DEL ORO

MR GOLD PLUS MONZÓN



Año actual (YTD)
8.56%

1 año
44.43%

****5 AÑOS****
157.15%

10 años
267.67%

Todo el tiempo
22.65K%

Descubre por qué el valor del oro ha alcanzado máximos históricos y cómo puedes sacar el máximo beneficio hoy mismo. No dejes pasar esta oportunidad única de mercado; lee nuestro análisis y decide con ventaja.

MEJOR PRECIO GARANTIZADO



IMPORTANCIA DE LA COMPRA Y VENTA DEL ORO

Refugio Seguro:

En tiempos de incertidumbre económica o inestabilidad política, el oro es considerado un refugio seguro. Los inversores recurren al oro para protegerse contra la volatilidad del mercado y preservar su capital.

Diversificación de Portafolio:

El oro es una herramienta esencial para diversificar carteras de inversión. Al tener una correlación negativa con otros activos financieros, puede reducir el riesgo general del portafolio.

Protección Contra la Inflación:

Históricamente, el oro ha mantenido su valor durante periodos de alta inflación, por lo que es una opción popular para los inversores que buscan proteger su poder adquisitivo.

PAÍSES CON MAYORES RESERVAS DE ORO



¿DÓNDE ENCONTRAR ORO?

Por norma general solemos subestimar la cantidad de Oro que tenemos en nuestros domicilios, joyas antiguas, pequeños medallones, monedas antiguas, incluso hasta cuberterías o enseres de plata...

Trae tus joyas a Mr Gold Plus y las tasamos al instante **TOTALMENTE GRATIS.**

¿DÓNDE COMPRAR O VENDER TU ORO?

MR GOLD PLUS MONZÓN

Calle Estudios 1,
22400 Monzón, Huesca
Telf: 690 16 87 01

- TASACIÓN INMEDIATA
- PAGO AL MOMENTO
- COMPRAMOS TU ORO AL MEJOR PRECIO

LAVADO DE CISTERNAS - VAPORIZADO - SECADO TÚNEL DE LAVADO CAMIONES - INTERIORES



De Lunes a Viernes: 8h a 20 h.
Sábados: 8h a 14 h.
Pol. Ind. Valle del Cinca P24 -
T. **645 967 693 BARBASTRO**
EQUIPOS E INSTALACIONES
EN CONDICIONES ÓPTIMAS



Resumen **MAYO**

VACUNO. Mercado bajista durante el mes de mayo, con incremento en la intensidad de la bajada de precios. El motivo es la falta de ventas y de consumo, pero sobre todo la competencia en precios con otros operadores europeos, nuestro principal destino.

Si otros años en esta época llegaba carne de Polonia, este año se le une la carne de Alemania, principalmente, pero también de Francia y además, a precios más económicos. Por lo tanto, compite con nosotros tanto en el mercado nacional como en el europeo y no queda otra opción que bajar precios si queremos vender. A esta situación llegamos porque desde el mes de octubre no se ha exportado en vivo. Por suerte, durante la última semana de mayo han comenzado las exportaciones en vivo hacia Libia y Líbano y en junio, también comenzarán hacia Europa, Italia principalmente, y se espera que esto agilice el mercado.

OVINO. Ligeras bajadas en el ovino durante mayo, que se incrementan en las semanas finales de mes y se centran en el cordero de poco peso. El día 22 de mayo se celebró la XXIII Lon-

ja Nacional de Ovino en Ciudad Real, y todas las lonjas de España coincidieron en un mercado bajista para el ovino.

El día 27 de mayo, se celebró la fiesta del cordero musulmana y por eso, se ha consumido todo el cordero de más de 28 kilos, tanto en el mercado nacional, europeo y con ventas hacia Argelia. Eso le ha dado una cierta estabilidad al ovino. Sin embargo, los cebaderos se van llenando de cordero de poco peso y este animal no tiene ni venta ni consumo.

PORCINO. El porcino comenzó mayo en un escenario de estabilidad y tensión entre productores e industria, con repetición de cotizaciones durante gran parte del mes.

Los productores defendían subidas apoyadas en la demanda y la bajada progresiva de pesos, mientras que la industria mantenía cautela por la debilidad del mercado de la carne y los ajustados márgenes. El consumo europeo siguió flojo y la competencia intracomunitaria elevada. Finalmente, al cierre de mayo, las cotizaciones reaccionaron con una subida de 2 céntimos.

LECHONES. El mercado del lechón registró un mes claramente bajista, acumulando descensos continuados de precios.

La demanda perdió fuerza tras las fuertes subidas del primer trimestre y los compradores adoptaron una posición prudente ante la falta de expectativas positivas en el porcino cebado.

El mes cerró con un mercado pesado, poco dinámico y condicionado por la cautela de cebaderos e integraciones.

CEREALES. Mayo estuvo marcado por movimientos dispares en los cereales.

El maíz fue el producto más firme, acumulando subidas por la escasez de oferta nacional y el encarecimiento del producto de puerto y francés. En cambio, cebada y trigo mantuvieron estabilidad durante buena parte del mes, aunque al cierre de campaña corrigieron a la baja ante el inicio de la cosecha y unas coberturas industriales cómodas. Las lluvias mejoraron notablemente las perspectivas productivas nacionales y el mercado permaneció muy influenciado por factores externos, la climatología y la prudencia compradora.

ALFALFA. El mercado de la alfalfa se mantuvo estable durante todo el mes con repeticiones continuas en las cotizaciones de granulado y balas.

El primer corte finalizó con producciones y calidades desiguales; el segundo avanza condicionado por las lluvias de principio de mes, que dificultaron la recolección y limitaron la aparición de calidades extra. La demanda nacional se mostró estable y activa, mientras que la exportación continuó marcada por la incertidumbre logística y comercial, especialmente por la situación internacional y el estrecho de Ormuz.



GESTIÓN DE PURINES



SISTEMAS DE RIEGO



INFRAESTRUCTURA

Tecniriego Binéfar S.L.

C/ Primero de Mayo, nº 56, 22500 Binéfar (Huesca)

974 428 216 - 974 431 874 - riegos@tecniriego.com - administracion@tecniriego.com



En la base
de la buena alimentación



Las alfombras del Corpus podrán ser Patrimonio Cultural Inmaterial de España



Alfombra del Corpus en Tamarite de Litera

26.05.2026. Las alfombras del Corpus, arte efímero extendido a nivel nacional, están más cerca de aumentar su ascendencia social y artística en nuestro país. La propuesta del diputado tamaritano Javier Folch, ante la Comisión de Cultura del Congreso, salía adelante con una amplia mayoría donde se encontraban PSOE, PP, VOX, Sumar, ERC o Junts. En su exposición, Folch afirmaba que las alfombras de Corpus constituyen, **“una manifestación artística, cultural y religiosa de gran arraigo en numerosos municipios españoles, contribuyendo al dinamismo cultural, turístico y**

económico de muchos territorios”. El diputado se refería al efecto y cohesión social que procuran las alfombras: **“Son fruto de un esfuerzo colectivo de vecinos, asociaciones y familias que mantienen viva esta tradición generación tras generación”**. Sobre el arte y colorido que ofrecen, Javier Folch echaba mano de lo que vive en su pueblo cada doce meses: **“Transforman las calles en un auténtico tapiz elaborado con flores, serrín teñido y elementos naturales”**. De hecho, el diputado del PP destacaba, **“el valor de las alfombras de Corpus de Tamarite de Litera, reconocidas**

como Fiesta de Interés Turístico de Aragón y Bien de Interés Cultural Inmaterial. Su monumentalidad, impacto y atractivo han trascendido a nivel nacional”.

La aprobación del mandato de las Cortes hace posible la solicitud al Gobierno para que impulse la declaración de las alfombras del Corpus, como manifestación representativa del Patrimonio Cultural Inmaterial de España. Igualmente, demanda promover desde el Ministerio de Cultura esta tradición como expresión artística y cultural de nuestro país.



El primer domingo de junio, cita alfombrada en Tamarite

Tamarite de Litera volverá llenar sus calles de color el próximo domingo 7 de junio con motivo de la celebración del Corpus Christi. Será cinco calles del caso antiguo las que amañecerán decoradas; unos 3.000 metros cuadrados de dibujos, rosetones, viruta coloreada, sal y pétalos salpicados. Después de semanas de preparación y trabajo, el gran día de exposición llega para que en unas pocas horas todo quede a los pies de la procesión del Corpus. **“Hay mucho trabajo detrás. Comenzamos después de Navidad, cuando realizamos un belén alfombrado. Primero elegimos los dibujos; cada calle cuenta con**

uno o varios diseños diferente y nunca se repiten. Después compramos las virutas, las teñimos y, la tarde noche previa, las preparamos hasta bien entrada la madrugada”, explicaba Carmen Balagué en la presentación del evento en la sede de la Diputación Provincial de Huesca. Además de las tradicionales alfombras, la jornada contará con dos actuaciones musicales para amenizar el día: por la mañana, a las 11:00 h la plaza de España acogerá un concierto del grupo Riba Soul; por la tarde, a las 18:00 h, la Colegiata Santa María la Mayor será el escenario del espectáculo ‘Tesoros de la guitarra clásica’, a cargo del músico, afincado en Monzón, José Antonio Chic.



La calle Obispo Miranda es una de las ornamentadas



Haz crecer tu comercio

Te apoyamos:

- Diagnóstico del punto de venta
- Informe de Cliente Misterioso
- Asesoramiento y formación

Consigue gratis un informe con ideas y acciones para mejorar tu establecimiento

Servicio ofrecido por la Cámara de Comercio de Huesca con el Gobierno de Aragón

📞 974 21 88 99 📧 comercio@camarahuesca.com

Cámara
Huesca

La comunidad educativa se suma a la huelga en respuesta a las políticas de Azcón



Protesta a las puertas del Ayuntamiento de Tamarite de Litera

20.05.2026. La comunidad educativa de Tamarite de Litera salía a la calle para mostrar su rechazo a las políticas educativas impulsadas por el Gobierno de Aragón, denunciando lo que consideran un progresivo deterioro de la educación pública. Más de medio centenar de personas, entre estudiantes, personal docente del IES la Llitera y personal docente del colegio CEIP San Miguel, se concentraban en la plaza del Ayuntamiento en una movilización marcada por un fuerte carácter reivindicativo y por la defensa de una enseñanza pública de calidad. La protesta, según fuentes del propio instituto, contaba con un seguimiento mayoritario: **“Es muestra del malestar creciente dentro del sector educativo”**, señalaban los profesores participantes en la protesta. Durante la concentración se leía un manifiesto en el que la comunidad educativa denunciaba las decisiones adoptadas por el Ejecutivo autonómico en materia de inversión y financiación educativa. Entre las principales críticas, señalaban la deriva de fondos pú-

blicos a la concertación del bachillerato y la educación de 0 a 3 años, **“que implica 20 millones de euros, mientras numerosos centros públicos continúan enfrentándose a carencias estructurales. Además, la desprotección del profesorado y estudiantado en las actividades extraescolares”**. Los mismos profesores concentrados participaban, posteriormente, en las movilizaciones realizadas por sus compañeros en Binéfar, Monzón y Barbastro.

Mismo objeto en Binéfar por parte de los profesores y alumnos del IES Sierra de San Quílez. Las principales calles del pueblo se convirtieron en el escenario de una jornada de protesta convocada por la Plataforma en Defensa de la Escuela Pública. Alrededor de 150 personas marcharon, desde el instituto hasta la plaza España, bajo el lema **“Dinero público para la pública”**. En el centro de la población se sumaron a la concentración otros colegios e institutos de toda la comarca de la Litera y del Bajo Cinca (Zaidín y Ballobar). Allí, además de una sonora cacerolada como protesta por la concertación del bachillerato, se leía un manifiesto exponiendo las principales reivindicaciones que han llevado a la comunidad educativa a salir a la calle. **“Ha sido un rotundo éxito. El triunfo de la convocatoria nos muestra el apoyo que la ciudadanía da a las demandas que se han planteado. Alguien, desde Zaragoza debe darse por aludido, tomar nota y rectificar”**, señalaba Alberto Ferraz, profesor del IES Sierra de San Quílez.



La marcha en Binéfar partió del mismo IES Sierra de San Quílez

Noventa y nueve años; y nueve horas esperando a una ambulancia

Una paciente de noventa y nueve años tuvo que esperar 9 horas en el Hospital de Barbastro, una vez fue dada de alta, para ser trasladada en ambulancia medicalizada a la residencia geriátrica de Tamarite de Litera donde debía ingresar. Los hechos sucedían el pasado 7 de mayo, y la familia de la anciana elevaba una queja en el mismo hospital ante unos hechos que consideran, "son inadmisibles por la falta de previsión, coordinación e información ofrecida a la familia durante, todas las horas de espera e incertidumbre", nos cuenta Lourdes Ibáñez, hija de la paciente afectada. **"Mi madre se encuentra en una situación de especial vulnerabilidad. El mismo día del alta en el hospital debía ingresar en una residencia para mayores con el objetivo de facilitar su recuperación y garantizar una atención adecuada**



a su estado de salud", refiere Lourdes, ante la circunstancia vivida con su madre en un hospital donde, una vez más, los sanitarios supieron estar a la altura: **"Queremos agradecer el trato humano y la profesionalidad**

del personal de planta del hospital, que en todo momento estuvieron atendiendo a mi madre de la mejor manera posible", subraya la vecina de Tamarite de Litera, todavía sorprendida por lo acontecido en el hospital de referencia para 115.000 ciudadanos de esta zona oriental de la provincia.

Por todo ello, la familia solicita una explicación formal de lo sucedido y de las causas que originaron esta demora, además de los protocolos de coordinación entre las altas hospitalarias y el servicio de ambulancia: **"Se deben adoptar medidas eficaces para evitar que estas situaciones vuelvan a repetirse y puedan afectar a otros pacientes, sobre todo a personas de edades avanzadas con especiales necesidades asistenciales",** concluye Lourdes Ibáñez.





¡ESCANÉA EL CÓDIGO QR Y CONSULTA NUESTAS OFERTAS DE EMPLEO!



www.literameat.eu

LinkedIn 

 **LITERA MEAT S.L.** Ctra N-240 Km 128.5 Pol. Ind El Sosal | BINÉFAR  info@literameat.eu | www.literameat.eu  974275377

Reabierta la carretera entre Baldellou y Camporrells

15.05.2026. La dirección general de Carreteras e Infraestructuras del Gobierno de Aragón anuncia la reapertura total, y para todo tipo de vehículos, de la carretera A-2218 entre los municipios de Baldellou y Camporrells. La vía permanecía cortada para autobuses y camiones, y con paso alternativo para turismo durante las horas de trabajo, desde el pasado 10 de febrero. Cabe recordar que días antes -1 de febrero- se producía un desprendimiento de piedras sobre la calzada, y el riesgo de otros episodios semejantes era alto debido a la inestabilidad de la ladera con motivo del episodio continuado de lluvias invernales. Una vez asegurada la ladera, la carretera se ha reabierto hoy viernes, por completo, a las 13:00 h.



La carretera ha estado cortada tres meses y medio

Nueva APP comarcal

La Comarca de la Litera ha actualizado la aplicación de la Biblioteca de las Cosas para convertirla en la nueva app del proyecto Litera Circular, una herramienta que facilita el acceso a información y servicios relacionados con la reutilización, el reciclaje y la gestión de residuos. Disponible para Android y App Store, la app mantiene el préstamo de objetos e incorpora nuevos apartados vinculados al "Punto Limpio Comarcal", el "Punto Limpio Móvil" y la recogida "Puerta a Puerta". Así, la ciudadanía puede encontrar en un único espacio recursos prácticos, trámites e infor-

mación útil para cuidar el entorno. La presidenta de la Comarca de la Litera, Tania Solans señala la necesidad de esta actualización: **"Queremos que cualquier vecino o vecina pueda consultar desde el móvil cómo separar mejor los residuos, pedir material para el puerta a puerta, registrar un vertido o utilizar la Biblioteca de las Cosas"**. El proyecto cuenta con la web www.literacircular.es como centro de información y participación ciudadana. La aplicación móvil refuerza este planteamiento y permite acceder de forma directa a servicios, trámites e información útil.

Las campanas de la iglesia vuelven a sonar en Castillonroy

La iglesia parroquial castillonrense cuenta, desde hoy, con su campanario al completo. El pasado mes de abril, las dos campanas fueron descolgadas para ser restauradas por la empresa Relojes y Campanas Pallás, ubicada en La Puebla de Alfindén (Zaragoza). La puesta a punto ha consistido en la sustitución de los yugos de madera y la limpieza de los bronces, lo

que permitirá no solo conservar dos piezas históricas del siglo XVIII, sino también recuperar los toques tradicionales en el pueblo. Tallada sobre el bronce se puede leer la siguiente inscripción: "A nuestros santos patronos, rogad que nos libren de piedra, rayo y tempestad". La financiación ha corrido a cargo del Ayuntamiento de Castillonroy y la propia parroquia.



La Comarca acerca las ludotecas a los pueblos con menor oferta estival

La Comarca de la Litera pondrá en marcha este verano las ludotecas de verano 2026, un servicio dirigido a menores de 3 a 14 años que busca facilitar la conciliación laboral y familiar durante el periodo no lectivo. El plazo de inscripción estará abierto del 20 de mayo al 15 de junio. La iniciativa se desarrolla en el marco del Plan Corresponsables del Gobierno de Aragón y el Ministerio de Igualdad, con la participación de Comarca, junto a los ayuntamientos. El programa adapta el recurso a la realidad de cada municipio para acercarlo a pueblos donde, por tamaño o capacidad organizativa, resulta más difícil contar con actividades de verano. **"Con esta actuación, la institución refuerza su papel de vertebración territorial, contribuyendo a que los municipios más pequeños**

no queden al margen de la oferta estival. En algunas localidades, la colaboración de la Comarca resulta clave para que estas actividades puedan realizarse y para que las familias dispongan de recursos de conciliación cerca de su entorno", señala Tania Solans, presidenta comarcal.

Este año, el programa cuenta con un 25 % menos de presupuesto. **"Desde el inicio del convenio, la financiación procedía al 100 % del Ministerio de Igualdad. En el convenio 2025/2026, el Ministerio asume el 75 % y el 25 % restante corresponde al Gobierno de Aragón, una aportación que no se ha producido. A pesar de ello, la Comarca destinará todos los recursos disponibles y permitidos a mantener la mayor**

cobertura posible", indica Solans. Las ludotecas se desarrollarán en Alcampell, Baells y Vencillón, del 1 al 31 de julio, en horario de 09:00 a 13:00 h; en Albelda, del 3 al 31 de agosto; en Camporrrells, del 3 al 21 de agosto; y en Algayón, del 24 de agosto al 4 de septiembre. Cada ludoteca contará con 24 plazas. Además, en colaboración con el Ayuntamiento de Esplús, la Comarca adaptará el horario de la ludoteca estable del municipio, que durante julio ofrecerá horario de mañana. También apoyará las ludotecas de verano de San Esteban de Litera y Azanuy, previstas del 1 al 31 de julio. Las inscripciones podrán realizarse a través del código QR incluido en los carteles informativos o mediante los canales habilitados por la Comarca y los ayuntamientos.



CLIMATIZACIÓN

Instalación - Reparación

Mantenimiento

Aire acondicionado

Atención rápida y profesional



605 924 291

621 407 278

Armando Campos

acamposclimatización@gmail.com



Inaugurado el Parque de los Scouts en San Esteban de Litera

pone en valor décadas de compromiso educativo, social y comunitario en el territorio.

El parque fue construido por un campo de voluntariado que desarrollaron Scouts Católicos d'Aragón MSC en colaboración con el Gobierno de Aragón y el Ayuntamiento de San Esteban de Litera, pero con la inauguración se le ponía nombre a

sado 23 de abril, día de San Jorge. La relación entre Scouts Católicos d'Aragón MSC y el Ayuntamiento de San Esteban de Litera se remonta a 18 años de trabajo conjunto con iniciativas dirigidas a jóvenes y familias. A lo largo de este tiempo, el municipio ha acogido numerosas actividades organizadas por la entidad, como campos de voluntariado, campus de verano, cursos, actividades culturales y campamentos, entre otros, consolidándose como un referente para el desarrollo de este tipo de programas en toda la comunidad aragonesa.

El broche final a esta celebración tenía lugar con el Día de las Familias, que reunía a alrededor de 250 personas en una jornada de convivencia celebrada en el polideportivo de las escuelas de San Esteban de Litera. Este encuentro servía para reforzar los lazos entre generaciones y destacar el papel de las familias en el movimiento scout. **"Con esta inauguración, San Esteban de Litera reafirma su compromiso con el asociacionismo y la educación en valores, al tiempo que rinde homenaje a una entidad que, durante cuatro décadas, ha contribuido de manera significativa al desarrollo personal y social de miles de jóvenes en Aragón"**, señala el alcalde, Fernando Sabés. Por su parte, Loreto Montañés, en representación de Scouts Católicos de Aragón MSC, subrayaba, **"la necesidad de continuar con la colaboración que durante tantos años ha permitido organizar actividades en la localidad y mejorar la misma"**.



Momento de la inauguración del parque dedicado a los scouts

El municipio santistebense inauguraba el nuevo parque de los Scouts, un espacio que simboliza la estrecha y prolongada colaboración entre el Ayuntamiento y Scouts Católicos d'Aragón MSC. Este acto se enmarca dentro de la celebración del 40 aniversario de la asociación, una efeméride que

un espacio muy utilizado por los vecinos de la localidad. La emotividad del acto se cerraba con el descubrimiento de una placa conmemorativa por parte de los expresidentes de la asociación Pedro Farré, Daniel Ruiz y Beatriz Caseiro; placa realizada por la rama de compañeros que asistían a la celebración el pa-

CON L DE LIBROS

todos los miércoles de 14:30 a 15:00 h con AMANDA COMPAÑET



Con su nombre de canción...

Sobran todas las palabras que uno pueda imaginar y faltan motivos para creer y sonreír. Pero sostengo que es tan difícil creer hoy como no creer nunca. La noticia llegaba a media mañana de un lunes 25 de mayo de 2026; él último lunes de ese quinto mes del año ya no será un día cualquiera. Las primeras informaciones ya hablaban del accidente fatal de Lúa y la incredulidad, la angustia, el "no puedo creerlo" se pegaba como una pesadilla a todos los tamaritanos y tantos cientos de comarcanos que conocíamos y apreciábamos a la buena de Lúa y familia. Horas de silencio de un pueblo mudo, impactado, conmovido, roto.

Lúa Ribera Dejuán era una chica especial: dispuesta, voluntaria, siempre preparada y creída de que solo desde la comunidad generosa se puede activar un pueblo. Y a fe que lo hacía en tantos colectivos como tiempo tenía y más. La última que le recordamos en Somos Litera fue la portada del pasado mes de marzo, cuando reflejar queríamos esa sabia joven y nueva que está entrando en ProTamarit (Encuentro de Magos). Con celeridad, nos pusimos en manos de Lúa y ella se encargó de preparar a todos los compa-



ñeros para dejar sentado que los jóvenes tienen todo que decir. Y ella era referencia, sin duda.

La recordaremos y no poco. La memoria que brillará con su nombre de canción será la de una chica indispensable, ejemplo ideal de una juventud comprometida. Y como tal, esa Lúa Lúa Lúa no dejará de sonar pegada a nuestra acción y corazón, enamorado de personas únicas. DEP.



"Viernes en marcha"

El CEIP San Miguel ha puesto en marcha a lo largo del curso diversas actividades para concienciar al alumnado sobre la importancia de llevar una vida saludable, dentro del programa PIVA- Desplazamiento Activo y Saludable del Gobierno de Aragón. Durante el pasado de mayo, los 'viernes en marcha' se han convertido en una iniciativa con la que el profesorado acompaña a los estudiantes que lo deseen a acudir al colegio andando o en bicicleta. **"El objetivo de esta iniciativa es fomentar los desplazamientos sostenibles y saludables hacia el centro educativo, promoviendo hábitos de vida activa y el compromiso con el cuidado del entorno. Creemos que puede ser una manera divertida de empezar el día y que anime a los alumnos a seguir viniendo andando al colegio"**, explica Jorge, profesor de educación física del CEIP San Miguel. La primera quedada tiene lugar a las 08:30 horas. Desde la calle San Vicente de Paul, el grupo va recogiendo a los alumnos que desean sumarse a la iniciativa por el paseo principal (Paseo del Hortaz). Juntos realizan el recorrido hasta el centro educativo, convirtiendo el trayecto en una actividad saludable que, además, resulta una experiencia divertida para los estudiantes. Esta acción forma parte del programa 'Nos movemos por Tamarite' que está financiada por el Ayuntamiento de Tamarite de Litera y en un 80 % por la Diputación Provincial de Huesca.

Café Juanet ya tiene su libro

¿Quién no recuerda haberse tomado una ración de calamares y un "michet" en el Café Juanet de Tamarite de Litera?

Para los nostálgicos ya existe una novela sobre este emblemático establecimiento que ahora revive, gracias a un libro homónimo escrito por la biznieta de su protagonista, María Belén Faro. La tamaritana recupera, merced a la ficción, el viaje de ida y vuelta de su bisabuelo, que emigró a Barcelona para ganarse la vida, y allí probó las mieles del éxito con un bar que más tarde realojó en tierras literanas. Una historia, *"que tenía que contar"*, explicaba su autora, que a través de este trabajo familiar se adentra en la vida de finales del siglo XIX en un pueblo sumido



La asistencia de vecinos fue la viva imagen del interés despertado por el libro de María Belén Faro

en la pobreza con la llegada del agua gracias al Canal de Aragón y Cataluña y la impronta de figuras notables como Joaquín Costa.

Tras un laborioso proceso creativo, María Belén se decidía a presentar su obra en el mismo

Café Juanet, que reabría por unas horas para acoger un acto lleno de emotividad y con pleno de público. Muchos fueron los que volvieron a redescubrir cada rincón de este bar que ahora tiene su propia obra literaria, fotografía de una vida entre Barcelona y Tamarite.

**ONDA
CERO**

CINCA 93.8 FM

**Hablamos
contigo,
hablamos de ti**

Cinca Medio, Somontano, Litera, Bajo Cinca, Ribagorza, Sobrarbe y Monegros... ¡estamos todos!

El CELLIT se mueve...

Desde el Cellit tenemos unas cuantas novedades que compartir: en primer lugar, hemos lanzado una nueva edición de nuestra Ayuda a la Investigación para jóvenes universitarios o recién graduados por valor de 1000 euros. Sabemos que los inicios en el mundo académico son retores, por eso queremos respaldar el talento joven que pone el foco en nuestro entorno local. Encontraréis toda la información en nuestra página web: www.cellit.es.

También desde la página web podréis acceder a nuestro Museo Virtual, al que se han incorporado tres nuevas piezas de arte religioso de nuestra comarca. Se trata del Cáliz Limosnero de Pelegríón, una pieza de gran carga histórica ya que fue

un regalo del rey Fernando VII; la Naveta Litúrgica de Albelda, una delicada pieza datada en el siglo XVIII, y el Cáliz de San José de Calasanz, una obra de altísimo valor histórico y sentimental, ya que fue enviada por el propio santo a los vecinos de Peralta de la Sal. Al digitalizar estas piezas de arte sacro, seguimos impulsando una exposición permanente, abierta y totalmente accesible del rico patrimonio histórico de la comarca de La Litera, hasta ahora disperso por distintas instituciones. Gracias a la tecnología, cualquier persona puede, desde su domicilio y a golpe de clic, estudiar y admirar estos objetos al detalle.

Por último, y coincidiendo con el Día Internacional de los Archivos, hemos preparado una

exposición de parte de nuestros fondos en el local social los días 6,7,8 y 9 de junio. Este año hemos querido dedicar la exposición al 120 aniversario de la inauguración del canal de Aragón y Cataluña, obra fundamental para la transformación de nuestra comarca. A través de planos, fotografías y antiguas publicaciones conoceremos aspectos de su gestación y puesta en marcha. También hemos preparado unas fotografías sobre la tradición del Corpus en nuestra comarca, ya que coincide con esta festividad. Os recordamos que nuestra dirección es C/ Lérida nº 2 de Tamarite de Litera (Centro de Entidades, ala de comarca, 2ª planta) y el horario para poder visitar la exposición es de 11.00 a 14.00 h y de 16.00 a 20.00 h. ¡Os esperamos!

CLINICA CHELA IMPLANTOLOGIA

El **fórmula 1** de la
implantología dental

CLINICA CHELA

**PRIMERA
VISITA
GRATIS**



MÁS DE 30 AÑOS
DE EXPERIENCIA

BINÉFAR
974 56 88 88

MONZÓN
974 56 55 55

BARBASTRO
974 56 49 99

SUMMER MARKET

ALCAMPPELL

|ARTESANIA Y ALIMENTACIÓN
LOCAL

|CHURRERIA, FOOD TRUCK Y
BARRAS DE ASOCIACIONES

|ZONA INFANTIL: JUEGOS,
CAMA ELÁSTICA I PINTACARAS

|EXPOSICIÓN VEHÍCULOS
ANTIGUOS Y SORTEOS

|MÚSICA EN DIRECTO:
WESTI'N BLUES I DJ
CHOVE

06/06/26

CAMPO FUTBOL
ALCAMPPELL

A PARTIR DE LAS 17:30

ORGANIZA:



Begoña Riu Miralbés: 41 años al servicio de los vecinos de Esplús



Begoña compartió esas últimas horas de tarea con concejales, compañeros y alcaldesa de Esplús

El pasado 15 de mayo, el Ayuntamiento de Esplús despidió a Begoña Riu Miralbés, "Bego", tras 41 años de servicio dedicados a los vecinos del



municipio. Llegó el momento de la jubilación para esta esplusense, después de décadas de compromiso, cercanía y disposición para ayudar a todos, convirtiéndose en una persona muy querida en el pueblo. Su trabajo y dedicación han dejado una huella

imborrable en Esplús y en todas las personas que compartieron con ella tantos años de servicio. Desde el Ayuntamiento se le agradeció, profundamente, su entrega en la labor diaria desempeñada, deseándole lo mejor en esta nueva etapa de su vida.

synbio
saludglobal

FISIOTERAPIA

Adrián Rueda - Nº colegiado 1593



- Osteopatía estructural
- Valoración con ecógrafo
- Terapia manual
- Fisioterapia deportiva
- Ejercicio terapéutico
- Pilates/ espalda sana
- Vendaje neuromuscular
- Servicio a domicilio

CITA PREVIA

C/Mariano de Pano, 80 bajo 22500 Binefar (Huesca) | 604 911 569

¿Las deudas no te dejan vivir tranquilo?

Podemos ayudarte.

Con la Ley de Segunda Oportunidad puedes cancelar préstamos, tarjetas y embargos de forma legal.

Inicia una nueva vida sin deudas.

Consulta sin compromiso.

J. Mariano Rodellar · Abogado

C/ Tarragona n.º 3 · Binefar (22500 · Huesca)

974 990 423 · 630 555 195

JM

ABOGADOS



El alumnado de Tecnología e Ingeniería de 1º de Bachillerato del IES La Llitera se ha proclamado ganador del Gran Concurso de Hormigón 2026 en Huesca, confeccionando la muestra de hormigón de mayor fortaleza con una resistencia de 30,61 N/nm². Los alumnos, con su profesor David Ballarín, han sido galardonados con la "Probeta de Oro". El concurso está organizado por el Colegio Oficial de Arquitectura Técnica de Huesca (COAT) para fomentar y dar a conocer entre los jóvenes estudiantes las vocaciones técnicas. Superada esta fase, pasan a la fase nacional que se celebrará en Madrid en septiembre de este mismo año.

Alumnos del IES La Llitera consiguen el premio "Probeta de Oro"

Camporells celebra tradición y solidaridad

El último día de abril y el primero de mayo, unido a ese final de semana, fueron jornadas de actividades donde la tradición y la solidaridad se unieron en Camporells. Por un lado, la noche del 30 de abril al 1 de mayo tuvo lugar la tradicional "Plantada del Mai" con el chopo cortado y trasladado a hombros hasta la plaza de Iglesia. Un acto lleno de simbolismo que abre la puerta, un año más, a la primavera camporrellense. Fiesta, resopón y música para todos los vecinos que en gran nú-

mero no quisieron perderse una madrugada tan singular. Horas más tarde, se inauguraba la pista de palistroc, con la colaboración de Cruz Roja, en la misma entrada al pueblo. Por la tarde, exposición fotográfica dedicada a las setas y a la naturaleza del entorno. Y el domingo, 3 de mayo, celebración de la andada benéfica en colaboración con la Asociación Contra el Cáncer de Huesca; una iniciativa solidaria que reunió a numerosos participantes en un ambiente de compromiso y convivencia. **"Quiero agradecer la participación de los vecinos en todos estos actos. Sin ellos, nada sería posible. Camporells ha demostrado, una vez más, su espíritu colaborativo"**, señalaba la alcaldesa Marta Collada.



XLV RUTA MÁS ALLÁ DE LA LITERA

Sobre el encanto de Sos del Rey Católico y Uncastillo

Nueva cita con la historia en la XLV Ruta Más Allá de La Litera. El pasado 9 de mayo, un grupo de altorriconenses se desplazó hasta la Comarca de las Cinco Villas para dejarse cautivar por su encanto. El inicio de la jornada fue en Sos del Rey Católico; tras visitar el Palacio de Sada, lugar de nacimiento de Fernando El Católico, y el Centro de Interpretación dedicado a su figura, los viajeros literanos pudieron disfrutar de la magia de las calles empedradas y empinadas del pueblo. Declarado Conjunto Histórico-Artístico, sus idílicos rincones y espacios históricos cautivaron a los visitantes. Segunda parada, Uncastillo, para seguir asombrándose con su abundante y llamativo patrimonio histórico-artístico, ejemplo del románico



Imagen del grupo desplazado a la Comarca de las Cinco Villas

aragonés. De nuevo, recorrido guiado por sus laberínticas calles, con paso por sus principales edificios y llamativas iglesias como la

de Santa Maria y la de San Martín de Tours, en la que se punto punto y final a la ruta admirando su colección de arte sacro.

4x1

**EN CRISTALES PROGRESIVOS
DE ALTA GAMA
PRIMERAS MARCAS**

**PRIMERA PAREJA DE CRISTALES AL 50%
Y SEGUNDA GRATIS**

OPTICALIA®
Otra forma de ver la vida

OPTICALIA BUIL

Plaza España, 7 - 974 430 845 - BINÉFAR
Avda. del Pilar, 4 - 974 402 260 - MONZÓN

**12 DE AGOSTO,
ECLIPSE TOTAL:**

*Tus gafas en
OPTICALIA*



José Ramón Mazarico, premiado en el XXIV Concurs Lliterari en Aragonés Oriental

09.05.2026. La sala polivalente de la Casa de Cultura de Valderrobres (Matarraña, Teruel) fue el escenario que acogió la entrega de galardones correspondientes al XXIV Concurs Lliterari en Aragonés Oriental que convoca anualmente la Federació d'Associacions Culturals de l'Aragó Oriental (FACAO). El primer clasificado fue el matarrañense Jesús Carlos Anglés Vidal, de Fórnoles, por su obra *Alzheimer*; el segundo pre-

mio se quedó también en la comarca turolense ya que fue Luis Arrufat Jarque, de Valjunquera, por su obra *Lo cresol*. Mientras que el tercer premio correspondió a José Ramón Mazarico Terés, de Tamarite de Litera, por su publicación titulada *Lo banc del si no fos*. Al acto acudieron Luis Gascón, presidente de FACAO, el alcalde de Valderrobres y senador por el PP, Carlos Boné y el diputado en Cortes por Vox David Arranz.



Mazarico, en el momento de recoger su premio

A colorful poster for a drawing competition. The text reads: 'CONCURSO CARTEL FIESTAS MAYORES ALTORRICÓN 2026'. Below this, it specifies the submission period: 'PLAZO DE PRESENTACIÓN: HASTA EL 17 DE JULIO A LAS 14H'. It also provides information on where to consult the rules: 'CONSULTA DE BASES EN EL AYUNTAMIENTO O EN WWW.ALTORRICON.ES'. The logo of the Ayuntamiento de Altorricón is at the bottom right.

A poster for a meeting of Aragonese communities abroad. The text reads: 'XLVII Encuentro de Comunidades Aragonesas del Exterior'. The background features a scenic view of a town with a church tower, likely Tamarite de Litera, under a blue sky with a waving Spanish flag. At the bottom, logos for the Ayuntamiento de Tamarite de Litera, the Diputación de Teruel, and the Gobierno de Aragón are shown, along with the dates: '12, 13 y 14 de junio de 2026'.

Cifras de récord para el área de autocaravanas en San Esteban de Litera

El área de autocaravanas Sierra Blanca, en San Esteban de Litera, confirma en 2026 la tendencia de crecimiento sostenido de los últimos años con un inicio de ejercicio especialmente positivo. Solo en los cuatro primeros meses del año, las pernoctaciones alcanzaban ya las 247, una cifra que mejora notablemente el comportamiento del mismo periodo en ejercicios anteriores y que anticipa un nuevo año de récord. Destaca especialmente el comportamiento de marzo y abril de 2026, con 61 y 127 pernoctaciones respectivamente, consolidando la primavera como uno de los periodos de mayor afluencia. Enero y febrero también registraban datos elevados (29 y 30), lo que evidencia una progresiva desestacionalización del uso del área. Este crecimiento viene respaldado por la evolución global del servicio, que ha pasado de 31 pernoctaciones en 2014 a 807 en 2025, reflejando



Área de autocaravanas en San Esteban de Litera

el éxito de una infraestructura que se ha consolidado como referencia para el turismo itinerante. Uno de los factores clave de este atractivo es su ubicación estratégica, junto al parque El Prado, un entorno natural muy valorado por los visitantes que combina zonas verdes, espacios de descanso y proximidad al núcleo urbano. Esta localización permite disfrutar de una estancia cómoda

y, al mismo tiempo, acceder fácilmente a la oferta turística del municipio. Además, el área se ha convertido en punto de partida ideal para diversas rutas senderistas que recorren el entorno de San Esteban de Litera, ofreciendo alternativas para todos los niveles y permitiendo descubrir el patrimonio natural y paisajístico de la zona. Toda la información sobre recursos turísticos, rutas y servicios está disponible en la web oficial de turismo de San Esteban de Litera (<https://sanestebanturismo.com/>), una herramienta clave para planificar la visita y conocer en detalle la oferta del municipio. El concejal de Turismo, Javier Viudas, destaca la importancia de estos datos: **“Los registros de 2026 confirman que estamos en una dinámica muy positiva. No solo crecemos año a año, sino que además vemos cómo se amplía la temporada y cada vez recibimos visitantes durante más meses”**.

SALAMERO
FERRETERIA INDUSTRIAL

Todo para el cuidado de tu piscina

Encuentra productos y accesorios para la limpieza, el mantenimiento y la puesta a punto de tu piscina. Calidad profesional para disfrutarla todo el año

Binéfar

Tif. 974 429411
Crta. Almacellas, 101

Monzón

Tif. 974 403520
Pol. Paules
C/ Valle del Cinca P.61B

Sariñena

Tif. 974 265035
Avda. Huesca, 27

Escanea el QR y visita nuestra tienda online

OPTIMUS
FERRETERÍAS DE CONFIANZA Y PROXIMIDAD



"Llitera Viva" se consolida como cita comarcal



El público respondió a esta tercera edición de "Llitera Viva"

16.05.2023. La tercera edición del Festival Litera Viva "Siéntela Cerca", celebrada en Vencillón y or-

ganizada por la Comarca de la Litera, concluía con una valoración muy positiva y una alta participación

ciudadana. El público disfrutaba a lo largo de la jornada de una programación que combinaba cultura, gastronomía, música, mercado comarcal y actividades para todos los públicos. La comida popular fue uno de los momentos más destacados del día con la participación de unas 400 personas. El ambiente festivo y la respuesta del público refuerza el papel de "Llitera Viva" como espacio de encuentro entre vecinos, municipios, entidades y visitantes. La presidenta del Consejo Comarcal, Tania Solans, destacaba, *"que hoy hemos vivido una jornada muy especial, con una gran participación y con el orgullo de comprobar que este festival ya forma parte del calendario de la Litera"*. Por su parte, el consejero de Cultura, Turismo,

LA SABINA
RESIDENCIA PARA LA TERCERA EDAD

Ampliamos Mejoramos

La Sabina s/n **ALBELDA** T. 974 42 06 69

+
INTIMIDAD
Y AUTONOMÍA

=

SERVICIOS
COMUNES

1
ESPACIO
FISIOTERAPIA

1
SALA
POLIVALENTE

3
APARTAMENTOS
2 DOBLES Y
1 INDIVIDUAL

4
HABITACIONES
INDIVIDUALES
NUEVAS
CON BAÑO
INCORPORADO

+1.000 m²
DE JARDÍN PARA SUMAR
UN TOTAL DE
4.500 m²

**Una familia
en Albelda**

ATENCIÓN INTEGRAL DE CALIDAD



La comida popular sumo a unos cuatrocientos comensales en la pista polideportiva vencillonense

Deportes y Juventud, José Miguel Ferrer, señalaba, **“la confirmación de que esta tercera edición del festival se consolida como una herramienta para dinamizar nuestros**

municipios, apoyar al tejido local y mostrar la riqueza cultural, social y humana de la comarca”. Solans también agradecía la implicación del Ayuntamiento de Vencillón, las

entidades participantes, productores, comercios, artistas, voluntariado y público asistente, **“cuya colaboración ha contribuido al buen desarrollo del festival”**.

Ortopedia CÓRDOVA

CAMAS ARTICULADAS CON PATAS O CARRO ELEVADOR. BARANDILLAS. CABECEROS Y PIECEROS. ALMOHADAS CERVICALES, COLCHONES VISCO Y ANTIESCARAS

TAMBIÉN COMPLEMENTOS COMO FUNDAS DE COLCHÓN, FUNDAS DE ALMOHADA, TRAVESEROS...

San Francisco, 10. T: 974 401 376 M.638 270 793 MONZÓN

ENCUENTRO EN MONZÓN

UN CUERPO REBELDE, UNA VIDA INFINITA

Un encuentro para compartir, escuchar, aprender y vivir la esperanza. Un testimonio real, una guía práctica y un mensaje de esperanza para quienes vivimos con Parkinson, sus familias y para todos los que nos acompañan.

11 DE JUNIO 19:00 h.

HOTEL MASMONZÓN

Te esperamos para vivir juntos una tarde inspiradora.

TESTIMONIO REAL
La historia de una vida de que personas, como creencia, con lo que tenemos.

ENTENDER PARA ACTUAR
Conocimiento claro, práctico y accesible sobre la enfermedad.

ESPERANZA Y MOTIVACIÓN
Herramientas para con tus proyectos y sueños.

PARA TODOS
Pacientes, familias, cuidadores y cualquier persona que quiera comprender y acompañar.

PROPÓSITO
No se trata solo de vivir más años, sino de vivirlos bien.

¿A QUIÉN VA DIRIGIDO?

- Personas con Parkinson
- Familiares y cuidadores
- Profesionales sanitarios
- Estudiantes e interesados
- Cualquier persona que quiera entender y acompañar

¿POR QUÉ ASISTIR?

- Porque una historia real puede inspirar.
- Porque aprender más sobre esta enfermedad.
- Porque aprender más de herramientas.
- Porque la esperanza inspira.
- Porque juntos podemos ir más lejos.

SOBRE LOS AUTORES

Ignacio Alzamizor Becerra
Paciente con Parkinson. Ha compartido sus experiencias y su lucha con el mundo de los enfermos.

Alba López Gómez
Fundadora española de Masmonzón. Acompaña desde la ciencia, la experiencia y la esperanza.

Cuerpos rebeldes. vidas infinitas.

CONFERENCIANTES | ORGANIZADORES | ESPONSORES | VENTA



JUEVES 9 DE JULIO

RUFUS WAINWRIGHT
JOSÉ GONZÁLEZ
DJ: LADYFUNK

VIERNES 10 DE JULIO

SUEDE
NACHO VEGAS
DJ: LUNA ROJA

SÁBADO 11 DE JULIO

LOS PLANETAS
CHRISTINA ROSENGINGE
DJ: DRIZZYCLARE

DOMINGO 12 DE JULIO

BOMBA ESTÉREO
ALEX SERRA
DJ: PENDEJO

JUEVES 16 DE JULIO

LA M.O.D.A.
SANGUIJUELAS DEL GUADIANA
DJ: ALEX CURREYA

VIERNES 17 DE JULIO

JUDELINE
SAMURAI
ELEM
DJ: DANILESS

SÁBADO 18 DE JULIO

DANI FERNÁNDEZ
HENS
DJ: SOPELANA DJ

DOMINGO 19 DE JULIO

RUBÉN BLADES CON ROBERTO DELGADO BIG BAND
MONSIEUR PERINÉ
MELANIE SANTILER
DJ: FRAN NAVARRO

JUEVES 23 DE JULIO

VALERIA CASTRO
CARLOS ARES
ESTER VALLEJO
DJ: FLORIDA Y HERMOSO

VIERNES 24 DE JULIO

OMEGA 30 ANIVERSARIO KIKI MORENTE Y LAGARTIJA NICK
JORGE DREXLER
LORENA ÁLVAREZ
DJ: LUNA ROJA

SÁBADO 25 DE JULIO

LIA KALI
CHAMBAO
JIMENA AMARILLO
DJ: DIEGO AGUAS

DOMINGO 26 DE JULIO

LA FÚMIGA
ETS
DJ: MS VON DISKO

PIRINEOS-SUR.ES

Sumus Somnia llena de arte la ermita de San Bartolomé

Los vecinos de Altorricón abrieron las puertas de la ermita y en torno de San Bartolomé al arte expresado en base a disciplinas varias, pero con un denominador común; aficionados, en su mayoría, y vecinos de la comarca -música, pintura, fotografía, escultura, literatura-. Todo ello merced al

festival Somus Somnia en su segunda edición; organizado por Litera Full Frame con la colaboración del Ayuntamiento altorriconense. La edición de este año cerró además con cifras récord de asistencia, alcanzando cerca de un millar de personas-visitantes, a lo largo de las cinco horas de festival. Todo ello consolida al Sumus Somnia como una de las propuestas culturales emergentes más singulares y multitudinarias del medio rural más cercano. Cerca de 60 artistas de diferentes disciplinas participaron en una propuesta cultural variada que volvió a fusionar arte, naturaleza y patrimonio en uno de los enclaves más emblemáticos y evocadores de la comarca

de la Litera. El recorrido para los asistentes proporcionó un visionado artístico y sensorial único entre fotografía, pintura, poesía, música, escultura, ilustración, acuarela, cianotipia, dibujo, maquetas, óleos y tallas, integrados de forma orgánica en el entorno natural del parque y la ermita románica de San Bartolomé. **“Lo que ocurrió este sábado en Altorricón fue mucho más que un festival. Fue una demostración de que la cultura puede generar comunidad, emoción y orgullo de territorio. Ver a tantísimas personas disfrutando del arte en un entorno así es algo realmente inolvidable”**, señala Jaime Urbano Palacín, presidente de Litera Full Frame.



Imágenes de una jornada de cultura, arte y sociedad en Altorricón



La amenaza de lluvia no restó ambiente y tradición al Mercado Medieval de Tamarite de Litera



10.05.2026. Ante las previsiones meteorológicas, el plan alternativo dispuesto por el Kolectivo Kavana, organizador del evento con la colaboración del Ayuntamiento de Tamarite de Litera, resultó apto para resolver un fin de semana viajero al medievo. El mercado medieval celebraba su XXVIII edición con ambiente festivo a lo largo de sábado y domingo. La música, los grupos de animación, los juegos y la tradicional cena popular cumplían con creces en un espacio donde la lluvia, intermitente en algunos momentos del fin de semana, no afectaba a las decenas de puestos de todo tipo: desde velas a cerámica, pasando por juguetes de madera,



muñecos, productos gastronómicos, antigüedades o bisutería. Además, en el puesto de alfarería los propios asistentes tuvieron la oportunidad



de elaborar sus piezas de cerámica, una experiencia que despertaba gran interés, especialmente entre los más pequeños; que también dispusieron de hinchables para redondear su presencia en el evento. En la noche del sábado, los asistentes a la cena popular disfrutaron del espectáculo de fuego 'La noche del Fénix Ardiente', a cargo del grupo Kabayla Zingary de León. Ya el domingo, la compañía Gure Kirolak, procedente de Navarra, ofreció una exhibición de deportes rurales con demostración de levuntamiento de piedra y corte de troncos. En definitiva, fin de semana medieval en el ambiente, tradicional en el pueblo y social para vecinos y visitantes.



Imágenes de un fin de semana de mercado e historia

Casi medio millar de personas en torno a las paellas



16.05.2026. La Asociación Interpeñas Tamarite organizó el I Concurso de Paellas de Tamarite de Litera, una iniciativa que superó todas las expectativas y que consiguió reunir a cientos de personas en una jornada marcada por la convivencia, el ambiente festivo y la unión entre generaciones: un rotundo éxito, en colaboración con el Ayuntamiento de Tamarite de Litera. Lo que comenzó hace unos meses como una idea entre un grupo de jóvenes con ganas de hacer cosas por el pueblo, acabó convirtiéndose en uno de los eventos sociales más multitudinarios y especia-

les vividos recientemente en Tamarite de Litera. Tras el éxito de la gran cena de Nochevieja organizada por Interpeñas, que reunió a unas 300 personas de entre 18 y más de 70 años en el pabellón municipal, la asociación decidió dar un paso más y apostar por un evento popular que fomentara la participación y el sentimiento de pueblo. Así nació este I Concurso de Paellas. La respuesta vecinal fue espectacular: un total de 450 personas inscritas y 26 paellas participantes llenaron la carpa del centro de entidades durante toda la jornada.



**Castillonroy:
FIESTAS de SANTA RITA**



Mayo y Castillonroy suman unos festejos tradicionales y propios del municipio, honrando a Santa Rita con dos días programados con procesión, música, paellas, vermú popular y ambiente de la fiesta mayor del pueblo.



**Baldellou:
MERCADO ARTESANAL**



La asociación sociocultural y recreativa de Baldellou fue la encargada, y van dieciocho ediciones, de organizar su especial Mercado Artesanal acreedor de cientos de personas-visitantes en un primer día de mayo, ya tradicional en la compra de artesanía y alimentos típicos de la zona.

PERSONAS: Historias cotidianas

Volver al pueblo y creer en él. Así podría definir el espíritu de estas mujeres: Marta Callén Sisó y Dori Benedicto Ariño, dos de las sesenta personas que viven en Baells, en la Alta Llitera. Ambas crecieron en un pueblo que estaba lleno de vida. Sus recuerdos hablan de infancia feliz y de una manera distinta de habitar el tiempo: la calle, la gente, los juegos, las guerras de agua en el lavadero... cualquier escenario era propicio para aventuras y para tener una sensación de libertad y de que el mundo entero cabía en poco espacio.

Marta recuerda acompañar a su abuela a buscar el pan a la furgoneta que llegaba desde Tamarite dos veces por semana. Conserva la imagen del sol cayendo sobre la tarde, las conversaciones lentas y la relación entre vecinos. Dori se acuerda de las excursiones con bocadillo hasta Les Basetes o La Font Vella, el bar familiar, viendo partidas de cartas, y los corros de gente en "Lo Rinconet", donde siempre había alguien sentado dispuesto a hablar. En aquellos años, las calles no eran solo un lugar de paso: eran una extensión de las casas; la vida sucedía delante de todos y todos ayudaban a los demás. Baells como lugar donde la comunidad era algo cotidiano y real. La escuela y los viajes diarios a Tamarite fueron así mismo una forma de abrir ventanas al mundo. Marta recuerda el autobús lleno de canciones de Barricada y Extremoduro, las clases de informática con don Ángel (a quien le agradece sus

enseñanzas) o la optativa de Economía con Diógenes, quien le ayudó a desarrollar un pensamiento político. **"Me viene a la memoria la lectura compartida de El Quijote en clase de Lengua, todos viajando a otra época",** dice. Y Dori: **"Hice amigos de otros pueblos, además de un vínculo grande con los compañeros que se quedaban, como yo, en el comedor, y también de los profesores".**

Marta estudió Ingeniería Técnica Industrial en Zaragoza (con estancias posteriores en Du-

blín, Barcelona o México), diseño industrial y escultura. Tiene una marca de joyería y hace algún proyecto artístico. Se desplaza, por asuntos laborales, varios días al mes a Barcelona. Por su parte, Dori, que trabaja en Altorricón, se decantó por Empresariales. **"Por mucho que uno se marche, hay lugares que siguen funcionando como una especie de centro invisible al que siempre se regresa".** Ambas valoran positivamente el hecho de vivir en su pueblo. **"En absoluto me siento aislada aquí. Tenemos acceso a actividades cul-**



Dori y Marta posan en la plaza del pueblo; detrás, la parroquial de Baells

M^a Jesús Lamora

turales en muchos lugares cercanos, a través de Internet trabajo, y aquí conectamos con la naturaleza, podemos tener una vida autosuficiente”, comenta Marta. Dori habla de las calles vacías en invierno y de cómo en verano regresan las voces, las bicicletas y los niños. **“Las fiestas, las tradiciones y lo que se comparte es mucho más que entretenimiento: es una forma de mantener viva la memoria colectiva”.** A ambas les gusta leer, caminar... Por otra parte, reconocen las dificultades en el horizonte rural: la falta de servicios, las casas vacías o la despoblación. Entienden que el futuro de un lugar depende, en gran parte, de lo que se cree en el presente. De ahí su implicación viva en la asociación Lo Castellot, nombre representativo de la zona y central del municipio (Baells, Nachá y Zurita), surgida hace dos años, cuando desapareció la de amas de casa. Son muchos y variados los actos que se realizan, desde la visita de los RR.MM. y reparto de juguetes a los niños, hoguera para San Antón, feria de Santo Toribio (artesanía), chocolate para Santa Águeda, Semana Santa, merienda en San Jorge, vermouths en fiestas señaladas, excursiones (como la que han programado para ir a Montblanc), audiovisuales, talleres, charlas, organización, con el Ayuntamiento, de las fiestas de la Virgen de Agosto, Halloween... hasta la cantada de villancicos o el brindis de fin de año (antes de las cenas familiares).

Y terminan diciendo: **“Un pueblo pequeño y vivo, con ganas de hacer actividades en comunidad, con una asociación que apuesta por la convivencia y con un Ayuntamiento que nos apoya y ayuda en todo lo que necesitamos”.** Quizá por eso, Baells sigue siendo para las dos mucho más que un lugar donde vivir. Es un lugar con historia: castillo, iglesia parroquial, ermita... Una forma de entender la cercanía y el tiempo. Y es la construcción de un futuro apostando por el presente ●

CLÍNICA DENTAL
Luna
ODONTOLOGÍA AVANZADA

Dr. Federico Pigem & Col.
COLEGIADO N° 8160



EXPERTOS EN
IMPLANTOLOGÍA AVANZADA
Y REHABILITACIÓN



@clinica.dental.luna

Avda. de Aragón, 17 - 1°C - BINÉFAR - 974 42 85 32

Estopiñán del Castillo: de ermita, centenario y calçotada

El pasado día 1 de mayo, se celebraba en la ermita de San Quílez (Sant Quilis), perteneciente al término municipal de Estopiñán del Castillo, un día para el recuerdo, ya que quedaba inaugurada la reforma última realizada en el edificio; unas obras incluidas dentro del plan de sostenibilidad turística promovidas por la Comarca de Ribagorza, dentro del proyecto actuaciones de recuperación del patrimonio cultural. El presupuesto invertido fue de 35.910,20 €, de los cuales 30.950,02 € estaban subvencionados. A la puesta de largo asistieron el vicepresidente comarcal, la alcaldesa de Benabarre, alcaldes y concejales de pue-

blos vecinos, al igual que cientos de personas de localidades del entorno a la ermita. Y dentro de lo singular de la jornada, un bautizo; por primera vez en toda la historia del cerro y su ermita se bautizaba a un niño. En este caso Gerard, nacido en Estopiñán del Castillo. El coro de canto local acompañó toda la ceremonia, dedicando al recién bautizado una habanera con referencias a su pueblo natal. Además y durante todo el día, la comparsa Tiroliro amenizó con su música la celebración hasta bien entrada la tarde. Y muchas fueron las familias que siguiendo la tradición, se quedaron a comer en los alrededores de la ermita.

Por otra parte, Carmen Palacin Mirada, de "Ca de Serra", cumplía el pasado mes de mayo 100 años en la residencia de Graus. Y lo hacía con una emotiva fiesta en la que estuvieron presentes sus familiares y amigos. Aurora Benabarre, alcaldesa de Estopiñán del Castillo, le hizo entrega de un ramo de flores en nombre de todo el pueblo. Finalmente, la asociación "Lo Chovent" lograba reunir a unos 200 comensales en la plaza Mayor; el motivo era la calçotada, acompañada de carne a la brasa para beneficio de los asistentes. Iniciativas que hacen pueblo y que ayudan mostrar ese relevo que viene para seguir la tradición.



Arriba, aspecto que mostraba la plaza Mayor en la calçotada del pasado mayo; a la derecha (arriba) inauguración de las obras en Sant Quílez; abajo, homenaje centenario



metálicas

GUARNE S.L.U.

www.metalicasguarne.es

645 863 120

BINÉFAR



ALUMINIO/PVC · PUERTAS AUTOMÁTICAS · MOSQUITERAS · TOLDOS

ESTA
PRIMAVERA
TOLDOS Y
MOSQUITERAS





ALBELDA. Fiesta de primavera de la Peña Lo Magré; festival de jotas de la Rondalla San Roque, organizado por la Cooperativa San Isidro de Albelda; charla para las familias sobre salud infantil, a cargo de Elena Morales, enfermera de Pediatría del consultorio de Binefar; y exposición "Principitos del mundo", colección de Juan A. Soler Vilanova.



RAMÓN MORANCHO COSCOLLA

AGRICULTOR ECOLÓGICO Y VETERINARIO

**Especialidad en
FITOTERAPIA
y HOMEOPATÍA**

**A nivel mineral, vegetal,
animal y humano.**

 **629 620 531**

**VISITA A
DOMICILIO**





ALCAMPELL.

Celebración de San Isidro Labrador con misa, ofrenda, procesión y simbólica bendición de los campos.



ALGAYÓN. Como es tradición, Santa Rita fue honrada en Algayón; este año con presencia del obispo de la Diócesis Barbastro-Monzón, Ángel Pérez Pueyo. La homilía fue cantada por el coro parroquial con posterior bendición de rosas y jotas alusivas a la santa. Al finalizar, se repartió chocolate con torta para todos los asistentes.





Ramón Grau

Pintura Decoración

T. 607 250 985 - 607 485 028
 Era Mora, 27, 1º - Tamarite de Litera
ramongraupinto@gmail.com

**PINTURA DECORATIVA
 E INDUSTRIAL
 ESTUCOS
 PAPELES PINTADOS
 PARQUETS
 LACADOS Y BARNIZADOS
 MOLDURAS Y PANELES
 DECORATIVOS
 ROTULACIÓN**

Trabajos aéreos
 con plataforma de 23 m.



AZANUY. La Asociación Nuestra Señora de la Asunción de Azanuy organizó una comida solidaria en la ermita de Santa Bárbara de la localidad. Alrededor de 80 personas disfrutaron de una jornada donde hubo buen ambiente y una gran colaboración por parte de todos. El dinero recaudado se destinará a realizar pequeñas obras de mejora en la iglesia del municipio. Por otro lado, la Banda de Bombos y Tambores de Azanuy ha continuado con su actividad durante el mes de mayo. Por un lado, el sábado día 2 organizó la XXI Exaltación de Azanuy, en la que se dieron cita 8 agrupaciones venidas de Aragón y Cataluña. El domingo 17 se desplazó hasta tierras catalanas para participar en el XIX Encuentro de Casas de Aragón de Cerdanyola del Vallès. La última actuación de la temporada llegará a mediados de junio con la participación en un encuentro en Calafell (Tarragona), que pondrá el colofón a meses de gran intensidad.



BALDELLOU. Celebración intercomarcal de San Isidro -Camporrells, Baells, Castillonroy y Baldellou- unidos en una comida en el en torno de la ermita. Por la noche, la fiesta siguió en el pueblo con cena y baile.



AFICHE
CREATIVIDAD E INNOVACIÓN



974 42 88 70 afiche@afiche.es



CUATRECORZ. Encuentro anual de personas vinculadas a la localidad en un primero de mayo ya tradicional.



TAMARITE DE LITERA. Actividad en la asociación de la Tercera Edad tamaritana vinculada a la festividad de San Isidro: representación de los "Labradores" a cargo de la junta; representación de "Mariachis"; representación de una obra de teatro; merienda con la participación de 246 socios para celebrar San Isidro; homenaje a Gloria Aguilar Mancho, en su centenario.



SAN ESTEBAN DE LITERA.

El club de lectura de San Esteban de Litera reunió a una veintena de personas en la sala coworking en la charla del escritor Miguel Mena; muy interesante y con buena participación.

ALCAMPELL. Sesión de gimnasia intergeneracional realizada entre alumnos de la escuela y los mayores que asisten a las clases de deporte en Alcampell. Programa organizado por la Comarca de la Litera e incluido dentro de las actividades de aprendizaje/servicio en atención educativa.



- Almazara
- Tienda de suministros
- Reparto de gasoil a domicilio
- Correduría de seguros
- Venta de semilla, abono y fitosanitarios
- Centro de recogida de fruta y cereales
- Tramitación de PAC y solicitud devolución gasóleo agrícola
- Asesoramiento y cuaderno de campo

OLIVERA
de la Gesa
ACEITE DE OLIVA VIRGEN EXTRA





NOCHEO 22512

— SAN ESTEBAN DE LITERA —

The TOBOGANS
MÚSICA EN VIVO!

20 DE JUNIO 21:30

RESTAURANTE-PISCINAS EL PRADO
★ SAN ESTEBAN DE LITERA ★

El Prado RESTAURANTE Colabora sel SAN ESTEBAN DE LITERA

CONCIERTO JÓVENES POP

11 JULIO
21:30h

EL RINCÓN DEL CAZADOR

PLAZA DE ESPAÑA

COLABORA: sel SAN ESTEBAN DE LITERA

RAMÓN PELAYO

18 DE JULIO
21:30 h

EL RINCÓN DEL CAZADOR

PLAZA DE ESPAÑA

COLABORA: sel SAN ESTEBAN DE LITERA

EL RINCÓN DEL CAZADOR

CONCIERTO EN DIRECTO

LOS RUMBEROS DE TORRERO

25 DE JULIO
A LAS 21:30h

BAR EL RINCÓN DEL CAZADOR
(PLAZA DE ESPAÑA)

COLABORA: sel SAN ESTEBAN DE LITERA

MÚSICA EN VIVO

FESTOPA
TRIBUTO A ESTOPA Y RUMBA

8 AGOSTO
21:30h

RESTAURANTE-PISCINAS EL PRADO
SAN ESTEBAN DE LITERA

RUMBA CALLE

¡VEN A CANTAR A VIVIRLA!

El Prado RESTAURANTE Colabora sel SAN ESTEBAN DE LITERA

CONCIERTO EN DIRECTO
MÚSICA EN VIVO

Family 4

29 DE AGOSTO 21:30h

RESTAURANTE-PISCINAS EL PRADO
SAN ESTEBAN DE LITERA

El Prado RESTAURANTE Colabora sel SAN ESTEBAN DE LITERA



TAMARITE DE LITERA.

La biblioteca pública acogía el espectáculo "Da capo" para niños de 0 a 5 años con la narradora Cristina Verbena y la música de Pato Badian. Los sesenta y niños de la escuela infantil El Tamarindo y los alumnos de I3, I4 e I5 del CEIP San Miguel de Tamarite de Litera disfrutaron de verdad. ón educativa. Por otro lado, Andrés Alayeto presentaba el libro "El aspa del molino" con la participación de Ramón Lumbarres. Es un libro de poemas cargado de sentimientos, vida y emoción. Este autor es componente del grupo Tirurirus Free, formación singular y local dentro del folclore aragonés.



f m
de la **ata**
MUDANZAS

ESPECIALISTAS EN MONTAJE DE MUEBLES

636 336 364

Granada, 14 - Binéfar - www.mudanzasbinefar.com

MUDANZAS, ELEVADOR Y GUARDAMUEBLES

ALBELDA · ESTIU 2026

DISSABTES

A LA FRESCA

22:30 H. PLAZA MAYOR

SÁBADO, 04/07

SHEKBAND & JFK presenta **Música sin fronteras**
JAZZ Y FOLK UCRANIA/ESPAÑA

SÁBADO, 11/07

Del 4/07 al 12/09
SoNna
HUESCA en Albelda



ENSEMBLE CANTADERAS
Paseo del Sifón
(Albelda)

SÁBADO, 18/07

VIKI LAFUENTE presenta **Wild Women**
LAS VOCES DE MUJERES QUE HICIERON HISTORIA

SÁBADO, 25/07

CRISÁLIDA'S SEXTET presenta **Una nit de Cantautors**
RECORREGUT PER LES MILLORS CANÇONS D'ARREU



AYUNTAMIENTO
DE ALBELDA

TAMARITE DE LITERA

AGENDA CULTURAL

JUNIO 2026

CORPUS

Alfombras florales

07
DOM

11.00h Riba Soul
Plaza España

12.00h Misa y procesión

18.00h Actuación de J. Antonio Chic
'Tesoros de la guitarra clásica'
Colegiata Santa María la Mayor



XLVII ENCUENTRO DE COMUNIDADES ARAGONESAS EN EL EXTERIOR

Viernes 12
19.30h Historias y leyendas de La Litera
Centro de Entidades



12/14
VIE
DOM

Sábado 13
16.45h Recepción y baile jota de San Lorenzo
Plaza de España
18.15h Acto académico
Colegiata Santa María la Mayor
18.15h Festival folclórico
Pabellón de festejos
22.30h Verbena 'Tropical Quintet'
Paseo del Hortaz

Domingo 14
10.00h Ofrenda y misa
Colegiata Santa María la Mayor
11.45h Festival folclórico
Pabellón de festejos

TORNEO PEQUEÑOS FUTBOLISTAS

13
SAB

Campo de fútbol
La Colomina



GIMNASIA RITMICA

20
SAB

Polideportivo La Colomina
11.00h



KANELA FEST

22/28
LUN
DOM



NOCHE DE SAN JUAN

23
MAR

20.00h. Actuación 'La Coctelera'
Reparto de coca
Plaza España



TALLER FOTOGRÁFICO

27
SAB

de 11.00 a 13.00h



DIPUTACIÓN
HUESCA

Esplús suena en España



La presencia de aficionados fue una de las notas más destacadas del fin de semana

El circuito de autocross “Eduardo Lalana” de Esplús abrió sus puertas a una nueva edición, la novena, del Campeonato de España de Autocross. Cita de récord por el ambiente y asistencia masiva de público, el número y nivel de los participantes y la organización que estuvo a la altura de un gran fin de semana. En el apartado deportivo, la prueba reunió a algunos de los mejores pilotos del panorama nacional, con un alto nivel competitivo en todas las categorías. En cuanto a

los resultados, los vencedores de esta cita fueron: en División I (Turismos), José Ángel Moratilla; en División II, Ángel Capellera; en Car Cross, Pol Durán; en Junior Car Cross, Manuel Bermúdez. En la categoría Car Cross, cabe destacar además la actuación de los pilotos locales Joaquín y Alfonso Fontan, quienes lograron clasificarse para la final A, firmando una meritoria séptima y duodécima posición respectivamente. La final estuvo liderada por el subcampeón de España Quim

González, mientras que el vigente campeón nacional Pepe Arqué consiguió una destacada tercera posición. ***“Desde la organización queremos expresar nuestro más sincero agradecimiento a la Diputación Provincial de Huesca por su apoyo, así como a las empresas colaboradoras, cuyo número sigue creciendo año tras año, y a todos los voluntarios y voluntarias que, con su esfuerzo y dedicación, hicieron posible que el campeonato se desarrollara sin incidencias”.***



El nivel de los pilotos estuvo a la altura de un gran fin de semana

Recepción a las campeonas del Futsal Binéfar

Los equipos femeninos campeones del club Futsal Binéfar, el juvenil de la Copa de Lleida y el senior de la Liga que le da el ascenso a 1ª División catalana, recibían el reconocimiento del Ayuntamiento en una recepción oficial por parte del concejal de Deportes, Sergio Serra, que les entregaba sendos diplomas acreditativos por los resultados conseguidos. El equipo juvenil femenino de Futsal, entrenado por Josan Bailac y Laia Blanc, se pro-

clamaba por primera vez Campeón de la Copa Lleida en la final disputada en el Club Sicoris contra el CFS Ivars. Hace dos temporadas este conjunto fue subcampeón. Y el equipo senior, entrenado por Josan Bailac, fue campeón siendo invicto (18 partidos de 20 disputados) y con el título de máxima goleadora para Laia Blanc ; además de equipo menos goleado. La próxima temporada disputarán la Primera Catalana con equipos leridanos y de

Tarragona. El conjunto ha tenido que afrontar tres lesiones graves y ha contado con el apoyo de seis jugadoras del juvenil. Es el tercer campeonato para la sección femenina del club, una referencia del fútbol sala en Lleida. Serra felicitaba a las jugadoras y les animaba a **"seguir disfrutando, compitiendo y, sobre todo; seguid llevando el nombre de Binéfar con orgullo dentro y fuera de la pista"**, señalaba Serra, haciendo extensiva la felicitación a los técnicos.



Imagen de las homenajeadas, junto al concejal y entrenadores

TRATAMIENTO DE LESIONES

Esguinces Tendinitis
Contracturas
Procesos degenerativos
Patología neurológica

FISIOTERAPIA
DEPORTIVA

BIOMECÁNICA
PARA CICLISTAS



ZonaFISIO

David Espada Cabrero Col. nº 787
Av. Del Pilar, 21 BINÉFAR
(junto a ACR Binéfar 77)
info@zonafisiobinefar.com

647 522 845

SERVICIO A DOMICILIO



PINTURAS
LEPANTO
desde 1965



La luz de mayo resalta la veta natural de la madera, pero también el desgaste si no la has protegido

Nuestros barnices y aceites para teca crean ese "efecto espejo" que rechaza el agua y el sol, manteniendo tus muebles de exterior tan vivos como el primer día

Si lo preparaste en abril, ahora toca disfrutar del reflejo perfecto.

Si no...

¡todavía estás a tiempo!

+ información en:
pinturaslepanto.com



Deporte y convivencia a nivel comarcal



Imagen grupal de esta primera edición

02.05.2026. La iniciativa, organizada por el Consejo Comarcal, reúne en Binéfar a alrededor de 170 alumnos de 6º de Primaria; escolares del CRA La Candeleta, CRA Altorricón (Algayón y Vencillón), CRA La Llitera (Alcampell, Baldellou y Camporrells), CEIP Katia Acín, CEIP Víctor Mendoza, CEIP San Miguel y CRA El Trébol (Binaced, Eplús y San Esteban de Litera). El encuentro tenía como finalidad fomentar la actividad física y el deporte escolar, al tiempo que favorecer la convivencia entre niños y niñas de toda la comarca. Para facilitar la participación, el Consejo Comarcal asumió el desplazamiento en autobús de los escolares desde sus localidades.

En esta primera edición, la modalidad elegida ha sido el atletismo. El alumnado participaba en

una prueba individual escogida previamente y, posteriormente, en una prueba de relevos con equipos formados por escolares de diferentes centros, reforzando así el carácter comarcal de la actividad. La iniciativa nace con vocación de continuidad y con la voluntad de incorporarse al calendario anual de actividades escolares y deportivas. La previsión es que cada edición esté dedicada a una disciplina diferente, manteniendo el mismo espíritu: deporte, convivencia y sentimiento de pertenencia al territorio. La presidenta de la Comarca, Tania Solans, valoraba muy positivamente esta primera edición: **"Esta jornada representa muy bien lo que queremos impulsar: que nuestros niños y niñas se conozcan, compartan experiencias y sientan que forman parte de un mismo territorio".**

FORMACIÓN QUE ABRE PUERTAS CURSO 2026-27

IES LA
LLITERA

IES LA LLITERA - TAMARITE

CICLOS DE GRADO MEDIO

- ADMINISTRACIÓN Y GESTIÓN
- MECANIZADO DUAL EN AMES (REMUNERADO)

CICLO GRADO SUPERIOR

- ADMINISTRACIÓN Y FINANZAS

ALTA EMPLEABILIDAD

BOLSA DE TRABAJO



<https://www.ieslallitera.com/>

Preinscripciones:

Del 2 de julio al 7 de julio.

Transporte
Binéfar -
Tamarite



974-420-360 LLÁMANOS

Sogona, Ballalo, Sara y Mama; cuatro judocas en el máximo nivel

02.05.2026. El concejal de Deportes, Sergio Serra, daba la enhorabuena y reconocía con la entrega de un diploma los logros de las judocas Sogona Magassa Fofana, Ballalo Coulibaly Touré y Sara Corbella Maull; Mama Coulibaly Touré no pudo asistir. **Sogona Magassa Fofana** es una habitual del podio en los campeonatos de España y este año ha culminado su trayectoria en edad escolar con una medalla de oro en la modalidad de más de 70 kilos. Además, también fue bronce en el Campeonato de España junior en la modalidad de +78 kilos. Forma parte de la selección española de judo y en la reciente Copa de Europa en Berlín obtenía un meritorio 5º puesto. **Ballalo Coulibaly Touré** se proclamaba subcampeona de España compitiendo por el oro con Sogona. Al igual que su compañera, es habitual verla en el podio y sus enfrentamientos con Sogona son ya clásicos del judo español. En el pasado Campeonato de España también fue medalla de plata en la categoría



Serra, junto a las tres judocas reconocidas; Mama Coulibaly no pudo asistir a la recepción

Junior +78 k. Es la octava del ranking mundial. **Sara Corbella Maull**, natural de Alcampell, afronta su segundo año en categoría Infantil, proclamándose subcampeona de España en +63 kilos. Una plata que sabe a oro por la fortaleza y calidad de la canaria que fue su rival en la final. El año que viene pasa a categoría cadete. Finalmente,

Mama Coulibaly Touré es la flamante campeona de España Junior +78 kilos, título que suma a su colección de medallas de bronce, plata y oro en todas las ocasiones que ha competido en una nacional. Compagina sus estudios en Medicina con el entrenamiento y el trabajo, siendo un ejemplo de superación para las más jóvenes del club.

DEPORTE EN OCC

lunes y viernes de 14:30 a 15:00 h. con CARLOS MARCO



VENTA
de leña seca
de encina, almendro
y olivo a 0,17 €/kg

633 977 780
622 949 536



Tu sangre salva vidas

dónala



Banco de Sangre
y Tejidos de Aragón
Tl. 876 764 300
bancosangrearagon.org
btsa@aragon.es

COMPRO
tinajas, mesas
viejas y toda clase
de muebles
antiguos

VACIADO DE PISOS
Y CASAS VIEJAS

639 28 45 82

ESTABLECIMIENTO AUTORIZADO



CHILL OUT

APERTURA

VIERNES **05** JUNIO

VIERNES Y SÁBADOS DE 19:00H A 2:00H



TU MOMENTO DE RELAX EMPIEZA AQUÍ
DESCONECTA. RESPIRA. DISFRUTA



Ciudad de Binefar

AV. ARAGÓN, 30
TFN 974 428 600

CLUB ATLETISMO BINÉFAR

Hugo Arias compite y bien en el Campeonato de España por comunidades

El binefarenses Hugo Arias Ortega, de 13 años, conseguía, por tercera vez consecutiva, proclamarse campeón de Aragón (sub14 y sub16) en lanzamiento de peso, tanto en pista cubierta como al aire libre. Esta trayectoria en nuestra comunidad le permitía acceder a la convocatoria de la Federación Aragonesa de Atletismo para representar a Aragón en el Campeonato de España de selecciones autonómicas (CESA) en Galicia (Ourense) los días 9 y 10 de mayo pasado. En tierras gallegas, Hugo se hacía con la 8ª posición de 23 competidores, logrando sumar unos buenos puntos para que Aragón quedara en 7º puesto de 19 equipos-comunidades. El atleta binefarenses se aferra a estas experiencias que está viviendo para continuar con la máxima motivación y esfuerzo en su deporte: el atletismo.



Hugo Arias



Día 6, Sábado: ESCALADA: Zona por determinar.

Será necesario traer casco homologado para escalada/alpinismo, arnés, pies de gato, además de cintas exprés si vas a abrir vías. El club facilitará las cuerdas y aseguradores. Federativa en curso, mínimo B o equivalente.

Día 7, Domingo: BARRANQUISMO: Barranco Trigonero.

Nivel: medio. Material necesario: neopreno completo. Federativa en curso, mínimo B o equivalente.

Día 7, Domingo: SENDERISMO: Ibones de Botornas.

Distancia: 12 km. Desnivel: 600 m. Salida a las 7:30h. desde Binéfar. Federativa A o equivalente.

Día 14, Domingo: MEDIA MONTAÑA: Nerin - Mondoto.

Distancia: 15 km. Desnivel: 1000 m. Salida a las 6:30h ó 7:00h Federativa en curso, mínimo B o equivalente.

Día 14, Domingo: SENDERISMO INFANTIL: Cascada del Confesionario y Pozas de San Martín en Sieste.

Distancia: 6 km. Desnivel: 300 m. Salida a las 8:30 h. desde la estación de autobuses de Binéfar. La ruta discurre en parte por un río, traer calzado apto para caminar por montaña y poder mojar. Federativa en curso. Participantes nacidos en 2021 o anteriores.

Días 20-21, Sábado y Domingo: ALPINISMO: Pico Balaitus 3134 m.

Vivac día 20 en ibones de Arriel. Cima día 21 por la gran diagonal. Distancia: 20 km. Desnivel: 1800 m. Dificultad: alta. Material: casco obligatorio, prever uso de piolet y crampones. Federativa en curso, mínimo B o equivalente.

JUNIO 2026

ACTIVIDADES

El datchball provincial despide temporada en Binéfar

La jornada final de la 43ª edición de los Juegos Escolares de Datchball provinciales, celebrada junto a las ligas absoluta y veterana, reunió en Binéfar a jóvenes y mayores en busca de los mejores resultados que pudieran dar la clasificación para la Copa de Aragón; lo con-

seguían los dos mejores equipos. En prebenjamín, Minipanthers (Binéfar) y Rayitos (combinado formado por Almunia, Algayón, Siétamo, Huesca y Broto); benjamín, Kidspanthers (Binéfar) y Dragoncitos (Osso de Cinca y Serós); alevín, Pantlegends (Binéfar) seguido de los Pancakes (Zaidín); infantil, Dragones (Osso, Albalate y Binaced) fueron primeros, Panteras (Binéfar) segundos. En la liga absulta: Caspefusión (Caspe) se alzó con el título de la liga, seguido de Maixants (Zaidín) y Melocotoneros (Binaced y Belver de



Podio benjamín en el pabellón El Segalar, de Binéfar

Cinca); en la liga veterana, Datchambulantes, la unión de Binaced, Barbastro, Alcolea y Al-

carrás, fue primer clasificado, siendo segundo el equipo caspolino de Caspeteam.

Adecco

OPERARIO/A DE PRODUCCIÓN

Desde Adecco Selección estamos buscando un/a Operario/a de producción para una empresa de diseño, producción y comercialización de cables de fibra óptica, ubicada en Fraga.

Funciones:

- Planificar y organizar el trabajo de la línea de producción.
- Gestión documental de producción.
- Abastecimiento y control de materiales.
- Supervisión operativa y resolución de incidencias.
- Trabajar en la calidad, la colaboración y la polivalencia.

Requisitos:

- Enseñanza Secundaria Obligatoria (ESO).
- Se valorará Grado Superior en rama técnica.
- Mínimo 1 año de experiencia en conducción de líneas de proceso continuo.



INSCRÍBETE AQUÍ



SARA CORBELLA MAULL



La alcampelina Sara Maull ha recibido distintos homenajes durante las últimas semanas, tras proclamarse subcampeona de España de judo en categoría infantil (+63 kg). En su pueblo, fue recibida por el alcalde, Juan Aurín y por el concejal de Deportes, Pablo Ibarz. Ambos le hacían entrega de un diploma conmemorativo como recuerdo de la recepción brindada por sus vecinos desde el Ayuntamiento de Alcampell.

ROBERT MIRONESCU



El pasado 16 de mayo, Ejea de los Caballeros fue sede de los Campeonatos de Aragón de Kickboxing Federativo y en Edad Escolar. Robert Mironescu consiguió alzarse hasta lo más alto del podio hasta en 4 ocasiones, logrando un doblete dorado en las modalidades de Point-Fight y Light-Contact. Los resultados muestran el continuo trabajo y esfuerzo impuesto por el deportista. Ahora su objetivo es realizar la concentración con la selección aragonesa para llegar al máximo nivel de cara al Campeonato de España 2026. En la imagen, Robert posa junto a sus entrenadores (Ángel Alcoba, Albert Aurín y Carlos Alcoba).

C.D.J. TAMARITE (E.D. LA LITERA)



Recepción municipal para los componentes del equipo juvenil preferente de la Escuela Deportiva la Litera que conseguía proclamarse campeón de la Copa Juvenil Preferente de Huesca, después de vencer al Internacional Huesca en la tanda de penaltis. Su trayectoria en liga está siendo, igualmente, sobresaliente y al cierre de la presente edición de SL, los tamaritanos estaban a una victoria para ser campeones o, según resultados, clasificarse para jugar el Play-off de Liga Nacional Juvenil.



Centro Asistencial
Litera Salud

¿Caduca tu permiso?

**DE CONDUCIR, EMBARCACIONES DE RECREO,
ARMAS, GRUA, SEGURIDAD...**

¡Renuévalo fácilmente!
Pide cita: 974 43 19 50

**GESTIONAMOS LA OBTENCIÓN, RENOVACIÓN, CANJE
Y RECUPERACIÓN DE TU CARNET DE CONDUCIR**



Av. Aragón, 50
(frente a la estación de tren)
BINÉFAR

VPMS: 22/022/05





Las imágenes se colocaron en el 'pilaret', en la calle de La Balsa.

La imagen del Santo y la de la Virgen de las Nieves lo presiden

Alcampell recupera el 'pilaret' de San Sebastián destruido hace 64 años

Mariano BLANC

ALCAMPPELL.- El pasado fin de semana, Alcampell recuperó 'el pilaret' de San Sebastián y la Virgen de las Nieves, que fue destruido durante la Guerra Civil. El acto, que estuvo presidido por el subdelegado del Gobierno en Huesca, Angel Fernández, y el alcalde de la localidad, Antonio Solano, se desarrolló el sábado por la tarde y comenzó con una misa oficiada por el párroco, Antonio Castel, que habló en su homilía de la historia de este 'pilaret', que se había inaugurado hace 200 años

y que pertenecía a la Cofradía de San Sebastián, formada sólo por hombres. En la parte musical de la eucaristía intervino el coro de mujeres, dirigido por Enrique Noguero, que al finalizar el servicio religioso interpretó varias jotas alusivas al acto.

A continuación, y en procesión, se llevaron los Santos al nuevo 'pilaret' situado, como el anterior, en la calle de La Balsa.

La fiesta concluyó con el reparto de torta bendecida para los numerosos asistentes que se dieron cita en este encuentro.

Angel Fernández, que se mos-

tró satisfecho, con su primera visita a esta localidad literana, felicitó al pueblo de Alcampell "por la iniciativa de los vecinos al recuperar esta pequeña parte de su historia, que tiene una antigüedad de 200 años".

Antonio Solano, por su parte, comentó que era un orgullo "para la gente de Alcampell el poder recuperar este 'pilaret' tras 64 años de ausencia".

A partir de ahora, vecinos y visitantes podrán visitar este 'pilaret' que a lo largo de dos siglos ha formado parte de la vida de los alcampellenses.

El número 01.953 del cupón de la ONCE reparte 50 millones en el municipio binefarenses

J.L.P.

BINÉFAR.- El cupón de la ONCE dejó el pasado martes en la localidad altoaragonesa de Binéfar un total de 50 millones de pesetas. El cupón premiado ha correspondido al número 01.953 vendido por José María Meler Felis, en el puesto situado en la Avenida del Pilar, muy cerca de la sede de la Lonja de Binéfar. En total, se han vendido en Bi-

néfar diez cupones con 5 millones de pesetas en premios cada uno de ellos, según informó la Organización Nacional de Ciegos.

Según ha podido saber este periódico, cinco de los cupones fueron adquiridos por una única persona, con residencia en la localidad literana, que ha sido agraciado con un total de 25 millones. El resto de cupones se ha distribuido en la zona.

El gas ciudad llega a Binéfar

Hoy, viernes, el gas ciudad llegará al primer domicilio de Binéfar, después de que varios años de trabajo de la concejalia de Fomento y de la empresa adjudicataria, como apuntó la edil responsable, Mari Carmen Pérez. La calle Galileo estrenará el nuevo servicio en domicilios particulares, "aunque en un breve plazo de tiempo se ampliará a otras zonas del municipio". Mari Carmen Pérez también subrayó que, además de los beneficios para los ciudadanos, "el gas puede significar aumentar las posibilidades del desarrollo económico de Binéfar, ya que las empresa pueden aprovecharlo y uno de nuestros retos es que en el futuro llegue un ramal al polígono industrial". J.L.PARICIO.

SEAT Automóviles Binéfar, S.A.

VW Audi

BINÉFAR (Huesca) C/ Almacellas, 94

Piensos **Binaga, s.a.**

PROFESIONALES AL SERVICIO DE LA GANADERIA

C/da. Turismita, s/n. Tfn. 974 63 89 45 Tlx. y Fax 974 63 08 43 22006 BINÉFAR (Huesca)

SERVICIO Y REPARACION DE NEUMATICOS
ALINEACION DIRECCIONES TURISMO Y CAMION

TALLERES SUBIAS

C/ Almacellas, 87. Tel: 974/ 428357. BINÉFAR (Huesca)

La estación de autobuses de Binéfar cuenta ya con el proyecto definitivo

José Luis PARICIO

BINÉFAR.- La estación de autobuses de Binéfar será una realidad en los próximos meses, una vez que la Consejería de Obras Públicas y Transportes del Gobierno de Aragón ha culminado la redacción del proyecto definitivo. El proyecto inicial tuvo que ser modificado debido a que contemplaba una escasa capacidad para el estacionamiento simultáneo de autobuses en el interior del recinto.

El nuevo proyecto contempla que puedan estar hasta cinco autobuses aparcados a la vez dentro de la estación, con lo que se resuelve favorablemente las

más de veinte paradas diarias que hay en la población, ya que los autobuses parten a diario a destinos como Lérida, Huesca, Barcelona y diferentes poblaciones de la propia comarca.

La inversión superará los 165 millones de pesetas y será asumida, íntegramente, por el propio Gobierno de Aragón. El proyecto definitivo contempla que en la planta superior de la estación puedan construirse equipamientos municipales y en la misma zona viviendas sociales. La futura estación se ubicará justamente al lado de la actual de Renfe, en pleno centro de la población.

Binéfar tiene en la actualidad una parada de autobús en la

Avenida del Pilar -con dos marquesinas- con lo cual no pueden realizarse operaciones tan básicas como la facturación de paquetería o la reserva de billetes. Además presenta distintos inconvenientes para la gente de edad avanzada, como puede ser el peligro que corren los propios viajeros en función de que deben de subir y bajar del autobús a pie de calle.

Además, para el próximo año, la Corporación municipal ha previsto la remodelación de la Avenida del Pilar -calle donde paran los autobuses-, contemplándose la desaparición de las actuales marquesinas, con lo que se deberán agilizar los trámites para

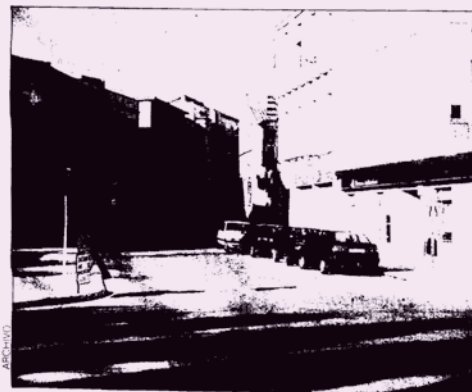

La estación de autobuses es una reivindicación de Binéfar.

la construcción de la futura estación de autobuses.

También el equipamiento de la Residencia Comarcal de la Tercera Edad de Binéfar puede

resolverse en breve plazo de tiempo, al contemplar el Gobierno de Aragón una partida para ejecutarlo en los próximos meses.

Esplús creará una plataforma ciudadana para pedir la mejora de la carretera

José Luis PARICIO

BINÉFAR.- El próximo miércoles se constituirá en Esplús la plataforma ciudadana "Por una carretera más segura", con el objetivo primordial de que el Ejecutivo aragonés acometa la mejora de la vía autonómica Binéfar-Esplús-Albalate-Alcolea.

Este colectivo se encuentra conformado por todas las asociaciones del municipio, los integrantes de la corporación -a título individual- y por dos colaboradores. Con anterioridad, se ha iniciado una campaña de recogida de firmas en todos los establecimientos públicos de la localidad.

Los usuarios entienden que esta carretera se encuentra "en un lamentable estado" y tiene a diario un importante volumen de tráfico, especialmente de vehículos agrícolas. Además durante la última década se ha registrado una alta accidentalidad en la vía.

Piden la inclusión de los regadíos de la Litera Alta en el documento

José Luis PARICIO

BINÉFAR.- La Junta Gestora de los Riegos de la Litera Alta ha solicitado la inclusión en el Plan Nacional de Regadíos de este sistema de transformación de secano a regadío que afecta a más de 8.000 hectáreas ubicadas en las comarcas altoaragonesas de Somontano, Cinca Medio y Litera.

En un escrito enviado al ministro de Agricultura, Miguel Arias Cañete, y al consejero de Agricultura del GA, Gonzalo Arguilé, el presidente de la Junta Gestora de los Riegos de la Litera Alta, Manuel Enjuanes, recuerda lo vital que es para esta zona la transformación de hectáreas en riego. Enjuanes recalca que

en 1992 el Pacto de Castillonroy aprobó su viabilidad, juntamente con el canal leridano de Algerrí-Balaguer, cuyas obras ya están finalizadas.

También se destaca que el Plan Hidrológico de la Cuenca del Ebro, con fecha de 16 de septiembre de 1999, ratifica y promulga estos caudales regulados y que en ese mismo año fueron declarados por Real Decreto de "interés general para la nación". A raíz de este acuerdo, la sociedad pública Aguas de la Cuenca del Ebro (ACESA) fue la encargada de redactar el proyecto técnico y ejecutar la transformación de secano a regadío. Igualmente, se subraya que los costes correrían a cargo, al cincuenta por ciento, entre esta so-

ciudad y los propios regantes.

Los riegos de la Litera Alta comenzaron a diseñarse en 1980, cuando se creó una asociación de regantes expectantes que después se transformó en junta gestora.

En principio, se proyectó la construcción de un canal, aunque finalmente el último proyecto se ratificó con un sistema de riegos por decantación. Su puesta en marcha significaba consolidar la población en municipios como Azanuy, Fonz, Alcampell, Estadilla o Castillonroy.

Mientras que el canal de Algerrí-Balaguer, aprobado en la misma fecha, está ya culminado, los riegos altoaragoneses siguen pendientes de estar incluidos en un plan estatal.

La plataforma pro estación de Binéfar se constituirá el próximo 10 de julio

Para defender la potenciación de los servicios ferroviarios en la zona

José Luis PARICIO

BINÉFAR.- El próximo martes se constituirá en Binéfar la Plataforma Ciudadana por defensa de la estación de ferrocarril. Así lo decidieron los representantes de los colectivos que participaron esta semana en un primer encuentro para decidir sobre su adhesión al documento elaborado la pasada semana por el Consejo Económico y Social, en el que se destaca la importancia histórica que el ferrocarril ha tenido en el desarrollo de toda la comarca, la paulatina pérdida de servicios que ha sufrido la estación binéfarense durante la última década y las puertas que se pueden cerrar para el futuro si la estación se clausura de forma definitiva, sobre todo bajo la perspectiva de la conexión a través de trenes lanzadera con la línea del AVE.

Los concejales de Participación y Fomento, los portavoces municipales y los representantes de las asociaciones destacaron que los pasos que deben darse han de ser firmes y



Algunos de los asistentes a la reunión celebrada esta semana.

contundentes. La creación de la plataforma tiene como objetivos que el tema esté presente continuamente en la sociedad local y que en el futuro sirva para atender a otros temas que atañan

al municipio, según se desprende de la reunión. Igualmente se apuntó la posibilidad de coordinar actuaciones con localidades próximas como Barbastro, Monzón y Almacellas.

LA SABINA
RESIDENCIA TERCERA EDAD
C/ La Sabina s/n
Tel.: 974/ 420669
646/ 986574
22558 ALBELDA (Huesca)

Funeral en Tamarite de Litera por la reina María Luisa de Orleans



El día 12 de febrero de 1689 moría a los 26 años, en el Real Alcázar de Madrid, María Luisa de Orleans, reina de España en virtud a su matrimonio con el rey Carlos II, llamado el Hechizado. Mucho se ha especulado sobre la causa real de la muerte de la joven reina, sobrina carnal del rey francés Luis XIV, el Rey Sol, y es que muchos indicios apuntaban como causa de su fallecimiento a un envenenamiento, aunque los historiadores actuales apuntan más a una gastroenteritis o una peritonitis como causa de su muerte. Los rumores seguramente no llegaron a la Litera, pero sí lo hizo la noticia de su muerte, aunque, dados los medios de transporte y comunicación de la época, esta tardó en llegar varios días y lo hizo justamente la víspera de Carnaval, que no pudo celebrarse pues ese año se prohibieron los disfraces como señal de luto por la joven reina fallecida. Pero es que, además, el mes siguiente se recibió en Tamarite de Litera, que no olvidemos que era villa de realengo, una carta real suscrita en el palacio del Buen Retiro y fechada el día 27 de febrero, en la que el propio rey Carlos II

solicitaba de los tamaritanos «me acompañéis a llevar el dolor de pérdida tan grande como ha sido para mí y mis Reinos, así los lutos como las honras y demostraciones públicas conforme en semejantes casos hayáis acostumbrado hacer, lo cual os encargo, dándome por ello servido». Recibida la petición real por parte de los prohombres y miembros del consejo municipal, se nombró una comisión para organizar las exequias y se trazó un ambicioso plan dotado de un amplio presupuesto. Sucedió, sin embargo, que en ese momento la población estaba bajo inminente peligro de plaga de langosta y eso provocó al final que, entre la reina muerta y la langosta viva y amenazadora, se comprimiera el presupuesto y se acelerara el funeral, aunque eso no significara que este, que se celebró en los primeros días del mes de abril, terminara careciendo de solemnidad y pompa.

En los días previos se requisaron todos los paños de luto (bayetas) existentes en las tiendas de la villa, no solamente para confeccionar capas y ropas fúnebres, sino también para poner en las puertas de las casas durante el cortejo fúnebre y en la iglesia durante el funeral. También se llegó a un acuerdo con el cabildo parroquial para que este no cobrara honorario alguno por los oficios. Comenzaron las honras la tarde del 1 de abril, con las campanas doblando durante toda la noche y con los jurados de la villa y otros miembros de la comisión invitando casa por

casa a las personas que habían sido elegidas por sorteo para formar el cortejo fúnebre. Al día siguiente se puso una cédula en la sacristía para todo el que quisiera escribir unas palabras de condolencia por el alma de la reina. A las 10 de la mañana acudieron todos los religiosos de las diferentes congregaciones existentes en Tamarite a la iglesia para entonar un responso, saliendo a continuación los miembros del cabildo parroquial a la Casa de la Villa para buscar a los miembros del concejo. Cada uno de ellos iba escoltado por dos prohombres, todos ellos luciendo largas capas de color negro, y, tras ellos, seguía un largo acompañamiento en el que los individuos desfilaban, enlutados, de dos en dos. Con toda pompa se cantaron dos misas y predicó elocuentemente el capuchino Fr. Miguel de Belmonte, a quien se dio un doblón de limosna. Cantados los responsos, dos representantes de la villa repartieron velas a cada eclesiástico y se llevó a cabo una ofrenda de alubias que habían sido previamente repartidas entre todos los fieles y miembros del clero. Con la ceremonia terminada, desfilaron todos los conventuales hacia sus monasterios respectivos, mientras el clero regular acompañaba a las autoridades locales hasta la Casa de la Villa. Como colofón, se repartió limosna de pan y dinero a cuanto pobre se presentó. Sin duda se trató de una jornada de gran solemnidad que demostró que Tamarite de Litera estaba a la altura de cualquier otra ciudad en cuestiones de protocolo.



HORARIO: de 08:00 a 13:00 h y de 15:00 a 19:00 h

tienda



Ferretería - Herramienta
Pintura - EPIS
Ropa de trabajo
Alimentación para
animales de compañía
Material de paseo
para mascotas
Productos zoonosanitarios
para la salud animal...



FARMACIAS de GUARDIA en BINÉFAR

JUNIO 2026

1	2	3	4	5	6	7
8	9	10	11	12	13	14
15	16	17	18	19	20	21
22	23	24	25	26	27	28
29	30					

Castán
Avda. del Pilar, 21

María Ferris
Plaza España, 5

Peirón Torres
C/. Constitución, 2

Casado
C/. Lérida, 34



MÁS DE UNO

cada día de 12:20 a 14:00 h. con PACO AZNAR M.



112

EMERGENCIAS



Policía Local

Binéfar 974 42 81 04

Tamarite 974 42 17 03

Guardia Civil

Binéfar 974 42 82 82

Tamarite 974 42 00 04



salud
servicio aragón
de salud

URGENCIAS

Salud Aragón 902 55 53 21

Cruz Roja Binéfar 974 43 01 32

Cruz Roja Tamarite 974 42 12 49

Alcohólicos Anónimos 627 22 25 00

Cáritas Binéfar 974 43 11 74

Ayuntamientos

Binéfar	974 42 81 00
Tamarite de Litera	974 42 00 75
Altorricón	974 42 50 02
Albelda	974 42 08 02
Alcampell	974 42 09 52
Esplús	974 43 50 02
San Esteban de Litera	974 43 00 02
Vencillón	974 43 43 16
Castillonroy	974 43 40 64
Peralta de la Sal	974 41 10 32
Camporrells	974 43 30 01
Azanuy	974 41 10 01
Baells	974 43 31 09
Baldellou	974 43 33 32
Algayón	974 42 40 62

Comarca de La Litera

Binéfar	974 43 05 61
Tamarite	974 42 06 73
Servicios Sociales	974 43 10 22
Residencia Comarcal (Binéfar)	974 43 12 05
Residencia Comarcal (Tamarite)	974 42 06 35



COLEGIO MATER SALVATORIS LLEIDA

Cuidamos y educamos desde los 4 meses

JARDÍN DE INFANCIA - MATRÍCULA ABIERTA

Binéfar (Huesca) del 2 al 7 de junio de 2026

IMAGINARIA

FESTIVAL DE TÍTERES E IMAGEN EN MOVIMIENTO

festivalimaginaria.es



DESCARGAR CATALOGO



COMPRAR ENTRADAS

WTC/AM

DIRER DUNES

Figueroa

