



nº. 210 | abril 2026

Próxima estación
ESPERANZA



JUVENTUD UNIDA DE BINÉFAR

itm

Water Systems

¡Estamos creciendo!

Buscamos personal

- Ingeniería de diseño y producción
- Montaje y fabricación
- Soldadura



¡Únete a nuestro equipo!

En ITM Filters diseñamos y fabricamos soluciones de filtrado para aplicaciones agrícolas, industriales, municipales y medioambientales.

¡Queremos conocerte!



974 10 50 05



info@itmwater.com



Pol. Ind. la Armentera, Parcela 99,
22400, Monzón, Huesca



Autobin

SU SERVICIO OFICIAL **CUPRA** EN **BINÉFAR**

Automoviles Binefar - C/ Almacellas, 85 - www.autobin.seat - www.grupocabrero.com - Telf. 974 428 250

210 — abril 2026



7 Editorial
8 JUB
10 Territorio Bayona

12 Binéfar
38 AgroEmpresa
50 + Comarca

80 Deportes
92 Historias...
94 Datos de interés



**Espacios de madera
hechos para durar**

manre



ebanistería & muebles

C/ La Balsa, 17
TAMARITE DE LITERA
www.manre.info
T.615 827 050



24/7-365
Días al Año



GRUPO MARTÍN
CALMESA

SILOS, ESTRUCTURAS Y MAQUINARIA PARA LA
INDUSTRIA AGROALIMENTARIA



BINÉFAR: SAN QUÍLEZ 2026

BINÉFAR 2026

4 y 5
ABRIL

**PLAZA
LA LITERA**

TARDEO
Desde las 18h

**INTER
PEÑAS**

Sábado 04

FLOID MAICAS

Back to the 90's

Sábado 04

DJ PINOS

Reggaeton-Urbano

Domingo 05

SEAN CORTEX

Indie pop-party

COLABORAN:



ORGANIZA:



SAN QUÍLEZ 06/04

CONCENTRACIÓN INTERPEÑAS 9:30H

EN PLAZA ESPAÑA Y SUBIDA A LA SIERRA POR CAMINO NATURAL DE LA SIERRA DE SAN QUÍLEZ, ACOMPAÑADOS DE LA CHARANGA.

DESAYUNO POPULAR 10:00H

MISA EN LA ERMITA DE SAN QUÍLEZ 11:00H

HINCHABLES, JUEGOS Y DIVERSIÓN 11:30H

APERITIVO POPULAR 12:00H

SERVICIO GRATUITO DE AUTOBUSES

DESDE LA ESTACIÓN, DE 8.00 H HASTA LAS 14.00 H.

COLABORAN:



ORGANIZA:



/AL
SERVICIO DE
LA INDUSTRIA
AGROALIMENTARIA/

Jusegal

3

5
AÑOS

+34 974 430 155 / info@jusegal.com



WWW.JUSEGAL.COM

SO
MOS
LITERA

EDITA y DIRIGE:

Paco Aznar M.
C/ Benito Coll, 81
22500 Binéfar

619 881 244
pacoaznar@somoslitera.es
www.somoslitera.es

REDACCIÓN y MAQUETACIÓN:

Amanda Compañiet Querol
Carlos Marco Radigales
José Luis Pano Cuello
Susana Ramos Subirá

COLABORAN:

Centro Estudios Literanos
Lonja de Binéfar

DEPÓSITO LEGAL:

HU-276-2009

TIRADA:

7.200 ejemplares

DISTRIBUCIÓN GRATUITA:

Binéfar, Tamarite de Litera,
Albelda, Alcampell, Algayón,
Alins del Monte, Altorricón,
Azanuy, Baells, Baldellou,
Calasanz, Camporrells,
Castillonroy, Cuatrecorç,
Espúls, Gabasa, Nachá,
Peralta de la Sal,
San Esteban de Litera,
Vencillón y Zurita.

SO
MOS
LITERA



▶ EDITORIAL

Próxima estación... esperanza

Necesaria estación como consecuencia social de una realidad que a todos nos concierne. Y en ello están, con la confianza en que ocurrirá o se logrará lo que desean, estos jóvenes que ya llevan más años en Binéfar que en sus lugares de origen y cuna. Son tres de inicio, pero sumarán muchos más en poco tiempo; esa es la esperanza de la JUB (Juventud Unida de Binéfar). Y hemos querido hacer valer para este titular el nombre genérico del segundo disco en solitario de Manu Chao, como una genial paleta de estilos, formas y maneras de entender el mundo y las canciones desde una diversidad comprometida con las personas.

La JUB busca sumar personas, respetar ideas, integrar culturas y conformar, entre todos, una sociedad binefarense más justa y cohesionada con el mundo que nos toca vivir. Una secuencia de intenciones que bien podría ser y servir para decenas de pueblos de nuestro entorno.

Pero el deseo esperanzado no vive colgado de un limbo ilusionista y naif. Ellos son los primeros que saben y entienden la dificultad de la empresa pretendida; pensar lo contrario les alejaría de la realidad, haciendo vano el intento. Pero, de la misma manera entienden que en algún momento, y desde algún lugar, el objetivo debe echar a andar. Lo peor sería no haberlo intentado. A partir de aquí, opiniones habrá. Pero para los más escépticos, valga esta pregunta y su respuesta. ¿Para qué sirve la utopía? La utopía sirve para no dejar nunca de caminar hacia el objetivo marcado. Y la integración, hoy, es un propósito tan necesario como conveniente para nuestra sociedad.

Una realidad, una necesidad



Abdoulaye, Koulou y Fadiala son los tres vecinos de Binéfar que han puesto la idea de JUB en marcha

Juventud Unida de Binéfar (JUB) es ya una realidad que hará su puesta de largo este próximo 10 de abril en Binéfar. La asociación nace con el objetivo de sumar personas y voluntades con una clara vocación inclusiva e integradora, desde la diversidad. Entender y respetar haciendo posible una comunidad que no solo conviva, sino que intente ir más allá tomando la base social, los jóvenes, como plataforma que impulse y ejecute una socialización en beneficio de todos los vecinos de Binéfar.

Han creído en la necesaria idea de conocernos más e integrarse mejor. Son Abdoulaye Fofana, presidente de JUB; Fadiala Fofana, secretario; y Koulou Coulibaly, tesorero. Tres vecinos de Binéfar, de origen maliense, e inquietudes reconocidas por iniciar un camino que nos una como pueblo: **"JUB surge desde una reflexión muy clara: falta entendimiento entre españoles y las personas que hemos**

llegado aquí desde lugares muy distintos. Hay algunas costumbres malentendidas entre unos y otros por falta de conocimiento entre vecinos", nos cuenta Fadiala. El objetivo pasa por conocerse más y empatizar sin reparos, entendiendo que la realidad marca el camino: **"Nuestro objetivo es el de unir a los jóvenes de Binéfar sin importar origen, raza, sexo o religión. Queremos que sean los que empiecen a mejorar ese entendimiento y convivencia en cualquier espacio público. Pero que se lo crean, porque vean que ese es el camino que necesitamos como vecinos que somos del mismo pueblo"**, apunta Abdoulaye, sabedor de que el objetivo pretendido supone un reto enorme como sociedad. **"La JUB llama a todas aquellas personas que quieran participar con el fin de mejorar la relación juvenil de Binéfar entre todos. Por ello, necesitamos la colaboración de las asociaciones, del Ayuntamiento, padres, madres, profesores, entrenadores y de todos, con los jóvenes como referencia principal del proyecto"**, señala Koulou.

La JUB quiere proponer una acción continuada de citas sociales y culturales que vengán a incrementar la oferta que se ofrece en estos momentos en Binéfar. Estar presentes con proposiciones propias o ser partícipes de ideas ajenas con origen en otros colectivos sociales, culturales o deportivos. Pero todo está en una fase de iniciación que irá creciendo y proponiendo con el paso de los días: **"Tenemos que intentarlo, porque creemos que necesitamos esa vía de integración definitiva en un pueblo que es también el nuestro. Porque aquí vivimos desde hace muchos años, porque aquí trabajamos y porque aquí estamos creando nuestras propias familias (hijos que ya han nacido en Binéfar). No nos perdonaríamos el no haberlo intentado. Sabemos que el camino no será sencillo, pero nos lleva la ilusión de creer y querer el objetivo emprendido"**, concluye Fadiala, mientras invita a los binefarenses a compartir este proyecto y a estar presentes en la presentación de JUB: Centro Cultural, 10 de abril, 19:30 h. ■



JUVENTUD UNIDA DE BINÉFAR

PRESENTACIÓN

10 de abril de 2026

19:30 h

Centro Cultural y Juvenil de Binéfar
Entrada libre



Organiza:



Colabora:



Territorio Bayona

**Eduardo
Bayona Dutú**
PERIODISTA

Lo de las migraciones

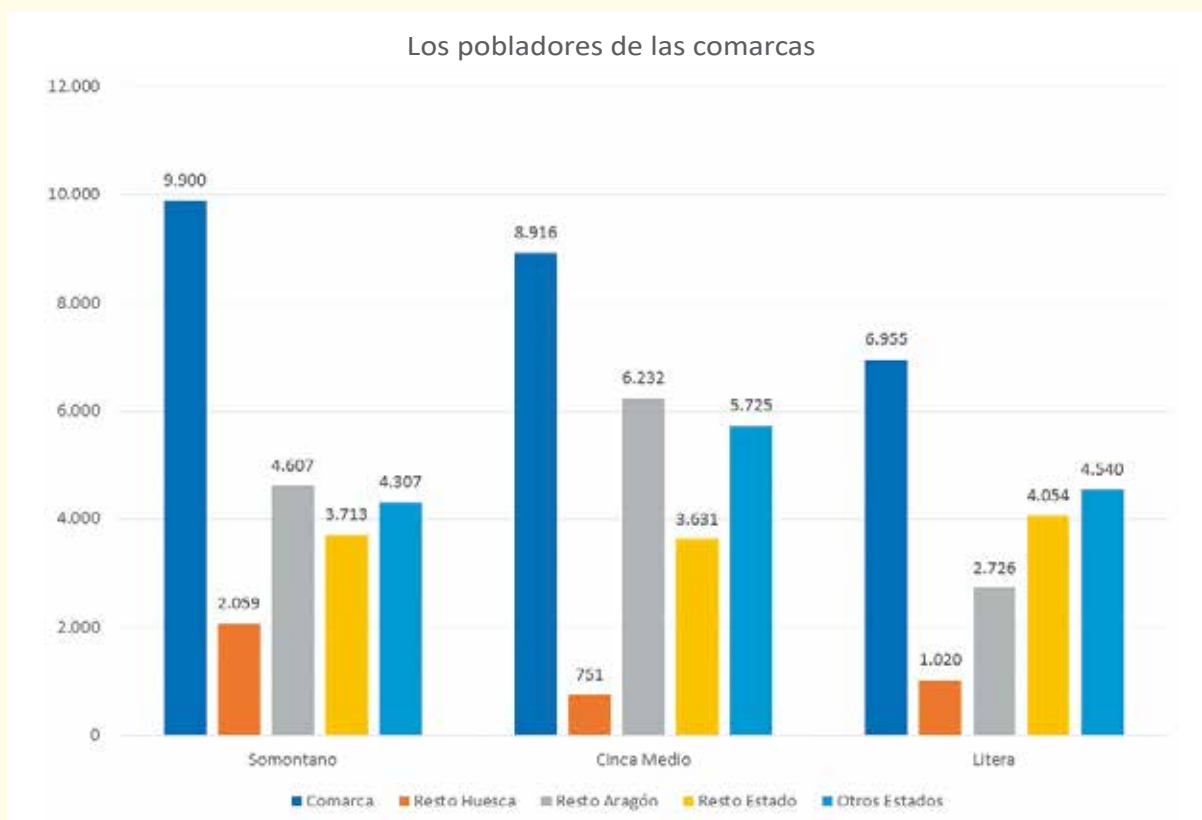

“El exiliado mira hacia el pasado, lamiéndose las heridas; el inmigrante mira hacia el futuro, dispuesto a aprovechar las oportunidades a su alcance”, tiene dicho Isabel Allende. Puede que a alguien le alegre saber que hay más de un cuarto de millón de aragoneses buscándose la vida fuera del país como migrantes, por aquello de sacar pecho del emprendimiento aunque suele tratarse de decisiones forzadas, y también habrá a quien le inquiete pensar en la pérdida de capital humano que puede suponer un éxodo de esa magnitud: entre uno de cada cuatro

y uno de cada cinco aragoneses, el 22%, 264.000 de casi 1,2 millones (los datos a la unidad están en los gráficos que acompañan esta pieza), viven fuera de Aragón. Hay que desearles suerte. Como a los que vienen. ¿O qué?

Una vez superado el intenso rarracalamatracca de chuminadas, majaderías y desatinos sobre el tema con las que se han ido poniendo en evidencia durante los pasados meses de agitación propagandística una parte de sus señorías, y también de los que se han quedado en

aspirantes a serlo, quizás no esté de más indagar en la realidad de las migraciones en Aragón. Se trata de algo a alcance de cualquiera, aunque requiere dedicarle un poco de tiempo a la búsqueda de los datos. Y, la verdad, resulta recomendable por aquello de que el saber nunca está de más. Que hacerlo ayude a calibrar a qué distancia de la realidad levitan algunos iluminados no tiene precio.

Los datos de los 731 padrones municipales, sacados del INE (Instituto Nacional de Estadística) y del

laest (Instituto Aragonés de Estadística), cifran la población oficial del país en 1.364.621 personas. ¿Todos son aragoneses? Pues claro, porque puntúan el nacer y el pacer, que generan tres grupos claros: algo más de dos tercios, 915.268, han nacido en Aragón, otros 183.240 han llegado desde otras comunidades/países del Estado y 256.113 más han venido de otros Estados. La gran mayoría de estos dos últimos grupos la conforma gente en edad laboral sin la que la actividad productiva del país se griparía. No es malo tenerlo presente.

¿Les llama la atención que la cifra de aragoneses residentes fuera de Aragón (264.045) sea mayor que la de extranjeros (256.113) y la de oriundos de otras comunidades autónomas (183.240) que viven en el país? Pues no está mal ir dándole una vuelta, a ver qué va saliendo de esas cabezas. Y, aunque la miga está en por qué lo ha hecho o tenido que

hacer (trabajo, amor, exceso/falta de uno u otro, etc), ¿dónde se ha ido ese cuarto de millón largo de paisanos? Entre los 53.347 que están en otros Estados, el predominio de Francia es claro, con más de uno de cada cinco. Y hay datos que no dejan de ser sorprendentes: 6.716 argentinos y más de 2.000 mexicanos y brasileños de Aragón, con Alemania en cuarto lugar como receptor con 3.841 y Suiza por los pelos en el top ten con 1.664. La distribución de los que no han salido del Estado, que son más de 200.000, pone sobre la mesa una de las realidades más incómodas para los promotores del discurso oficial de la capital del país: la cuarta provincia de Aragón, o la comarca 34, es Catalunya, con 78.296 paisanos, y no es disparatado aventurar que Barcelona, con 53.571 de ellos empadronados en la provincia, sea la tercera ciudad aragonesa por número de habitantes (entre los 55.454 de Huesca y los 36.655 de Teruel). Ese dato, que no contempla

cómo se aplica la posibilidad legal de mantener la vecindad para los migrantes y sus hijos, debería bastar para que alguien rectificara sobre la procedencia de ese frentismo gratuito que puede que genere votos en la capital pero tiende a agriar la convivencia de la zona oriental del país con la occidental del vecino.

¿Y a escala local? Valoren ustedes mismos cómo estaría su ciudad y/o su comarca sin la columna de la derecha (cuadro "Los pobladores de las comarcas). Sin las cotizaciones, los puestos de trabajo cubiertos, los servicios del tercer sector y las rentas de alquiler que salen de ahí, el próspero corredor de la N-240/A-22 se iba a parecer más a un erial que a lo que es hoy. Lo dicho: suerte para los que se van, para los que se vienen y para los que nos quedamos, que estando en las manos que estamos igual merece más confianza la fortuna que el proceder, y el parecer, de los representantes •



¡Protégete del invierno con el Escudo Térmico Total de Fischer!



Una membrana que aísla del calor y del frío
El escudo, con la garantía de Fischer, actúa como una barrera invisible entre tu casa y el frío o calor exterior.

Facil, limpio y rápido de instalar. Sin obras, sin costes adicionales
Pensado para mejorar el rendimiento y la eficiencia de **viviendas, tejados, fachadas, contenedores e incluso caravanas.**

Perfecto para aplicaciones en aislamiento exterior y trabajos donde la temperatura importa.

AHORRO EN CLIMATIZACIÓN
REDUCCIÓN HASTA UN

50%

EN ACC Y CALEFACCIÓN



Comfort térmico



Impermeabilizante



Aislante acústico



Barrera térmica



Resistente al fuego



Ecológico

SOMOS INSTALADORES AUTORIZADOS:
Llámanos y te informaremos **+Info Espías Escudo Térmico: 695 334 602**



ESPIAS

CONSTRUCTORA

Molino de Pena 1, Monzón | 974 40 26 06 | info@espiasconstructora.com | www.espiasconstructora.com @espiasconstructora

El servicio ferroviario vuelve a sumar voluntades políticas en Binéfar

02.03.2026. El pleno ordinario del Ayuntamiento de Binéfar, correspondiente al mes de febrero, se saldaba con un seguido de mociones –cinco en total- que sumaron dos horas de sesión con intervenciones cruzadas entre los grupos y el siguiente resultado sobre las propuestas presentadas.

La primera de las mociones fue registrada, inicialmente, por CHA y trataba la situación de deterioro y olvido que padece la estación de tren de la localidad a nivel de servicios para el viajero, además del déficit de líneas que siguen sin responder a las demandas de la ciudadanía. La moción se convirtió en una declaración institucional, apoyada por todos los grupos, y en la que la Consistorio reafirmaba la importancia estratégica de la estación de ferrocarril de Binéfar como infraestructura básica para la vertebración territorial y el desarrollo socioeconómico del municipio. Al mismo tiempo denunciaba la situación de deterioro y falta de servicios en la estación de ferrocarril de Binéfar y solicitaba a ADIF la elaboración y ejecución de un plan integral de modernización que garantice la dotación de servicios básicos: venta de billetes, aseos, sala de espera e iluminación adecuada, así como la mejora de la accesibilidad mediante el recrecimiento y adecuación de sus andenes. Todo lo referido en la citada declaración no es nuevo, no es la primera vez que se manifiesta desde el seno municipal y solo queda esperar que en esta ocasión ADIF escuche, proyecte y ejecute. La declaración institucional,

según palabras de la alcaldesa Patricia Rivera, se trasladará a las administraciones competentes, reiterando la disposición del Ayuntamiento de Binéfar a colaborar institucionalmente en cuantas iniciativas contribuyan a mejorar el servicio ferroviario. **“El Ayuntamiento de Binéfar reafirma así su compromiso con la defensa de los intereses generales del municipio, con la cohesión territorial y con el derecho de la ciudadanía a disponer de infraestructuras públicas dignas, accesibles y de calidad”**, señalaba Rivera. Por parte de Cambiar Binéfar, Iván Holgado afeó el hecho de no haberse tenido en cuenta a la Plataforma en Defensa del Tren, que por ejemplo se manifestaba el último 15 de febrero en la estación binéfarense exigiendo medidas que palien las carencias del servicio, a la hora de elaborar la declaración.

El grupo socialista presentaba la segunda moción de la tarde; en este caso versaba sobre “Un plan plurianual municipal de inversión y mantenimiento en calles, aceras y accesos”; la misma salía adelante con los votos a favor de PSOE, Cambiar y VOX, la abstención del CHA y el voto en contra de PP y PAR. **“Hay calles de nuestra población que son un auténtico peligro por la falta de inversión y actuaciones durante los últimos años, Por eso, el equipo de Gobierno deberá acometer en una primera fase actuaciones de urgencia en los tramos con mayor deterioro y riesgo, especialmente, hablamos de los entornos escolares, sanitarios y deportivos, pero también zonas de alta**

intensidad de tráfico o puntos concretos especialmente degradados”, señalaba Rosa Altabás, portavoz del PSOE. La posición más frontal la encontraron los socialistas en la voz del concejal de Hacienda y Urbanismo, José Miguel Burillo, sosteniendo reiteradamente que, **“en la moción se les olvida indicar a los socialistas de dónde sacamos el dinero para afrontar dicho plan”**. Rosa Altabás confirmaba las intenciones de la propuesta: **“Hay que pasar a la acción y avanzar hacia un modelo preventivo y estructural de gestión urbana, reduciendo riesgos, optimizando recursos públicos y mejorando la calidad de los espacios públicos de Binéfar”**.

La tercera moción la presentaba VOX, que aun guardaba dos más en la misma tarde-noche. El texto, defendido por el concejal Héctor Quintilla, incidía en los impuestos en materia de vivienda y la dificultad que conllevan los mismos para un normal acceso a la misma por parte de la ciudadanía. La moción no salió adelante con argumentos como **“la incompetencia municipal para detraer determinados impuestos o modificar leyes impositivas”**.

El acoso escolar y la conflictividad en los centros escolares fue protagonista en la cuarta moción, también presentada por VOX y anunciada por la concejala Beatriz Oliván. El texto pedía una mayor acción concienciadora por parte municipal. Con los votos en contra del PP, la abstención de PSOE y PAR y a favor de VOX, Cambiar y CHA, el texto no fue aprobado.

Por último, e igualmente traída a pleno por VOX, la quinta moción pretendía “regular el acceso a dependencias municipales en casos de ocultación del rostro”; en el texto se hablaba, principalmente, del niqab y el burka. Los concejales de VOX encontraron una negativa unánime por parte del resto de grupos representados por sus once concejales, acusando la moción, en voz de Iván Holgado, de **“xenófoba”**.



El pleno de marzo se extendió por espacio de dos horas con cinco mociones presentadas

Binéfar cuenta con nuevas cámaras de videovigilancia en espacios de interés público

El Ayuntamiento de Binéfar ha colocado diecisiete cámaras de videovigilancia en plazas, parques, espacios deportivos y culturales con el fin de mejorar la circulación y la seguridad ciudadana. La inversión se ha elevado a 35.394,92 euros (IVA incluido). Las cámaras se han instalado en la Escuela de Adultos, los parques de la avenida del Pilar y Portet – Sur Garonne, en el Ayuntamiento, en el Centro Cultural, en la plaza España, en el polideportivo, en el campo de fútbol y en el parque Los Olmos. En el camino de la Almunia se ha instalado una cámara que permite la lectura de matrículas. Cabe recordar que Binéfar cuenta con cámaras de lectura de matrículas en todas las entradas y salidas del municipio, así como en las travesías. Tras contar con cámaras en todas las vías, el Ayuntamiento ha iniciado ahora la instalación de este tipo de lectores de matrícula en los caminos.



Imagen del anuncio de zona vigilada en plaza de España



DECLARACIÓN DE LA RENTA 2024

SOLICITA CITA PREVIA

CUMPLE CON TUS OBLIGACIONES FISCALES

HASTA EL 30 DE JUNIO

 zuritaasesores.com

OFICINAS EN BINÉFAR Y ALTORRICÓN

 Av. Aragón, 6
de Binéfar (Huesca)

 josemiguel@zuritaasesores.com

 Calle Constitución, 9
de Altorricón (Huesca)

 974425517 / 649 27 33 89

Línea P
Los bunkers del Pirineo

Iñaki Bergera



6 de marzo
al 10 mayo de 2026

Sala de exposiciones
Diputación de Huesca



CHA denuncia la falta de un pediatra en el centro de salud de Binéfar

20.03.2026. La diputada de CHA por el Alto Aragón, Verónica Villagrasa, alerta de que el municipio se ha quedado sin un pediatra, lo que está obligando a reorganizar la atención sanitaria infantil y generando una creciente preocupación entre los vecinos. *“Estamos ante un problema serio que no es puntual, sino que refleja las dificultades estructurales para garantizar la cobertura sanitaria en el medio rural. La equidad en el acceso a la sanidad pública no puede depender del lugar de residencia”*, señala la diputada, a la vez que explica la actuación inmediata que van a emprender en Cortes con preguntas parlamentarias dirigidas al Gobierno en funciones para conocer qué medidas se van a adoptar. En concreto, CHA quiere saber si está previsto cubrir la plaza vacante, en qué plazos se hará y qué alternativas se contemplan mientras tanto para asegurar una atención adecuada a la población infantil. *“Las familias no pueden asumir que la falta de especialistas se traduzca en una atención irregular o en desplazamientos a otros municipios para algo tan básico como la pediatría”*, afirma Villagrasa. Finalmente, la diputada por la provincia de Huesa subraya que esta situación no es aislada, *“sino que forma parte de un problema más amplio donde resulta especialmente complicado cubrir plazas sanitarias públicas. Esta realidad está provocando sobrecarga en los centros de salud, derivaciones innecesarias y, en algunos casos, el recurso a servicios de urgencias o a la sanidad privada”*.

SEMANA SANTA BINÉFAR 2026



29 de Marzo - DOMINGO DE RAMOS

10:00 BENDICIÓN DE RAMOS Y MISA en la Iglesia de San Antonio.

12:00 BENDICIÓN DE RAMOS en la Plaza Padre Llanas y **MISA** en la Iglesia de San Pedro.

17:30 PROCESIÓN del ENCUENTRO. Salida desde la Plaza Padre Llanas.

31 de Marzo - MARTES SANTO

19:00 MISA CRISMAL, renovación de las promesas sacerdotales y bendición de óleos (Catedral de Barbastro)

1 de Abril - MIÉRCOLES SANTO

19:00 CELEBRACIÓN COMUNITARIA DE LA PENITENCIA, con confesiones individuales, en la Iglesia de San Pedro.

2 de Abril - JUEVES SANTO

17:00 MISA de la Cena del Señor, en la Iglesia de San Antonio.

19:00 MISA de la Cena del Señor, en la Iglesia de San Pedro.

22:00 HORA SANTA, en la Iglesia de San Pedro y de San Antonio.

24:00 ROMPIDA DE LA HORA, en la Plaza Padre Llanas.

3 de Abril - VIERNES SANTO

10:30 VÍA CRUCIS, en la Iglesia de San Pedro.

17:00 OFICIOS de la PASIÓN Y MUERTE del Señor, en la Iglesia de San Antonio.

19:00 OFICIOS de la PASIÓN Y MUERTE del Señor, en la Iglesia de San Pedro.

21:00 ORACIÓN DE LOS COFRADES Y PROCESIÓN DEL SANTO ENTIERRO.

Recorrido: Plaza Padre Llanas, C/Arabal, C/Tamarite, C/Góllieo, C/Lérida, C/Mariano de Pano, Plaza San Quilez, C/Huesca, Avda. Aragón, C/La Iglesia, Plaza Padre Llanas.

4 de Abril - SÁBADO SANTO

20:00 Misa de VIGILIA PASCUAL, celebramos todos juntos en una Única Misa en la Iglesia de San Pedro.

5 de Abril - DOMINGO DE PASCUA

10:00 MISA en la Iglesia de San Antonio.

12:00 MISA en la Iglesia de San Pedro.

6 de Abril - LUNES DE PASCUA

11:00 MISA en la Ermita de San Quilez.



SAN JORGE

DÍA DEL LIBRO Y LA ROSA

Talleres San Jorge

11:00 a 14:00 h

Fotomatón San Jorge

11:00 a 14:00 h

Feria de libros y Flores

Mañana y tarde. Firma de autores

Juegos de madera

17:00 a 20:00 h

Recao de Binéfar

19:00 h comida popular

Entrega de plantero de judía del Recao a cargo de D. José M^o Palacín

Condenado un vecino de Binéfar por amenazar a la Guardia Civil

La juez de la Plaza 1 de la Sección de Instrucción de Monzón ha condenado a un vecino de Binéfar por un delito de daños y amenazas al abalanzarse sobre los agentes de la Guardia Civil, después de un discusión con su compañero de piso; los hechos ocurrían en febrero de 2024. Los agentes tuvieron que emplear su pericia profesional de defensa para salvaguardar su integridad y recibir posteriormente amenazas de muerte del detenido. Posteriormente golpeó de forma violenta el vehículo oficial hasta desencajar y romper la puerta, según explica el abogado, Jorge Piedrafita, encargado de ejercer la acusación particular por parte de la Guardia Civil. En

un comunicado de prensa, el abogado ha detallado que la sentencia condena al vecino de Binéfar a una pena de multa de 480 euros con privación de libertad en caso de impago, el abono de los 278 euros de la reparación del coche patrulla y las costas procesales por los delitos de daños y amenazas. El letrado se ha mostrado razonablemente satisfecho al haber logrado el enjuiciamiento y el reconocimiento de una agresión hacia los agentes, que inicialmente fue archivada tras el recurso del letrado del acusado: "Evita la impunidad ante una nueva agresión más sobre los agentes que protegen a la ciudadanía y que merecen el reconocimiento de profesión de riesgo", señala Piedrafita.



**Banco de Sangre
y Tejidos de Aragón**
Tl. 876 764 300
bancosangreearagon.org
bsta@aragon.es

PINTURAS
LEPANTO
desde 1965



El sol parece que ha llegado para quedarse...

Con la llegada del buen tiempo, las zonas exteriores se convierten en el corazón de la casa. Es el momento perfecto para una puesta a punto, limpiar el rastro del invierno y darle una nueva vida a tu fachada.

¿Por qué elegir F6000 Charter?

- Máxima resistencia a la intemperie.
- Acabado impecable y duradero.
 - Ideal para proteger y embellecer tus muros.

**¡No esperes al verano!
Descubre toda la gama
en nuestra web**

+ información en:
pinturaslepanto.com



Reforestación municipal en beneficio de todos los vecinos



Familias voluntarias acudieron a la cita

La concejalía de Medio Ambiente del Ayuntamiento de Binéfar iniciaba el pasado 15 de marzo su campaña de reforestación de árboles en terrenos municipales. La misma se prolongaba durante todo el mes. La campaña ha estado subvencionada por la Diputación Provincial de Huesca. El primer grupo

en reforestar fue el AMPA del CEIP Víctor Mendoza en los alrededores del Campo de Tiro. Le siguieron otros colectivos como Amas de Casa, Cruz Roja, IES Sierra de San Quílez... En total se plantaron 600 pies de pinos carrascos y piñones, encinas, hibiscos y plantas aromáticas. Las zonas de reforestación

fueron, además del Campo de Tiro, La Figuera, Balsa Torre y parque El Sosal. *"La reforestación tiene muchos beneficios como la protección de los suelos, regulación del ciclo del agua, conservación de la biodiversidad, mejora de la calidad del aire o reducción de contaminantes para la población, entre otros. La reforestación es una herramienta clave para restaurar ecosistemas, combatir el cambio climático y mejorar la calidad de vida de las personas, al tiempo que consigue proteger la biodiversidad y los recursos naturales"*, señalan desde el área de Medio Ambiente local. Dentro de esta campaña, también se celebraba una plantación por los bebés nacidos en 2025 y que tuvo lugar el sábado 28, previa inscripción.



Cruz Roja plantó en La Figuera



Miembros de la asamblea local de Cruz Roja participaron de la reforestación organizada por el Ayuntamiento de Binéfar. En su caso, la jornada se desarrolló en la zona de La Figuera dentro de una actividad de voluntariado ambiental y participación ciudadana. Igualmente, y en el local de Cruz Roja en Binéfar, tenía lugar una charla sobre "Cuidados psicosociales en la enfermedad del Alzheimer" en el marco del plan de formación 2026, que se imparte desde la asamblea a los voluntarios y usuarios.

TERNERA

**100%
HEMBRA**

**0%
COMPARACION**



COMPRA LOCAL. COME MEJOR.



FRIBIN
MEAT YOU LOVE

TIENDA BINÉFAR
Partida Chubera s/n
22500 Binéfar
974 10 40 40

TIENDA HUESCA
Menéndez Pidal, 9
22003 Huesca
974 22 23 27





metálicas

GUARNE S.L.U.

 www.metalicasguarne.es

 645 863 120



ALUMINIO/PVC · PUERTAS AUTOMÁTICAS · MOSQUITERAS · TOLDOS

ESTA
PRIMAVERA
TOLDOS Y
MOSQUITERAS



Elisa Vigueras: el eterno recuerdo de una sonrisa

Imposible entender a razones que expliquen el adiós prematuro de Elisa Vigueras. El “hasta siempre” que nunca hubiéramos querido pronunciar se producía el pasado 22 de marzo. Una indómita afección de salud pudo con su sonrisa eterna; la misma que nos quedará para siempre a todos los que conocimos a la buena de Elisa. La mujer de las soluciones, de lo posible, del ánimo constante y de la sonrisa impoluta. En estos momentos, su ausencia lo impregna todo



de tristeza mal avenida. El tiempo sugerirá el recuerdo que ahora niega el dolor. Y será ya, porque así lo querría ella.

Elisa Vigueras era una institución dentro de la Comarca de la Litera. Sus lustros de desempeño amable y eficaz así lo certifican.

Desde el mismo Consejo Comarcal dedicaban las palabras que siguen a su compañera: “Elisa ha sido una trabajadora ejemplar, siempre alegre, cercana y generosa. Durante 36 años de servicio a la comarca, su compromiso y dedicación han dejado una huella imborrable en todos nosotros. Era de esas personas que se hacen querer, que suman y que hacen mejor el día a día de quienes la rodean. Su marcha deja un vacío imposible de llenar. Hoy, compañeros y compañeras, junto a quienes han formado parte de la Comarca a lo largo de los años, compartimos el mismo sentimiento de tristeza. La echaremos mucho de menos. Nuestro recuerdo, cariño y reconocimiento permanecerán siempre”.

La familia de Elisa quiere agradecer infinitamente las incontables muestras de cariño que han recibido a lo largo de estos últimos días. “*Elisa era muy querida*”, nos cuenta su marido Ricardo Maza, y confirmamos todos los que disfrutamos de su sonrisa.

Para Elisa...

Elisa querida, qué tremendo golpe tu ausencia, tu ausencia para siempre, no como cuando nos decías estoy cansada y con dolores, pero que al final llegabas, aunque luego te fueras antes que los demás, que os fuerais, porque Ricardo siempre se iba contigo, cómo iba él a dejarte sola. Un año entero cuidándote, y ¡cuántos más te hubiera cuidado!

Fuiste la primera personita femenina que conocí cuando llegué a Binefar, sólo tenías 18 años. Eras camarera de Joaquín y enseguida nos hicimos amigas. Siempre has estado en mi vida, con nuestros encuentros y nuestros desencuentros. En la vida de las buenas amigas hay de todo, las dos somos, hemos sido, de carácter fuerte, hemos sabido enfadarnos y recon-

ciliarnos, volvernos a juntar era muy bueno, lo sabes.

Estas noches que tu ausencia me mantiene despierta, me dedico a pasear por nuestras vidas, cuántos recuerdos y cuántas vivencias, recordarlo todo me ayuda a calmar un poco esta rabia que siento. Te recuerdo acompañando a Joaquín a La Aurora para cortejarme y convencerme para volver con vosotros al Novo. Mis primeras fiestas en Binefar, tú tenías que ser camarera en L'Arcada, pero tuviste un problema de salud y convenciste a Ricardo para que te sustituyera porque tu habías dado tu palabra y no podías dejarnos plantados. Siempre hemos recordado esas fiestas con mucha alegría, Bruce Springsteen y Willy Deville vuelta y vuelta, y cómo

bailaba la gente, ¿verdad Ricardo? A los años llegaron los hijos y supimos unir fuerzas e ilusiones y trabajamos juntas en el AMPA del colegio. Fue una etapa maravillosa. Y carnavales, y excursiones y conciertos y cenas y estrellas en L'Arcada los viernes por la noche. Y nos cambiábamos libros. Recuerdo terminar de trabajar a la madrugada e ir a verte a tu casa, una charla contigo siempre era reconfortante. Cuánto voy a echarte de menos, ni te lo imaginas. Y te echaran de menos tus amigos, que los hice míos, tus compañeros de trabajo, tu familia, y Ricardo y Raúl y Alicia. Joder Rubi, ¡qué vacío tan grande nos dejas! No sé cómo voy a pasear por La Grallera sabiendo que ya no voy a encontrarte.

Teresa Buerba

IV CONCURSO

La Primavera en Binéfar

DECORACIÓN DE BALCONES, VENTANAS, PATIOS, FACHADAS Y ESCAPARATES

INSCRIPCIONES HASTA EL 22 DE ABRIL

29 de mayo,
**TALLER DE
JARDINERÍA
URBANA**

- ▶ 18.00 Sesión práctica: Diseño y biodiversidad.
 - ▶ 19.30 Paseo guiado: Binéfar florida.
- Descanso y picoteo entre talleres.

¡INSCRÍBETE!

FAGUS
Asociación de Comercio y Servicios



PREMIOS

CATEGORÍA VECINAL: 1º PREMIO 200€ · 2º PREMIO 100€ · 3º PREMIO 50€

CATEGORÍA NEGOCIO: 1º PREMIO 200€ · 2º PREMIO 100€ · 3º PREMIO 50€

CATEGORÍA RECICLAJE: ÚNICO PREMIO 100€

Exposición vecinal hasta el 21 de junio.
Exposición de negocios hasta el 17 de mayo.

■ **INSCRIPCIONES Y BASES DEL CONCURSO EN
WWW.BINEFAR.ES O AYUNTAMIENTO DE BINEFAR**

Los premios serán canjeados en los establecimientos asociados a la "Asociación de comercio y servicios de Binéfar".

■ **INSCRIPCIONES TALLER JARDINERÍA:**
inscripciones@fagusformacion.es

ORGANIZA:



COLABORA:



Gloria Geberovich se adentra en historias con sabor a canciones

Gloria Geberovich ya nos tiene acostumbrados a sus canciones llenas de poesía y beligerancia, acompañada de una voz tan bella como reconocida. Ahora, la artista argentina, afincada en Binéfar, nos conduce a la literatura a través del libro de relatos, "Al compas del tamboril". Un texto salpicado de música; o mejor, a una serie de relatos cuyos títulos son fragmentos de las letras de algunas de sus canciones preferidas. **"Quiero homenajear a mis compañeros de viaje que han servido como disparador de cada uno de estos relatos, aunque luego hayan tomado su propio camino"**, señala la autora nacida en la provincia de Chubut, Patagonia argentina. Esos títulos parafraseados nos conducen, entre otros, a Serrat y su "Mediterráneo" (... jugando



con la marea te vas pensando en volver); Armando Manzanero, "Esta tarde vi llover" (... vi gente correr y no estabas tú); Rubén Blades y el gran "Pedro Navaja" (... mira pa' un lado, mira pal' otro y no ve a nadie); o David Bowie y el legendario "Let's dance" (... ponte tus zapatos rojos y baila blues). Las historias firmadas por Gloria Geberovich son, **"un manojo de relatos inspirados en historias reales y otras, que aunque no lo son, podrían serlo"**. Humor negro, narración evocativa, sátira y situaciones que rayan en lo grotesco son elementos propios y narrativos para esta nueva dimensión de la autora Geberovich. El libro está editado por N ediciones y ya se pueden encontrar en las librerías del entorno o en la página web de la artista: geberovichklainer.com

Moorland, de nuevo entre los nominados a los premios de la Música Aragonesa

La banda binefarensa repite, por tercer año consecutivo, como nominados dentro de los premios de la Música Aragonesa, organizados por la revista digital Aragón Musical. En esta ocasión, la nominación es al mejor EP 2026 por su disco "Shadows". La gala de la entrega de premios se celebrará el próximo 18 de abril en el Auditorio San Francisco, de Monzón. **"Para nosotros tiene un significado enorme celebrándose este año los premios tan cerca de nuestro laboratorio de ideas, y con toda la gente que conocemos y queremos en nuestro pueblo vecino de Monzón"**, señala Jorge Gallart, miembro fundador de Moorland.



BINÉFAR

bnf
AYUNTAMIENTO DE BINÉFAR

ABRIL CULTURAL



14 MARTES. TEATRO INFANTIL

'La ratita presumida', de Los Titiriteros de Binéfar. Biblioteca Municipal 'José Antonio Adell' a las 17:30 h.

17 VIERNES. FESTIVAL LUZ DE BINEFAR

(experiencia musical a la luz de las velas)

Pasión andaluza: espectáculo de piano, canto (Cristina Pedrosa) y baile; en calle La Iglesia (rincón mural).

A las 22:00 h (en caso de inclemencias meteorológicas se realizará en la Sala de Exposiciones del Centro Cultural).

Pasión Andaluza: espectáculo de piano, canto y baile, con una carga emocional muy potente y un formato elegante y accesible. El canto corre a cargo de Cristina Pedrosa, ganadora del programa "Tierra de Talento" de Canal Sur, y el baile de Almudena, bailaora de proyección y trayectoria internacional. Es una propuesta muy cuidada, con artistas de primer nivel y una puesta en escena que funciona especialmente bien en espacios singulares.

18 SÁBADO. IX TAMBORRADA DE BINÉFAR

A partir de las 17:00 h. Recorrido: salida desde la estación de tren, Av. Aragón, Plaza Litera, calle La Iglesia, terminar con la exaltación en la plaza Padre Llanas. Bandas participantes:

- Cofradía de la Soledad de Almudévar.
- Grupo de bombos y tambores Abiego
- Grupo bombos y tambores Villa de Azanuy
- Banda de tambores, bombos y cornetas del Santo Sepulcro de Monzón.
- Banda bombos y tambores Estadilla.
- Banda de bombos y tambores de Binéfar.

DEL 22 AL 26 DE ABRIL. EXPOSICIÓN DE LA LITERA FULLFRAME Y COMARCA

Fotografía y Románico. Sala Municipal de Exposiciones, bajos del Ayuntamiento. Horario de 18:30 h. a 20:30 h. Inauguración el día 22 a las 19:00 h.



Centro Joven Binéfar

TALLER de baile

CHACHACHÁ
MERENGUE

SÁBADOS 4, 11, 18 Y
25 ABRIL
11:30-13:30h

ORGANIZA:
bnf
AYUNTAMIENTO DE BINÉFAR

INSCRIPCIONES:
CENTRO JOVEN DE BINEFAR
FECHA LIMITE:
MARTES 31 MARZO
HORARIO DE 16 A 20 H

Centro Joven Binéfar

TALLERES ABRIL TEMÁTICA COCINA

DÍA 4
GALLETAS CASERAS

DÍA 11
FOCACCIA

HORARIO: 17:00 H

DÍA 18
EMPANADAS

DÍA 25
BOLLOS SUIZOS

INFORMACIÓN EN EL CENTRO JOVEN DE 16 A 20 H.

bnf
AYUNTAMIENTO DE BINÉFAR



FISIOTERAPIA

Adrián Rueda - Nº colegiado 1593



- Osteopatía estructural
- Valoración con ecógrafo
- Terapia manual
- Fisioterapia deportiva
- Ejercicio terapéutico
- Pilates/ espalda sana
- Vendaje neuromuscular
- Servicio a domicilio

CITA PREVIA

C/Mariano de Pano, 80 bajo | 22500 Binéfar (Huesca) | 604 911 569

¿Las deudas no te dejan vivir tranquilo?

Podemos ayudarte.

Con la Ley de Segunda Oportunidad puedes cancelar **préstamos, tarjetas y embargos** de forma legal.

Inicia una nueva vida sin deudas.

Consulta sin compromiso.

J. Mariano Rodellar · Abogado
C/ Tarragona n.º 3 · Binéfar (22500 · Huesca)
☎ 974 990 423 · 630 555 195





alumbraenergía

¿Aún no tienes paneles solares?

Recupera hasta el 60% vía IRPF + **1.000€ de bonificación en IBI***

Además obtendrás **6 meses de luz GRATIS***

Consulta nuestras promociones y términos | ingenieria@alumbraenergia.es | 974 519 105

* Disponible según ayuntamiento. * Máximo 2500 kWh de consumo y para clientes 2.0 TD máximo 10 kW de potencia contratada.
* Término de energía con tu instalación Alumbra Conecta con backup automático y batería adicional.



"Somontano en Ruta" volverá a Binéfar

La propuesta enogastronómica de "Somontano en Ruta" llegará el próximo 23 de mayo a la plaza España con tapas, vinos, música y arte. Será el tercer año consecutivo que este evento recalará en Binéfar. El calendario del evento para este año se presentaba en la UNED de Barbastro con presencia de la alcaldesa Patricia Rivera y del concejal de Fomento y Desarrollo, Sergio Serra.

Alumnos griegos conviven una semana con estudiantes del CEIP Víctor Mendoza



Imagen de la visita de los jóvenes al Ayuntamiento de Binéfar

24.03.2026. Un grupo de alumnos y profesoras griegos de la localidad de Florina y del CEIP Víctor Mendoza de Binéfar visitaron el Ayuntamiento, donde fueron recibidos por la alcaldesa Patricia Rivera que les hacía entrega de unos obsequios con la enseñanza local. El viaje se enmarca en un proyecto Erasmus que el colegio público de Binéfar mantiene con otro centro de la península helénica. Trece alumnos y cuatro profesores de Grecia pasaban unos

días en la localidad conviviendo en la casa de los ocho alumnos del CEIP Víctor Mendoza que el 17 de mayo devolverán la visita. La alcaldesa les mostró el Salón de Plenos y el despacho de alcaldía y les deseó una buena estancia en Binéfar. Esta es la primera vez que el CEIP Víctor Mendoza participa en un proyecto de acreditación Erasmus. La iniciativa partió el año pasado, cuando un grupo de profesores del centro binefarenses viajaron a la localidad del norte

de Grecia de unos 16.000 habitantes. Allí se sentaron las bases para el primer intercambio. Daniel Lloret, director del CEP Víctor Mendoza explica que van a conocer, "cómo son nuestras clases, el municipio y las tradiciones y van a vivir la Semana Cultural que estamos celebrando esta semana". Cabe recordar que el año pasado alumnos del IES Sierra de San Quílez también participaron en una experiencia similar con otro centro educativo del país heleno.



Sembradora monograno y strip-till en una pasada



AGGROUP[®]
CREAMOS HORIZONTES

Ctra. Albelda s/n
22550 Tamarite de Litera
T. +34 974 42 28 07

info@ag-group.es
ag-group.es

Poesía y diversidad



Grupo participante en la ronda poética

Comprometida respuesta a los “Versos en Compañía”, y callejeros, con motivo del Día Mundial del Síndrome de Down, e igual de la Poesía. Alrededor de treinta personas recitaban poemas dentro de la Tercera Ronda Poética de Binéfar, llevada a cabo en el casco antiguo de la población. Miembros de la Asociación Down Huesca y de grupos de lectura binefarenses, además de otros poetas y vecinos, quisieron sumarse a esta acción sociocultural comprometida con la diversidad, la inclusión y la poesía. El relato histórico en el recorrido por las calles de Binéfar tuvo como protagonista al profesor y escritor José Antonio Adell, mientras que Mari Carmen Escudero cerraba el acto interpretando dos canciones a la guitarra.

8M: Sensibilizar a través del teatro

Los actos entorno al 8 de marzo, Día Internacional de la Mujer, organizados por el Ayuntamiento de Binéfar, dejaban una serie de acciones para la concienciación dirigidas a escolares y adultos. “Además de las primeras mujeres científicas, deportistas, astronautas, ... hay mujeres importantes que están al lado nuestro”. Ese fue el mensaje lanzado por la actriz zaragozana Isabel Ciria, a los escolares de Binéfar con la obra ‘Huellas andando entre mujeres’. La creadora de la compañía Tachán Teatro pasea desde hace quince años el personaje de Violeta por los escenarios aragoneses proclamando la igualdad de género y poniendo de relevancia el protagonismo de las mujeres anónimas. La obra fue dirigida a los alumnos de 3º y 4º de Primaria. Mientras tanto, en el Centro Cultural y Juvenil, escolares de 5º y 6º de Primaria participaban en un ‘room scape’, juego de ingenio en el que debían de subsanar el error que había cometido un sistema de seguridad que protegía los valores del respeto, la igualdad y la convivencia. La actriz Isabel Ciria también visitó la Biblioteca Municipal ‘José Antonio Adell’ para interpretar

de nuevo a Violeta, esta vez junto a un títere, y representar el espectáculo, ‘Entre ovillos’; un homenaje a todas esas cuidadoras y acompañantes de personas que por motivo de edad o de enfermedad empiezan a olvidar, “un rol que en la mayoría de casos desempeñan mujeres”, matiza Ciria. En sesión vespertina, de nuevo el teatro, en este caso de humor, era el protagonista con la representación

de la obra ‘Siempre es fin de año’ a cargo de otra compañía maña, Teatro Indigesto, para un público más adulto. Finalmente, y en la víspera del domingo 8 de marzo, llegaba la tercera entrega del debate entre mujeres de Binéfar que abrieron camino en distintas responsabilidades profesionales. En la sección “Historias cotidianas”, con María Jesús Lamora, damos buena cuenta de la cita.



Biblioteca, teatro y centro cultural; distintos escenarios para el 8M y las acciones programadas



Nuevo equipo en la dirección de las Amas de Casa de Binéfar

El pasado mes de enero, la Asociación de Amas de Casa celebraba su asamblea general en la que se hacía efectiva la despedida, tras doce años en la dirección, del equipo presidido por Marisa Aloy. Tiempos de cambios y de nuevo voluntariado para el colectivo binefarenses, que en este caso está ya referenciado por seis mujeres dispuestas, como ellas mismas reconocen, *“a que todo lo que hagamos para las socias sea de su agrado y lo disfruten al máximo”*. Pues en eso están Yohana Toro, Melanie Díez, María Martínez, Scarleth Martínez, Judith Usero y Lourdes Sarría. Todas ellas recalcan que son un equipo, donde la igualdad responsable es la misma para las seis. Se estrena-



Nuevo equipo directivo en las Amas de Casa

ron con el primer convite honrando a Santa Águeda y las cosas no pudieron ir mejor para un buen inicio pretendido. Vendrán más acciones para las Amas de Casa

de Binéfar, pues fechas a lo largo del año tienen y no pocas con el objetivo de poder evidenciar esa voluntaria disponibilidad en beneficio del colectivo.

**Ideas
que
se ven**



GRUPO GRACIA

info@grupogracia.es - 974 415 919



**LETRAS CORPÓREAS
ROTULACIÓN
PINTURA INDUSTRIAL**

¿Qué colegio o instituto elegimos para nuestros hijos?

Nuevamente una cuestión importante. Atender a la educación de nuestros hijos, su escolarización, la elección de colegio para el bien máspreciado de una familia. Saber elegir un centro educativo que atienda a nuestras expectativas y, sobre todo, a las necesidades y preparación de nuestros hijos para su vida adulta y su día a día en sociedad es fundamental. La evolución, el bienestar, la prosperidad y la calidad de vida son cuestiones esenciales. Sin embargo, dificultades cotidianas como acceder a una vivienda o cubrir necesidades básicas pueden afectar nuestra felicidad e incluso nuestra salud. Ser conscientes de que una buena formación facilita, en gran medida, vivir una vida mejor es clave: la educación es una de las mejores herramientas para disfrutar de la vida.

La metamorfosis continua en la que vivimos, junto a altas exigencias, expectativas equivocadas y un fuerte consumismo, lastran algunas vidas. Debemos preguntarnos qué vida será la mejor para nuestros hijos, respetando siempre sus inquietudes e intereses. En la sociedad actual, otros criterios prevalecen al elegir el modelo educativo y dedicamos poco tiempo a reflexionar sobre lo verdaderamente importante para su vida adulta. Nos centramos demasiado en lo académico, dejando en segundo plano habilidades, competencias y gestión emocional, esenciales para vivir mejor. En nuestros centros educativos, con más de cincuenta años de experiencia, tratamos de mejorar continuamente, ofreciendo una



educación que prepare a los alumnos para vivir con bienestar, prosperidad y crecimiento personal y social. En el entorno actual existen riesgos como redes sociales, mal uso de internet, drogas, alcohol, falta de límites o sobreprotección, que pueden afectar a nuestros hijos.

Escuchar, preparar, motivar, educar y enseñar a nuestros hijos es objetivo prioritario. Facilitar su aprendizaje con estrategias que despierten interés y juicio crítico es fundamental. Buscamos desarrollar autosuficiencia, autoeficacia y autoestima, haciéndolos competentes y fieles a su dignidad y criterio personal. Sumado al currículo escolar, una metodología motivadora, educación emocional, técnicas de estudio, aprendizaje significativo, inteligencias múltiples, bilingüismo y planificación adaptada al talento de cada alumno, junto con experiencias prácticas y flexibilidad, son rasgos de nuestra identidad.

La oferta educativa es amplia y cuenta con docentes bien formados, vocacionales y centrados en el alumno como sujeto activo del aprendi-

zaje, con el objetivo de dotarle de herramientas para su vida. Nuestra vocación como institución educativa y fundación es ayudar y servir a quien lo necesite para que encuentre maneras de ser feliz, vivir feliz y hacer feliz. Presentamos una propuesta centrada en lo humano, desde la mejora continua, el aprendizaje a través del error y la adaptación, con el alumno como protagonista.

Reflexionar sobre el modelo educativo y la elección del centro escolar es importante en cualquier etapa. Apostamos por un centro abierto y participativo, donde alumnos, familias y docentes formen una comunidad educativa, fomentando convivencia y respeto. En el Colegio Virgen del Romeral ofrecemos un centro donde todos son bienvenidos para vivir una experiencia educativa basada en la escucha, colaboración, empatía y servicio. Es buen momento para replantearse la elección de un centro escolar para nuestros hijos.

Javier Fernández

Presidente de la Fundación XAFER
Colegio Virgen del Romeral

CON L DE LIBROS

todos los miércoles de 14:30 a 15:00 h con AMANDA COMPAÑET



4x1

EN CRISTALES PROGRESIVOS
DE ALTA GAMA
PRIMERAS MARCAS

PRIMERA PAREJA DE CRISTALES AL 50%
Y SEGUNDA GRATIS

OPTICALIA[®]
Otra forma de ver la vida

OPTICALIA BUIL

Plaza España, 7 - 974 430 845 - BINÉFAR
Avda. del Pilar, 4 - 974 402 260 - MONZÓN



supermercado

orangután



Carne de calidad a precios bajos

Encuentra la calidad,
la frescura y el ahorro
en cada corte.

Av. Fonz, 8-10, Pl. Ind. Paúles. Monzón



Carlos Bribián Castro: en el año del centenario de su nacimiento en Binéfar



Bribián, junto a su inseparable máquina de escribir

14.03.2026. Cien años desde que "me nacieran", como solía recordar el gran Bribián (Binéfar, 9 de marzo de 1926). El legendario periodista, fallecido el 5 de octubre de 2022, recibía un emocionado homenaje, inspirado por amigos y organizado por el Ayuntamiento de Cabezón de la Sal. En la pedanía de Ontoria, perteneciente al municipio cabezonense, Bribián vivió sus últimos años, perfectamente implicado en la vida cultural de la comunidad cántabra. Fue fundador y presidente de la Sociedad Cántabra de Escritores. Socios del mismo colectivo, constituyeron la Asociación Cultural "Carlos Bribián": un espacio sociocultural alimentado por un grupo compuesto por escritores, poetas, profesores, editores, periodistas y personas vinculadas con la actividad cultural en general, que desde el aprecio y a la admiración hacia el periodista y escritor, decidie-

ron constituirse en asociación cultural con motivo de su 90 cumpleaños.

Tres años y medio después de su fallecimiento, todos los amigos de Bribián quisieron recordar el nacimiento del periodista, junto a su viuda, la poetisa Digna Mercedes Fernández. Y lo hicieron con la inauguración del "Rincón de lectura, Carlos Bribián", en Ontoria, junto a la plaza Manuel González Hoyos. Con la lluvia propia de la tierra y con la sonrisa del buen recuerdo dejado por Bribián, todos los participantes coincidían en que el rincón desvelado es ya un símbolo de continuidad cultural. Allí, entre libros y silencio compartido, se recordará a quien dedicó buena parte de su vida a contar historias pegadas a la actualidad, con el enfoque de un criterio ilustrado y el deseo de avivar inquietudes intelectuales que alimentarán la cultura y la vida de

las personas. La elección del nombre no es casual. Bribián fue mucho más que un escritor: fue un puente entre territorios, entre generaciones y entre disciplinas. Su vida recorrió caminos diversos —el deporte, el periodismo, la literatura— pero siempre con un denominador común: la pasión por comunicar y por comprender la realidad a través de la palabra.

Tras la inauguración del "Rincón de lectura, Carlos Bribián", el homenaje se trasladó al local social "Santiago Galas" del barrio de Ontoria. Allí tuvo lugar un acto cargado de emoción y sensibilidad. Uno de los momentos más especiales fue la semblanza realizada por su viuda, compartiendo recuerdos personales y evocando la dimensión humana del escritor. Sus palabras sirvieron para acercar al público no solo al intelectual, sino también al hombre: al compañero de vida, al amigo y al apasionado defensor de la cultura. La música acompañó también el homenaje. El violista Fernando Alonso Fernández aportó una atmósfera íntima y emotiva al acto, mientras que el pianista Nacho Ribadulla Viking ofreció un concierto que puso el broche artístico a la velada. Fue una tarde donde literatura y música dialogaron de forma natural. Porque, como recordaban muchos asistentes, la cultura no es solo memoria: también es emoción compartida.

Bribián volvió a la actualidad binéfarense merced a Tatiana Puyó y sus búsquedas e indagaciones, capaces de redescubrir a esta figura del periodismo nacional para el pueblo que lo vio nacer. Fruto de ese regreso y en el año 2013, el Ayuntamiento de Binéfar, presidido por Agustín Aquilué, nombró a Bribián, "Hijo Predilecto". Ya desde un año antes, el periodista viajó hasta en tres ocasiones a su lugar de cuna para seguir empapándose de recuerdos y personas.

Carlos Bribián Castro tuvo una vida que parece sacada de una novela. Antes de convertirse en periodista y escritor, fue futbolista profesional y guardameta en varios equipos españoles, entre ellos el Logroñés, el Numancia o el Burgos. Aquella primera etapa deportiva marcó su carácter y también su futuro profesional, ya que fue precisamente el deporte el que lo condujo al periodismo. Su carrera periodística fue extensa e internacional. Durante décadas fue corresponsal en Bonn para distintos medios españoles, entre ellos Marca, Pueblo o ABC. También desempeñó responsabilidades en la radio pública alemana, en la emisora internacional Deutsche Welle, donde dirigió el área de deportes en sus programas en castellano. Desde esa posición privilegiada, Bribián narró algunos de los grandes acontecimientos deportivos del siglo XX. Cubrió cuatro Juegos Olímpicos y seis Mundiales de fútbol, además de numerosas competiciones internacionales, con-



Amigos del periodista posan en el "Rincón de lectura, Carlos Bribián" (Foto: Javier Rosendo)

virtuéndose en uno de los cronistas deportivos españoles más reconocidos en el extranjero. Pero su curiosidad intelectual no se limitó al deporte. También escribió novelas y numerosos artículos periodísticos,

combinando la mirada del reportero con la sensibilidad literaria. Su obra demuestra que el periodismo, cuando se ejerce con rigor y vocación narrativa, puede convertirse también en literatura.

IX TAMBORRADA VILLA DE BINÉFAR

Sábado 18 abril - Pza Padre Llanas
Desde las 17 horas

Organiza: Colabora:

Programación SOCI@S 2026

Inscripciones por whatsapp al 672 22 27 09
(el teléfono de siempre de amas de casa)

PLAZAS LIMITADAS

<p>8 abril 19.00h a 20.00h Estación Autobuses</p> <p>9 y 10 abril 9.00h a 14.00h Estación Autobuses</p> <p>18 y 19 abril</p> <p>20 abril 18.00h a 18.30h Estación Autobuses</p> <p>03 mayo</p> <p>11 mayo 16.00h a 17.00h Estación Autobuses</p> <p>18 mayo 19.00h a 20.00h Centro cultural</p>	<p>Charla de psicología: Cómo sentirte bien. Impartida por Laura Baquero Sánchez. (Psicóloga - Experta en Mindfulness)</p> <p>Manejo móviles y trámites con administración. 1€ soci@s. 2€ no soci@s.</p> <p>Viajes a Vitoria, País Vasco 2 días / 1 noche. 210€ soci@s. 230€ No soci@s.</p> <p>Imagen y belleza. Taller automaquillaje. Impartido por Sandra Suarez. 3 € soci@s. 5€ no soci@s. (Profesional estética y belleza)</p> <p>¡FELIZ DIA DE LA MADRE! Vermut musical con la actuación de Gabriela Riu Ric. 11:00 a 13:00.</p> <p>Charla de dietética y nutrición: colesterol, triglicéridos y hierro. Impartida por Yoana Terés Castel. (Dietista y nutricionista)</p> <p>OSTEOPOROSIS: Cómo prevenir fracturas. Impartida por Dra. Nieves Salas Herbera. (Especialista en Medicina Familiar y Comunitaria)</p> <p style="text-align: center;">ACTIVIDADES SÓLO PARA SOCI@S SALVO, LAS QUE DETALLA QUE SI QUE PUEDEN ASISTIR NO SOCI@S</p>
--	---

Organiza: ASOCIACIÓN AMAS DE CASA CONSUMIDORES Y USUARIOS DE BINÉFAR

Colabora:

PERSONAS: Historias cotidianas

Dedico el artículo de este mes a cuatro mujeres que han dejado huella en Binéfar y con las que tuvimos el gusto de compartir un tiempo en la mesa redonda que, organizada por la concejalía de Bienestar Social del Ayuntamiento, con Beatriz de Pano al frente, se llevó a cabo el pasado 7 de marzo para conmemorar el Día Internacional de la Mujer.



Pilar Amorós Muñoz nació en Binéfar en diciembre de 1954, en la misma casa donde aún habita la memoria de su infancia. Creció entre juegos en el jardín de sus abuelos, bajo la sombra de la parra y el bullicio de la gaseosidad familiar, sin sospechar que algún día su vida estaría hecha de escenarios, cuentos y caminos. Estudió Magisterio en Lleida y comenzó siendo maestra, pero fue en un modesto local de la calle José Sanz —con un teatrillo improvisado a partir de una caja de cartón— donde descubrió que su verdadera vocación era contar historias. Con

el paso de los años, y junto a Paco Paricio, dio vida a los Titiriteros de Binéfar, iniciando una larga travesía artística que la llevaría a recorrer más de cuarenta países. Durante casi medio siglo ha puesto voz y gesto a bandidos, rabosas, gigantes y dragones, defendiendo la magia del teatro de títeres como un puente entre generaciones. Ha dirigido espacios, impartido talleres, escrito, grabado discos y cosechado numerosos premios, entre ellos el I Premio Nacional de Teatro para la Infancia y la Juventud en 2009, o el Premio Nacional ASSITEJ España 2025. Titiritera por vocación y por alegría, sigue creyendo que el mayor escenario es la mirada de los niños. Como ella misma podría decir, lo importante es “hacer títeres para las niñas y niños”, y, cuando se apagan las luces, volver al juego sencillo de la vida junto a sus nietos.



Concha Silván Marriñoso nació en Binéfar y desde aquí, con la mirada atenta y la libreta siempre

abierta, ha tejido durante más de cuarenta años una vida dedicada al periodismo. Licenciada en Ciencias de la Información por la Universidad Autónoma de Barcelona en 1980, dio sus primeros pasos profesionales en la Conferencia sobre la Seguridad y la Cooperación en Europa celebrada en Madrid, donde firmó una entrevista al representante del Vaticano. Aquel fue el inicio de un camino que la llevaría a contar el pulso de su tierra con rigor y cercanía. Dirigió *La Voz de Binéfar* y ejerció como corresponsal del *Heraldo de Aragón* en *La Litera*, colaborando también con medios como RNE o *Diari Segre*. Siempre vinculada a su entorno, ha relatado la vida política, social y cultural de la comarca, recorriendo todos los géneros periodísticos, aunque confiesa que el reportaje y la entrevista han sido siempre sus refugios favoritos. Desde su puesto en el gabinete de comunicación del Ayuntamiento binefarense, que ocupó hasta su jubilación en 2024, siguió dando forma a las historias cotidianas de su comunidad. A lo largo de los años ha conocido a figuras que pasarán a la historia y, también, a muchas personas anónimas que, con su esfuerzo, han construido la identidad de un lugar. Porque, en el fondo, su oficio ha sido escuchar y narrar la vida cercana, esa que late cada día en las calles de Binéfar y *La Litera*.



M.ª Carmen Pérez Chimeno nació en Binéfar, al que siempre ha estado profundamente ligada y donde ha desarrollado casi toda su vida. Solo se alejó unos años para estudiar Magisterio entre Lérida y Barcelona, una etapa de aprendizaje que amplió su horizonte antes de regresar al pueblo, donde comenzó a trabajar como docente en una academia y a colaborar en el negocio familiar, viviendo de cerca el esfuerzo cotidiano y el contacto directo con la gente. En 1987 dio un paso decisivo al entrar en la vida municipal como concejal del PAR, convirtiéndose en la primera mujer de Binéfar en ocupar este cargo en democracia. Desde distintas áreas, como Fiestas (concierto de Leonard Cohen entre otros), Salud y Bienestar Social, o Fomento y Desarrollo (FEFI y FEVIBO), participó en proyectos importantes para el crecimiento del municipio, como la llegada del gas ciudad o el impulso al Polígono Industrial y la creación de la Agencia

M^a Jesús Lamora

de Desarrollo del Ayuntamiento de Binéfar. Tras dieciséis años de dedicación política, accedió por oposición a un puesto en el Ayuntamiento, donde puso en marcha la OMIC y trabajó hasta su jubilación con vocación de servicio. Defensora firme de la igualdad, cree que "la verdadera transformación comienza cuando dejamos de pedir permiso para liderar", convencida de que la autoconfianza es la llave del progreso.



Maribel Clemente Ros inició su vida laboral en la empresa privada, hasta que en 1979 decidió presentarse a las oposiciones del Ayuntamiento de Binéfar. Aprobó la plaza y, casi sin imaginarlo, comenzó entonces un camino profesional que se prolongaría durante cuarenta años, fiel al servicio público y al pulso cotidiano de la población. Muy pronto asumió una responsabilidad clave: en su segundo año fue nombrada secretaria de Alcaldía, en la época de Miguel Ángel Franc, ta-

rea que desempeñó con entrega hasta el final de su vida laboral. A lo largo de ese tiempo colaboró con distintos alcaldes y concejales, pero sobre todo compartió el día a día con compañeros que, con el paso de los años, se convirtieron en una verdadera familia. Su memoria guarda innumerables anécdotas: bodas civiles en las que ayudó a dar forma a nuevas historias, la atención al padrón municipal, la gestión del cementerio o aquellas rutas por las torres para contar habitantes, a veces corriendo entre risas delante de algún perro o de un pavo guardián. "Son recuerdos de una etapa intensa y entrañable, marcada por el trabajo, el compañerismo y el orgullo de haber formado parte de la vida de Binéfar".

Mujeres, como he escrito al inicio, que han dejado huella en nuestra sociedad. Terminó en palabras que se repitieron en la mesa redonda: Autoconfianza, apoyo entre unas y otras, valoración de la herencia de nuestras antepasadas, la importancia de la escuela y la familia, el juego del corro, como símbolo de pertenencia a un grupo entre iguales. Y la construcción, entre todos, de una sociedad en la que dicha igualdad sea real. Creo que con esto está dicho todo.

CLÍNICA DENTAL
Luna
ODONTOLOGÍA AVANZADA

Dr. Federico Pigem & Col.
COLEGIADO N° 8160



EXPERTOS EN
IMPLANTOLOGÍA AVANZADA
Y REHABILITACIÓN



@clinica.dental.luna

Avda. de Aragón, 17 - 1°C - BINÉFAR - 974 42 85 32

5º Encuentro

Jóvenes y Profesionales



CONÓCENOS
hacemos cosas apasionantes
Y ESTAMOS AQUÍ
ASOCIACIÓN DE EMPRESARIOS
DE LA LITERA

10 de Abril del 2026 de 9 a 14 horas

Recinto de la Algodonera - Binéfar



Entrevistas entre jóvenes y profesionales

Conversaciones reales con profesionales que tú eliges
para descubrir caminos, resolver dudas y orientar tu futuro

Stands de empresas y centros educativos

Empresas y centros formativos te cuentan qué hacen, cómo trabajan y qué
oportunidades pueden abrirte.

Mesa redonda de referentes

“De estudiantes a profesionales: historias que abren futuro”

Experiencias inspiradoras de jóvenes profesionales que hace nada estaban en tu lugar
y hoy están construyendo su camino.

Recogida de currículums

Si buscas trabajo, puedes dejar tu CV y conectar directamente con empresas de la comarca

DA TOS

MARZO

ESTACIÓN METEOROLÓGICA DE LA MELUSA | Tamarite de Litera

MÁXIMAS | MÍNIMAS | PRECIPITACIONES l/m²



1	2	3	4	5	6	7	8	9	10	11	12	13	14	15
16,1	15,7	15,7	18,9	13,8	13,6	14,6	16,0	17,2	17,8	16,4	17,7	20,8	16,2	17,9
2,6	1,4	6,3	4,1	6,7	8,5	8,7	4,3	5,5	3,2	2,2	1,6	1,4	2,3	0,9
-	0,1	-	-	9,8	11,2	5,1	-	-	-	-	-	-	0,6	-

16	17	18	19	20	21	22	23	24	25	26	27	28	29	30	31
20,2	21,3	21,8	16,7	18,2	18,9	20,0	18,6	19,8	22,1	18,2	20,2	19,3			
-2,9	0,8	0,5	4,8	-0,1	-1,1	-0,5	4,1	1,2	0,5	1,7	-1,7	0,2			
-	-	-	-	-	-	-	-	-	-	-	-	-			

PLUVIÓ- METRO



ACUMULADO 2026
l/m²

l/m²: 2025

Tamarite (La Melusa): - **154,7** (306,2)
San Esteban de Litera: - **195,6** (318,7)
Esplús (Monte Julia): - **147,1** (254,3)

máxi máxi
mas mas
y 2026



24 de febrero | **22,1 °C**
La Melusa - Tamarite de Litera

7 de enero | **-7,3°C**
San Esteban de Litera

Rachas
de viento
2026



Monte Julia (Esplús)

19 de febrero | **69 km/h**
13:16 h



BINÉFAR

Pol. ind. El Sosal - C/ Cobalto, 5
974 42 79 58

SOSES

Av. de Catalunya, 43
676 99 41 94

athriegos@athriegos.com

athriegos.com

*Automatismos,
técnicas hidráulicas y riegos*

Manuel Rodríguez Chesa:

“Estamos viviendo en una época sin proyectos”

El presidente de la Cámara de Comercio de Huesca analizaba en su visita a Onda Cero Cinca el momento actual, no solo económico, sino también a nivel general: **“Estamos viviendo una época sin proyectos que empiecen y acaben. No se está haciendo nada, está todo tan enrarecido como el tiempo”**, lamentaba, haciendo hincapié en la falta de asunción de responsabilidades y la escasa capacidad para recordar el pasado, aprender y mejorar en esa revisión que según Rodríguez Chesa es necesaria para adaptarse: **“La base del éxito es la adaptación, pero hay que propiciarla de alguna manera. La vertiginosidad a la que vamos abocados me preocupa, no puedo evitarlo”**. Entrando en la actualidad, el presidente aludía a la petición de rebaja de precios en insumos y combustibles a raíz del conflicto bélico en Oriente Medio: **“La reducción del IVA en los carburros no es operativa, se rebaja este impuesto que es el que paga el usuario final, pero y ¿el resto?”**, se preguntaba, a la vez que echaba de menos medidas más duras para atajar, a su juicio, **“incoherencias como el pago de grandes sueldos o la no rebaja de gastos superfluos”**. La preocupación por el estado actual de las comunicaciones del Alto Aragón es una constante general con tramos carreteros pendientes y algunos sin acabar. **“Es una irresponsabilidad increíble; no sólo por el gasto económico, sino por los riesgos que comporta en materia de seguridad”**, añadía, dejando patente que Huesca tiene una cuenta pendiente en materia de infraestructuras conforme a otras provincias, **“con autovías cargadas de túneles y puentes, aquí no hay ninguno”**.

Recientemente se celebraba el Comité Ejecutivo de Cámara de Huesca en el que se analizaban las líneas de trabajo de la entidad para este año 2026 con temas importantes como la

internacionalización: **“Se está intentado abrir caminos que no estaban muy trabajados en Latinoamérica o África, espacios poco explorados por las empresas de esta provincia”**, una novedad necesaria para Rodríguez Chesa y casi una obligación para las cámaras de comercio que de manera habitual acompañan a las empresas en sus misiones exportadoras, **“en las que tenemos que ir todos de la mano. Aunque parezca extraño hay muchas empresas que exportan en Huesca”**. Las cifras no engañan: Huesca exportó por un valor de 1.918 millones de euros entre los meses de enero a septiembre de 2025. **“Está**

claro que algo hay. Ahora la situación es compleja, pero nadie tiene la barita mágica, ni se aportan soluciones, ni nadie lidera el cambio”, remarcando la complicada situación geopolítica que se vive ahora con falta de liderazgos y el uso de la política económica para transgredir todos los límites.

La implementación de las nuevas tecnologías es un hecho en una entidad con una plantilla comprometida y con mucha experiencia. **“Tenemos ya personal que puede formar sobre la IA porque ya estamos listos”**, subrayaba Manuel Rodríguez Chesa, de



Rodríguez Chesa, en un momento de la entrevista en Onda Cero Cinca

nuevo, poniendo el acento en el hecho de estar debidamente preparados para los cambios, como es la llegada de la Inteligencia Artificial (IA), en los procesos propios de la empresa o la implementación de sistemas como el Verifactu. **“Tenemos compromiso, equipo y muchas ganas de ayudar”**, añadía, incidiendo en la labor que lleva a cabo la Cámara de Huesca con sus empresas asociadas o los beneficios del Club de Cámara, un grupo que ronda ya el centenar de firmas integradas en este proyecto. Finalmente, Rodríguez Chesa afronta, el próximo mes de junio, el final de

su mandato al frente de la institución camara. Después de 19 años como presidente, llega el cierre a una etapa que ahora requiere renovación: **“Está así estipulado y creo que es necesario renovar. Hay que contar con mentes nuevas y más proyectos para cumplir otros 125 años más como institución”**, concluye este barbastrense, alcalde de su municipio en la década de los ochenta-noventa, hombre de diálogo, acuerdos y actualizaciones en pro de hacer posible una provincia creciente, exportadora, pero con una evidente demanda de mano de obra ■



EXPERIENCIA, CRECIMIENTO Y PROFESIONALIDAD!

Nos puedes encontrar en:  

CONSTRUCCIONES METÁLICAS

DEPÓSITOS A PRESIÓN.MARCADO CE

CALDERERÍA

PROYECTOS Y LEGALIZACIONES

MECANIZADO

TUBERÍAS INDUSTRIALES

MANTENIMIENTOS Y MONTAJES INDUSTRIALES

CONDUCTOS Y TUBERÍAS DE GRANDES DIMENSIONES

mecime SL

Polígono Paules Parcela
40, 22400 Monzon (Huesca)
974 40 22 12

FIDEL CORTES

Polígono Paules, Calle
Jose Mª de Peñaranda
nº44, 22400 Monzon (Huesca)
974 40 17 39
www.fidelcortes.com

SOPENA, S.A.

Polígono Paules Parcela
73, 22400 Monzon (Huesca)
974 40 40 21



CASMAR
GRUPO



Polígono Paules Parcela 40
22400 Monzon (Huesca)



+34 974 40 22 12
+34 648 0157 90



castillonmartinezsl@grupocasmar.es



+34 682 68 83 85



rrhh@grupocasmar.es



www.grupocasmar.es



**ASAJA
HUESCA**

Te escucha
Te entiende
Te ayuda

Solicitudes PAC Alegaciones PAC
Servicios Asesoramiento Agropecuario Formación
Cuadernos de Campo Declaración Estiércoles y Purines
Gestión Ayudas Incorporación y Modernización
Asesoría Laboral y Nóminas Fiscal Correduría Seguros

Infórmate de todo en nuestra web: www.asajahuesca.es

Barbastro

Fernando el Católico, 16
974 313 242

Zaragoza

Cervantes, 42-44
976 229 611

Huesca

Pz López Allué, 3
974 240 061

Fraga

Santa Catalina, 1
974 474 321

Sariñena

C/Pío XII nº 30 (Local 15)
974 313 242

Tamarite de Litera

Av. San Vicente Paul, 39
697 845 893



Pinturas Lepanto participa de la inclusión con Nazaret

Los usuarios del Centro Ocupacional Nazaret visitaron las instalaciones de la fábrica de Pinturas Lepanto, en Binéfar. Allí, fueron atendidos por el director general de la empresa, Alfonso Ruíz. Él mismo se ocupó de acompañar y explicar la visita por toda la fábrica, compartiendo algunos de los datos más curiosos sobre los procesos y la historia de esta empresa binefarense. **"Para nosotros ha sido una experiencia muy enriquece-**

dora. Gracias por vuestra visita y por recordarnos lo importante que es seguir construyendo, entre todos, una sociedad más inclusiva", señalaba Alfonso Ruíz. Recordemos que Nazaret es un proyecto que trabaja para mejorar la calidad de vida de personas con discapacidad intelectual y/o enfermedad mental, fomentando su autonomía personal desde una atención integral en ámbitos como el social, educativo, cultural, clínico y laboral.

AMAZÖNIA

CLÍNICA VETERINARIA

**¡Cuida a tus
compañeros
de toda la vida!**

Nuestros amigos peludos también envejecen y es importante asegurar que su salud esté en las mejores manos.



**Plan Geriátrico para
PERROS y GATOS:**

- Consulta + Análítica Sanguínea
- Consulta + Análítica Sanguínea + Radiografías

Con este plan detectamos cualquier cambio en su organismo para tratarlos a tiempo. ¡Ellos te lo agradecerán con más años de cariño y vitalidad!

Pide tu cita hoy mismo y dale a tu mascota el cuidado que merece

AMAZÖNIA

Baja San Pedro, 18
974 56 24 79 - BINÉFAR



Cámara de Comercio de Huesca convoca el premio PYME 2026

Se cumplen diez años de los galardones PYME convocados por Cámara de Comercio de Huesca y Banco Santander, en colaboración con Cámara de España y Diario del Alto Aragón. Una década en la que han participado 12.500 empresas, consolidándose como el galardón de referencia para reconocer la labor y los méritos de las pequeñas y medianas empresas de todo el país, como palancas de generación de riqueza y creación de empleo. La principal novedad, con motivo de su décimo aniversario, es la mención al "Legado Empresarial" para reconocer a una empresa que sobresalga por su impacto económico y social en su territorio. Este premio se entregará junto al de Pyme del Año y

los cuatro accésits de Internacionalización, Innovación y Digitalización, Formación y Empleo y Pyme Sostenible.

El plazo de presentación de candidaturas para el premio Pyme del Año 2026 se abrió el pasado 10 de marzo y se cerrará a las 20:00 (hora peninsular) del próximo 14 de abril. Podrán concurrir al Premio Pyme del Año todas las pymes de la provincia de menos de 250 empleados y con una facturación anual inferior a los 50 millones de euros en el ejercicio 2025, y con sede social en la provincia de Huesca. La empresa ganadora concurrirá al Premio Nacional Pyme del Año 2026, que se fallará en el primer trimestre de 2027. Igual-

mente, las empresas ganadoras de los diferentes accésits concurrirán al Premio Nacional en sus respectivas categorías.

Las empresas interesadas deberán rellenar el formulario de inscripción que encontrarán en la web de la Cámara de Comercio de Huesca, donde también pueden consultar las bases del concurso. El jurado valorará en sus deliberaciones méritos como la creación de empleo, con especial atención al empleo indefinido; las acciones de formación para los empleados; la internacionalización de la empresa; las iniciativas de digitalización e innovación, así como los proyectos sostenibles en los que han participado.



EXPERTOS EN CARNE DE CERDO



LITERA MEAT S.L. Ctra N-249 Km 128.5 Pol. Ind El Sosal | BINÉFAR



info@literameat.eu | www.literameat.eu



974275377

BREVES BREVES BREVES BREVES BREVES BREVES

El estiércol de vacuno ya no debe considerarse un residuo

La Asociación de Productores de Vacuno (ASOPROVAC) se hace eco de un estudio realizado por PROVACUNO sobre el estiércol de bovino. El mismo analizó el estiércol de treinta y seis granjas españolas, encontrando composiciones que variaban según el tipo de explotación, el tamaño y la cama usada. Con base en la información obtenida, se recomienda usar este recurso, al reducir las emisiones de CO2 frente a los fertilizantes químicos. El estudio concluye que, "gestionar correctamente el estiércol contribuye a una ganadería más sostenible, rentable y respetuosa con el medio ambiente".

Sacrificados 3.156 jabalíes

El departamento de Agricultura, Ganadería y Alimentación del Gobierno de Aragón retiró durante el pasado mes de febrero un total de 2.544 jabalíes dentro del dispositivo extraordinario de control de fauna silvestre, que se desarrolla en todo el territorio autonómico. A esta cifra de animales, entregados en los centros habilitados, se le añaden 612 animales destinados a autoconsumo en las tres provincias aragonesas, hasta alcanzar un total de 3.156 ejemplares. Desde el pasado mes de diciembre, fecha de alerta por PPA en Cataluña, el total de jabalíes sacrificados en Aragón se eleva a 9.300 animales.



Xela ITI
INGENIERIA Y TECNOLOGIAS DE LA INFORMACION
Su Proveedor Global de Tecnología

**INGENIERÍA INFORMÁTICA
TELECOMUNICACIONES**

**SERVICIO ESPECIALIZADO
EN EMPRESAS**

CENTRAL HUESCA
Av. Albelda 2, bajos
Tamarite de Litera
974 421 789

DELEGACIÓN BARCELONA
C/ Medes 4-6
Barcelona
936 583 073

xelaiti@xelaiti.com www.xelaiti.com

MÁS DE UNO



cada día de 12:20 a 14:00 h. con PACO AZNAR M.

CINCA 93.8FM



Soluciones y profesionalidad al servicio de la industria

CASSIDA   

www.sumir.es www.tienda.sumir.es [@suministrosiricibar](https://www.facebook.com/suministrosiricibar)

**Pol. ind. El Sosal c/ Cobalto, 46
BINÉFAR - Tel. 974 429 681
comercial@sumir.es**

- ▲ Asesoramiento técnico
- ▲ Elaboración de documentación agrícola
- ▲ Venta y aplicación de fertilizantes, fitosanitarios y biológicos
- ▲ Gestión de cosechas
- ▲ Arrendamiento de tierras
- ▲ Agricultura 4.0
- ▲ Siembras, laboreo, poceteo en maíz, sondas de humedad...

FERTI PLAN

Impulsando tu tierra



  [fertiplan.net](https://www.fertiplan.net)

974 425 385 · Ctra. Vencillón A1241, km. 2,5 Vencillón · 22549 Huesca

BOADELLA

— MAQUINARIA —

Tecnología Hyundai CE y Manitou,
con el sello de Boadella Maquinaria

HYUNDAI
CONSTRUCTION EQUIPMENT

MANITOU
HANDLING YOUR WORLD



T. 973 337 286

boadella.com |  



CONSTRUCCIÓN DE GRANJAS

Granjas llave en mano

SERVICIO 24H

- ✓ Diseñamos tu granja
- ✓ Construcción de instalaciones
- ✓ Reformas
- ✓ Material ganadero
- ✓ Mantenimiento de instalaciones

WWW.TODOGRANJAS.COM

PoL. El Sosal Binéfar T. 974 42 80 50



Litera Meat superó en 2025 su nivel productivo y exportador

Litera Meat cerraba el ejercicio 2025 consolidando su posición como uno de los grandes referentes del sector porcino español y europeo, así lo acredita su producción industrial y su proyección internacional. La empresa alcanzaba el pasado año una facturación de 924 millones de euros, convirtiéndose en la compañía con mayor volumen de facturación de toda la provincia de Huesca, exportando a unos 70 países para posicionarse como una de las empresas agroalimentarias líderes en Aragón. **“El pasado fue un año marcado por hitos estratégicos clave como la resolución definitiva de la investigación antidumping iniciada por la República Popular China y la adjudicación del PERTE de descarbonización industrial. Se trata de un crecimiento en sintonía con la evolución de Grupo Pini, que en este mismo ejercicio ha alcanzado una facturación de 2.200 millones de euros, reflejo de una expansión constante y estratégica”**, señalan fuentes de la empresa literana. Tras la resolución definitiva del proceso antidumping, comunicada en diciembre de 2025 por las autoridades chinas, Litera Meat contará durante los próximos cinco años con un arancel del 4,9 % sobre sus exportaciones de porcino a China, el más bajo aplicado actualmente a empresas españolas y europeas del sector. Este porcentaje se sitúa muy por debajo del que deben afrontar otras compañías con aranceles del 9,8 %, 18,6 % o 19,8 %. **“Esta resolución reconoce el papel desempeñado por Litera Meat durante todo el proceso de investigación, en el que ha colaborado de forma activa, transparente y responsable con las autoridades chinas, “ejerciendo un papel considerado crucial y determinante para el conjunto del sector porcino español. Un enfoque que no solo ha beneficiado a la compañía, sino que ha contribuido a reforzar la imagen del sector cárnico español en los mercados internacionales”**, señalan desde la empresa ubicada en Binéfar.

En términos productivos, Litera Meat alcanzaba en 2025 una produc-



Planta de Litera Meat en Binéfar

ción de 387.000 toneladas de carne, con una clara orientación exportadora. Del total producido, el 23 % se destinaba al mercado nacional, el 37 % a la Unión Europea y el 40 % a mercados extracomunitarios siendo China, Corea del Sur y Filipinas los más representativos. Ese volumen de producción cárnica tiene su origen en el sacrificio de 4 millones de cerdos, con una previsión de alcanzar los 4,5 millones en 2026, en línea con el crecimiento sostenido del proyecto industrial. **“Actualmente contamos con una plantilla de 1.800 empleados, con más del 90 % de contratos indefinidos, reafirmando su apuesta por la estabilidad laboral, el crecimiento profesional y la atracción de talento. En este ámbito, 2025 también ha estado marcado por la incorporación de perfiles clave en diferentes áreas estratégicas, así como por el lanzamiento de nuevas ofertas formativas con el objetivo de fomentar la promoción interna y la proyección profesional dentro de la organización”**, inciden desde la empresa.

SOSTENIBILIDAD Y EFICIENCIA ENERGÉTICA, EJES ESTRATÉGICOS

Otra de las noticias destacadas que dejaba 2025 en Litera Meat fue la adjudicación del PERTE (Proyecto Estratégico para la Recuperación y Transformación Económica de descarbonización industrial), que refuerza la hoja de ruta de la compañía en su planta de Binéfar en materia de sostenibilidad. **“En esta línea, tenemos en marcha para 2026 varios proyectos de eficiencia energética y sostenibilidad (por un**

valor aproximado de 20 millones de euros), además de iniciativas orientadas a reforzar el crecimiento orgánico del grupo”, informan. La nueva planta fotovoltaica en suelo se encuentra en pleno funcionamiento y se suma al parque fotovoltaico en cubierta, que hasta el momento es el mayor instalado en Aragón sobre una única cubierta. **“Gracias a esta combinación, el 100 % de la electricidad que consume Litera Meat procede ya de fuentes renovables, combinando autoconsumo solar y electricidad con garantía de origen”**. El objetivo a medio plazo, según la empresa, es convertirse en una compañía capaz de generar el 100 % de la energía necesaria para su autoconsumo, avanzando hacia una mayor independencia energética y reforzando su competitividad industrial. En el mismo contexto, Grupo Pini ha proyectado una nueva planta de Ferrarini en la región de Reggio Emilia, con una superficie productiva de 46.000 m², que permitirá reforzar su proyección internacional y ampliar la capacidad de producción de embutido tradicional, de calidad y con sello Made in Italy. **“Las previsiones para 2026 son positivas tanto en facturación como en volumen de sacrificios, consolidando un proyecto industrial con fuerte arraigo en Aragón y un firme compromiso con el desarrollo económico, el empleo y la sostenibilidad. Con estos resultados, continuamos reforzando nuestra posición como referente del sector porcino dentro y fuera de España, afrontando los retos del mercado internacional desde la responsabilidad, la innovación y la solidez industrial”**, concluyen desde Litera Meat.



BUSCAMOS / FORMAMOS

Oficiales en calderería y soldadura

Para Área de Fabricación de nuestro centro productivo en Binéfar (Huesca)

En Metaga buscamos soluciones, viables y eficientes, para líneas de procesamiento de sólidos y líquidos. Las diseñamos, las fabricamos y hacemos que funcionen. Creemos que hacer un buen trabajo es el resultado de hacer lo que te gusta.

¿Cómo sería tu día a día?

- Interpretación y comprensión de planos
- Elaboración y preparación de material
- Trabajos de ensamblado y soldadura
- Comprobación del funcionamiento de equipos y máquinas
- Montaje y puesta en marcha de maquinaria
- Trabajos de mantenimiento de máquinas
- Análisis de fabricación y búsqueda de mejoras

¿Cómo sería la persona ideal?

Para desempeñar estas tareas pensamos en una persona:

- Colaborativa, entusiasta, optimista, responsable e integra, con sentido de la ética y valores
- Creativa, porque las soluciones de ayer no resolverán los problemas de mañana
- Con capacidad crítica y con interés para aprender nuevas cosas constantemente

¿Qué te ofrecemos?

Formar parte de Metaga significa:

- Pasión por el diseño y la fabricación
- Crecimiento, compañerismo, aprendizaje, innovación
- Proyecto estable en una empresa consolidada y en crecimiento
- Formación continua para la mejora constante
- Ambiente laboral cercano, flexible y colaborativo



Buscamos una persona dinámica, con capacidad analítica, y con ganas de participar en un proyecto con los mejores profesionales, pero sobre todo...

¡en Metaga buscamos buena gente!

¿Y si no tengo conocimientos previos de fabricación metálica? Contacta igualmente con nosotros, queremos conocerte y enseñarte.

Si quieres asumir un nuevo reto profesional contacta con nosotros: ✉ metaga@metaga.com o 📞 974 430 912.

METAGA

INGENIERÍA Y FABRICACIÓN

metaga.com



MetagaES



metaga



Metaga



Metaga

LAVADO DE CISTERNAS - VAPORIZADO - SECADO TÚNEL DE LAVADO CAMIONES - INTERIORES



De Lunes a Viernes: 8h a 20 h.
Sábados: 8h a 14 h.
Pol. Ind. Valle del Cinca P24 -
T. **645 967 693 BARBASTRO**
EQUIPOS E INSTALACIONES
EN CONDICIONES ÓPTIMAS



Resumen **MARZO**

VACUNO. Mes, marcado por el descenso de forma desigual en el ganado vacuno, donde los machos cruzados arrastran al resto de categorías, con sesiones de lonja intensas y dos posturas enfrentadas en la mesa de precios. Presión bajista por parte de la industria, con muchas dificultades para vender la carne; ahora la carne no la compran, hay que venderla, y cuesta mucho vender. Crean que si se baja, no entrará tanta carne de fuera y el consumo podría aumentar. El principal problema del vacuno es el descenso en el consumo en el mercado, tanto nacional como en Europa. Los mercados europeos funcionan de forma moderada, ajustando precios frente a la competencia de otros operadores europeos, que opinan que comer cerdo es barato y Polonia hace ofertas económicas. La cuestión no está en la oferta de animales, sino en la dificultad que tienen todos los operadores para vender carne. A pesar de ello, durante el mes de marzo se trabajó con agilidad, sin embargo, el consumo de Ramadán ha sido ligero y solo ha destacado Argelia. Aparece en el mercado un componente psicológico negativo, la situación de guerra genera incertidumbre y no invita al consumo. La esperanza está puesta en el turismo, que cancela sus viajes de larga distancia y los incrementa en Europa.

CORDEROS. Mercado alcista, marcado por el final del Ramadán y el comienzo de la Semana Santa. El ovino se muestra en positivo, con movimientos tanto hacia los mercados musulmanes como hacia los ce-

baderos que se van llenando, pero con un cierto equilibrio entre oferta y demanda. La subida de precios de marzo refleja el mercado actual. Hay poca oferta de corderos para sacrificio y aumenta ligeramente la demanda debido a la época en la que nos encontramos. Argelia está activa con respecto al ovino y da agilidad a la industria, también hay fluidez hacia Europa y hacia el mercado musulmán en España.

PORCINO. El mes de marzo ha estado marcado por una tendencia alcista sostenida en el mercado del porcino de cebado. La oferta se ha ido ajustando progresivamente, con menos disponibilidad de animales y una reducción de los pesos, mientras que la actividad en mataderos se ha mantenido elevada. La demanda, especialmente en el mercado interior, ha sido firme, permitiendo una colocación fluida y sosteniendo las subidas. En el ámbito exterior, Europa sigue absorbiendo la mayor parte de la producción, debido a la debilidad de la demanda en países asiáticos como China. Marzo consolida un escenario de mercado tensionado, con una oferta en retroceso frente a una demanda activa, lo que ha impulsado las cotizaciones al alza de forma continuada. A pesar de este contexto favorable, comienzan a percibirse ciertas limitaciones en los márgenes industriales, debido a la dificultad de trasladar completamente las subidas del ganado a la carne en el mercado europeo. El sector se mantiene ahora a la expectativa de la Semana Santa, que podría influir en el ritmo de sacrificios y en el comportamiento del consumo, siendo clave para determinar si la tendencia alcista se mantiene o tiende a estabilizarse en el corto plazo.

LECHONES. El mercado del lechón ha mostrado una tendencia mayoritariamente alcista, impulsada por una demanda muy activa por parte de los cebaderos y

una oferta limitada, especialmente en el lechón nacional.

CEREALES. El mercado de cereales ha mantenido una clara tendencia alcista en las cotizaciones, aunque en un contexto de actividad comercial muy reducida y fuerte incertidumbre y ha finalizado el mes con repeticiones en las tablillas. La operativa ha estado condicionada por la escasa demanda real, ya que muchas fábricas mantienen coberturas cerradas y no necesitan comprar de forma urgente. Al mismo tiempo, el agricultor ha optado en muchos casos por retener la mercancía, esperando mejores precios, lo que ha contribuido a una menor fluidez del mercado. En el plano de la oferta, los cereales procedentes de puerto y de origen europeo, especialmente desde Francia, han ido encareciéndose, influenciados por el aumento de los costes logísticos y del transporte.

ALFALFA. Marzo ha reflejado un mercado de forrajes que pasa de una situación de tensión por falta de oferta a un escenario de parálisis e incertidumbre. Tras un inicio alcista motivado por la limitada disponibilidad, el mercado entra en una fase de estabilidad aparente, donde las cotizaciones se mantienen más por la falta de operaciones que por un equilibrio real entre oferta y demanda. El elemento más determinante del mes ha sido el impacto del conflicto en Oriente Medio, especialmente por su repercusión en el estrecho de Ormuz, punto clave para el comercio internacional. Las dificultades logísticas, el encarecimiento de los fletes y la incertidumbre en las rutas marítimas han condicionado fuertemente la operativa, afectando a un sector altamente dependiente de la exportación.



GESTIÓN DE PURINES



SISTEMAS DE RIEGO



INFRAESTRUCTURA

Tecniriego Binéfar S.L.

C/ Primero de Mayo, nº 56, 22500 Binéfar (Zaragoza)

974 428 216 - 974 431 874 - riegos@tecniriego.com - administracion@tecniriego.com



En la base
de la buena alimentación



La Comarca de la Litera impulsa un programa de formación y empleo en el ámbito sociosanitario



Las participantes en el curso posan con técnicos comarcales y la presidenta Tania Solans

Cada día más necesarios y cada vez más solicitados en la sociedad literana; los empleos sociosanitarios forman parte de un importante volumen de empleo que ahora va a contar el programa Tándem: combinación de formación y trabajo durante doce meses para acceder a dos certificados de profesionalidad con prácticas en las residencias comarcales de Tamarite de Litera y Binéfar.

La Comarca de la Litera ha puesto en marcha el programa "Formación para el empleo en el ámbito sociosanitario de la Comarca de la Litera/ la Litera", una iniciativa des-

tinada a mejorar la formación y la empleabilidad en el sector sociosanitario dentro del ámbito comarcal. Se trata de la primera edición de este programa en la comarca y forma parte de los programas experienciales TándEM de empleo y formación, que combinan aprendizaje y experiencia laboral. El proyecto cuenta con la participación de 10 alumnas contratadas durante doce meses, en los que alternarán formación y empleo. El programa se estructura en tres fases: una primera etapa de tres meses centrada principalmente en la formación, seguida de una segunda fase de tres

meses más y una tercera de seis en las que las participantes combinarán la formación con el trabajo.

La iniciativa tiene además un marcado componente social, ya que busca facilitar la formación y el acceso al empleo a personas desempleadas pertenecientes a distintos colectivos, como parados de larga duración, jóvenes menores de 30 años, víctimas de violencia de género, personas inmigrantes o miembros de minorías con mayores dificultades de inserción laboral. Durante el proceso formativo, las alumnas obtendrán dos



certificados de profesionalidad: “Limpieza de superficies y mobiliario en edificios y locales (nivel 1)”, que sirve como puerta de entrada al itinerario formativo, y posteriormente “Atención sociosanitaria a personas dependientes en instituciones sociales (nivel 2)”. Este recorrido permite adquirir competencias profesionales en un sector con una creciente demanda de empleo. Además, realizarán prácticas en las residencias comarcales de Tamarite de Litera y Binéfar, donde podrán

aplicar los conocimientos adquiridos y sumar experiencia directa en la atención a personas mayores y dependientes.

La presidenta de la Comarca de la Litera, Tania Solans, ha destacado la importancia de esta iniciativa para la comarca: **“Este programa representa una doble oportunidad: por un lado, mejorar la formación y las oportunidades laborales de personas que tienen más dificultades para acceder al empleo, y por**

otro, reforzar un sector tan importante como el sociosanitario, clave para cuidar a nuestros mayores y garantizar servicios de calidad”. Este proyecto se desarrolla en el marco de los Programas TándEM 2025 y está financiado con fondos procedentes de la Conferencia Sectorial de Empleo y Asuntos Laborales, con la participación institucional del Gobierno de Aragón, el INAEM y el Ministerio de Trabajo y Economía Social – Servicio Público de Empleo Estatal (SEPE).



CLIMATIZACIÓN

**Instalación - Reparación
Mantenimiento
Aire acondicionado**

Atención rápida y profesional



**605 924 291
621 407 278**

Armando Campos

acamposclimatización@gmail.com



Fallece Joaquín Palacín, presidente de Chunta Aragonesista



Joaquín Palacín, en una de las últimas entrevistas realizadas en Onda Cero Cinco

05.03.2026. Chunta Aragonesista (CHA) anunciaba el fallecimiento, como consecuencia de un cáncer, de su presidente, Joaquín Palacín, a quien agradecía, “su compromiso con Aragón, con la justicia social y con el proyecto colectivo durante tantos años”. En la misma nota, se ponía de manifiesto la figura de un hombre, “que ha sido una de las voces más firmes y generosas del aragonismo político, destacando por su cercanía, su honestidad y su entrega constante

a CHA y a la defensa de nuestra tierra. Queremos agradecer de corazón todo lo que Joaquín ha dado a este proyecto común, así como trasladar nuestro cariño y apoyo a su familia, amistades y a todas las personas que hoy sienten su pérdida. Su recuerdo y su ejemplo seguirán formando parte del camino de CHA”.

Joaquín Palacín nació en Huesca en 1974; estaba casado y tenía tres hijos. Antes de entrar en política se

dedicó a la dirección de empresas de consultoría y servicios medioambientales. Entre 2007 y 2013 fue concejal del Ayuntamiento de Monzón; allí presidió el Patronato de Deportes y el de la Institución Ferial. Entre 2015 y 2019, asumió la dirección general de Ordenación del Territorio, dependiente del departamento de Vertebración del Territorio, Movilidad y Vivienda del Gobierno de Aragón. En febrero de 2020, era elegido presidente de CHA y reelegido en marzo de 2024. Desde 2019 fue diputado en las Cortes de Aragón. En la X legislatura, Palacín condujo la portavocía del Grupo Parlamentario, además de ser portavoz en la comisión de Vertebración del Territorio, Movilidad y Vivienda; y en la comisión de Agricultura, Ganadería y Medio Ambiente. En la XI legislatura ocupó el cargo de portavoz de CHA en la comisión de Medio Ambiente y Turismo; en la comisión de Fomento, Vivienda, Logística y Cohesión Territorial; y en la comisión de Agricultura, Ganadería y Alimentación.

CERRAMIENTOS



GASCO

info@cerramientosgasco.com

www.cerramientosgasco.com

Ctra. Tamarite - BINÉFAR

Tel. 974 42 83 06



Porticones interiores PVC foliado roble dorado

El PSOE reclama al Gobierno de Azcón que actúe en la carretera Baldellou y Camporrells

Los socialistas de la Litera reclaman al Gobierno aragonés que actúe de forma inminente para restituir el tráfico de vehículos pesados de la carretera autonómica entre Baldellou y Camporrells, cortada a camiones y autocares desde hace seis semanas, tras un desprendimiento de rocas que dañó la calzada. Además, solicitan que esta reparación venga acompañada de un plan integral para la mejora de esta vía. **“Los habitantes de la Litera somos igual de ciudadanos aragoneses que quienes viven en la gran capital pero nuestras reclamaciones no son atendidas por el Gobierno de Azcón”,** señalan los socialistas literanos, además de exigir un plan integral para esa vía: **“De forma urgente deben iniciar un plan integral de esta carretera, fundamental para vertebrar las localidades de esta zona y además dotar a los conductores de mayores garantías de seguridad, primero para ellos y también para los vehículos que al circular por estas calzadas su-**



Imagen de la vía condicionada al paso de vehículos pesados

fren muchos deterioros”, añaden. El PSOE critica que, **“para Azcón haya reivindicaciones de primera, de segunda o de tercera, y parece que los habitantes de esta comarca estamos en el último lugar para el Gobierno de Aragón”.** Los socialistas no entienden que después de casi dos meses, las cosas poco hayan cambiado: **“Es incomprensible que llevemos todo este tiempo con una circulación totalmente condiona-**

da; desde luego que esta situación no se entendería en lugares con más población porque es un perjuicio que afecta a transportistas, camioneros, empresas y a los alumnos que estudian en Tamarite”, subrayan, mientras piden al Ejecutivo autonómico una actuación inmediata para poner fin a esta situación y han asegurado que presentarán iniciativas en todas las instituciones para instar esta actuación.



Haz crecer tu comercio

Te apoyamos:

- Diagnóstico del punto de venta
- Informe de Cliente Misterioso
- Asesoramiento y formación

Consigue gratis un informe con ideas y acciones para mejorar tu establecimiento

Servicio ofrecido por la Cámara de Comercio de Huesca con el Gobierno de Aragón

☎ 974 21 88 99 ✉ comercio@camarahuesca.com

Cámara
Huesca

El CEDER recibe 29 solicitudes de ayudas LEADER en el primer plazo de 2026

Empresas, emprendedores, entidades locales y asociaciones optan a un total de 581.828,80 euros para impulsar proyectos en el medio rural dentro del CEDER Zona Oriental. Una vez cerrado el primer plazo de la convocatoria de ayudas LEADER 2026, cuyo periodo para presentar solicitudes finalizó el pasado 28 de febrero, se han presentado un total de 29 proyectos: 2 solicitudes en la línea Emprende Rural LEADER, destinadas a apoyar la creación de nuevas iniciativas empresariales en municipios de menos de 1.500 habitantes; 17 solicitudes de Proyectos Productivos, impulsados por empresas y personas autónomas para la creación, ampliación o modernización de actividades económicas; 10 solicitudes de Proyectos No Productivos, promovidos principalmente por entidades locales y asociaciones para mejorar servicios, infraestructuras o equipamientos en los municipios.

Tras el cierre del plazo de solicitudes comienza ahora el proceso de revisión técnica y evaluación de los proyectos, en el que se analizará su viabilidad y su adecuación a la Estrategia de Desarrollo Local LEADER del territorio. La concesión de las ayudas se realizará mediante procedimiento de concurrencia competitiva, en función de los criterios de selección establecidos. ***“Valoramos positivamente la participación registrada en este primer plazo de la convocatoria, que refleja el interés de empresas, emprendedores y entidades del territorio por impulsar nuevos proyectos y seguir generando oportunidades en el medio rural”***, indica Sonia Bastinos, gerente del CEDER. Las ayudas LEADER están cofinanciadas por el Fondo Europeo Agrícola de Desarrollo Rural (FEADER) y el Gobierno de Aragón. Las ayudas LEADER tienen como objetivo apoyar iniciativas que contribuyan al desarrollo económico, social y ambiental del medio rural, fomentando la creación de empresas, la mejora de servicios y la dinamización del tejido económico local

Ortopedia
CÓRDOVA

Si sufres de dolor lumbar.
acércate y te
aconsejaremos
**la faja más
adecuada para ti.**



¡Cuida tu espalda!

San Francisco, 10. T: 974 401 376 M.638 270 793 MONZÓN



SANREC
Limpiezas en general

SERVICIOS DE
LIMPIEZA Y JARDINERÍA

*Limpieza de confianza
Presupuesto sin compromiso*



Mª Carmen Recio - Mª Carmen Santiago
Arboleda, 1 (bajo) Monzón

T. 652 841 954 - 687 599 224 - 974 404 004

Fernando Sabés, nuevo vicepresidente de las Cortes de Aragón

La XII Legislatura en Aragón ya ha comenzado y la Mesa de las Cortes estrena nuevos miembros, entre los que se encuentra el alcalde de San Esteban de Litera, y diputado regional, Fernando Sabés; en su caso como vicepresidente con la tarea de regir el funcionamiento interno de la Cámara. La Mesa queda compuesta del siguiente modo: María Navarro (PP), presidenta; Fernando Ledesma (PP) y Fernando Sabés (PSOE), vicepresidentes; Gerardo Oliván (PP) y Beatriz Sánchez (PSOE), secretarios.

Fernando Sabés fue en la anterior legislatura portavoz del Grupo Socialista en las Cortes de Aragón; ahora ese papel lo va asumir Pilar Alegría. Sabés es Doctor en Comunicación Audiovisual y Licenciado en Periodismo; profesor titular en la Universidad Autónoma de Barcelona. Ha sido vicede-



Imagen de Sabés con el resto de compañeros de la nueva Mesa de las Cortes de Aragón

cano de Plan Estratégico y Relaciones Externas en la Facultad de Comunicación de dicho centro. Desde 2007 es alcalde de San Esteban de Litera. De 2007 a 2011 fue vicepresidente de

la Comarca de la Litera; desde 2011 hasta 2019 fue portavoz socialista en dicha institución. Desde 2015, es diputado del Grupo Parlamentario Socialista en las Cortes de Aragón.

CLINICA CHELA IMPLANTOLOGIA
DIGITAL DENTAL CLINICS

1A VISITA Y ESTUDIO GRATIS

Implantes y dientes fijos en **1 DÍA**

Ortodoncia invisible

Carillas dentales



04 974 56 88 88

BINÉFAR 974 56 88 88

MONZÓN 974 56 55 55

BARBASTRO 974 56 49 99

La Litera mejora el Punto Limpio Móvil: más servicio y cero emisiones

La Comarca de la Litera refuerza el Punto Limpio Móvil con la incorporación de un furgón 100 % eléctrico y dos remolques, que permitirán aumentar la frecuencia del servicio y ofrecer a los literanos una gestión más cómoda y segura de residuos especiales, como material informático, bombillas o pequeños enseres, reduciendo al mismo tiempo el impacto ambiental. **“La actuación se enmarca en la apuesta de nuestra comarca por una gestión de residuos más sostenible y eficiente, facilitando la correcta recogida de este tipo de residuos que no deben depositarse en los contenedores habituales ni en el servicio puerta a puerta”,** señala la presidenta comarcal, Tania Solans.

El nuevo vehículo es un furgón eléctrico Renault Master E-Tech, suministrado por la empresa literana Agón Truck Centers y equipado con plataforma elevadora, permite realizar las



Imagen del nuevo vehículo suministrado por Agón Truck de Binéfar

operaciones de carga y descarga de forma más ágil y segura. El nuevo vehículo opera con tres remolques que se instalan en cada una de las paradas del servicio. En ellos, los vecinos pueden depositar residuos especiales que requieren un tratamiento específico, como aceite de cocina usado, pequeños electrodomésticos o enseres domésticos. **“Así contribuimos a una gestión más segura, ordenada y eficiente, reforzando el compromiso comarcal con el cuidado del medio ambiente”,** incide Tania Solans. Con esta dotación, el Consejo Comarcal refuerza el Punto Limpio Móvil y mejora la cobertura y la frecuencia, que será quincenal o mensual según las características de cada municipio. La Comarca, junto con los

ayuntamientos, difundirá el calendario de paradas por municipio a través de sus canales habituales.

Cabe recordar que la adquisición del furgón eléctrico y los remolques está financiada con ayudas de los Fondos FEDER (Fondos Europeos de Desarrollo Regional), destinados a la mejora de los servicios públicos, la sostenibilidad y la eficiencia energética. **“Esta incorporación nos permite modernizar el servicio de Punto Limpio Móvil y avanzar hacia una gestión más sostenible: más frecuencia, mejor cobertura y un vehículo eléctrico que reduce emisiones. Es una mejora concreta para la ciudadanía y para todo el territorio”,** destaca la presidenta Tania Solans.

El Ayuntamiento de Tamarite de Litera denuncia un acto de incivismo en la zona deportiva

Acto de nula empatía social e irreverencia para un espacio que es de todos los vecinos de Tamarite de Litera. Según hacía público el Consistorio tamaritano, el campo incluido en la pista de atletismo aparecía en un estado lamentable: **“Resulta difícil de creer, y más aún de explicar, que hoy tengamos que dirigirnos a la población para mostrar las imágenes que acompañan a este bando. El estado en el que han quedado nuestras pistas de atletismo tras el derrape de vehículos: no es un “descuido”, es un atentado directo contra**



instalaciones municipales”, señala el comunicado municipal, mientras no se explica que acompaña a una persona o grupo a comportarse de este modo: **“Cuesta asimilar que alguien que convive con nosotros, que camina por nuestras calles y que conoce el esfuerzo que supone mantener estas instalaciones, sea capaz de destrozarlas de forma tan gratuita”.** Finalmente, el Ayuntamiento de Tamarite de Litera hace un llamamiento, **“a la colaboración ciudadana: si alguien tiene información sobre los autores, por favor, póngase en contacto con las autoridades de forma anónima. Tamarite es un pueblo que cuida lo suyo. No vamos a permitir que la actitud incívica de unos pocos ensucie el nombre y el esfuerzo de todos los tamaritanos”.**



ABONOS
CEREALES
SEMILLAS
SECADERO
APLICACIONES
LÍQUIDAS

TESTIGO

KEFIEROS

**PRODUCTIVIDAD Y RESISTENCIA
A ATAQUES DE ARAÑA**

DISTRIBUIDOR
DE
SEMILLAS
DE MAÍZ
KWS



Camino de Monzón, s/n - TAMARITE DE LITERA
974 420 078 - 609 038 804
casaguardia.tamarite@gmail.com

KONTIGOS

VACOAS YG

**Mantengamos viva
nuestra identidad**

Feliz Semana Santa

VOX

La Litera

PERALTA DE LA SAL

Juanan Frías ya descansa en el Santuario calasancio



El deseo de Juana Frías se hacía realidad a media- día del pasado 28 de febrero en el Santuario de San José de Calasanz. Tras su fallecimiento en Pamplona, el 12 del mismo mes, las cenizas del que fuera rector del Santuario en los últimos años presidían la misa funeral celebrada por el obispo de la Diócesis Barbastro-Monzón, Ángel Pérez Pueyo. Acompañaban al obispo varios sacerdotes de la diócesis y otros tantos curas escolapios, con el Padre Provincial Jesús Elizari, al frente. Después de la eucaristía, el propio Elizari, junto al que ya es nuevo rector del Santuario calasancio, Joaquín Nadal, llevaban en mano la urna funeraria al columbario ubicado en la misma iglesia. Unas doscientas personas, algunas de ellas de pie y llenando hasta la misma puerta la iglesia del Santuario, quisieron estar en el último adiós a Juanan. Los familiares del finado ocupaban la primera fila de la capilla escolapia; antes de concluir la misa, Jesús Frías, hermano de Juanan, se dirigía a los presentes agradeciendo todo el cariño que durante la última década habían dedicado a su hermano.

SAN ESTEBAN DE LITERA

Homenaje a la farmacéutica Magda Juan

San Esteban de Litera rindió homenaje a Magda Juan, hasta el pasado mes de febrero farmacéutica de la localidad. El reconocimiento, en el marco del EnClave Cultural santistenbense, reunió a un centenar de vecinos. Magda llegó a San Esteban de Litera a mediados de 2007 y desde entonces ha regentado la farmacia. El alcalde del municipio, Fernando Sabés, recodó los inicios de Magda en el pueblo y como desde el primer momento congenió con la población. De hecho, Magda Juan reconoció a los asistentes que todavía sueña con la atención al público que prestaba desde su farmacia ubicada en la calle Mayor. **"Hemos pasado muchos**



Uno de los momentos del homenaje a una emocionada Magda Juan

buenos momentos y épocas también complicados como el Covid pero siempre me he sentido muy bien en San Esteban de Litera, como en mi casa, y voy a seguir viniendo de visita", explicó. La protagonista de la tarde recibió un ramo de flores de manos del alcalde como recuerdo de su paso por la farmacia de San Esteban; fue el momento más emotivo de un

acto bien merecido para Magda. De hecho, al finalizar muchos fueron los vecinos que se acercaron a saludarla. **"Su compromiso con San Esteban de Litera llegó incluso a retrasar la edad de jubilación hasta no garantizar que había continuidad en la farmacia",** refirió Fernando Sabés, subrayando el compromiso de la farmacéutica Magda con el pueblo.

Reforestado el antiguo vertedero municipal de San Esteban de Litera

Nueva vida para el que fue vertedero del municipio santistebense. En este caso, la colaboración entre el Ayuntamiento, el Gobierno de Aragón, los Agentes de Protección de la Naturaleza (APN) y el personal de SARGA ha permitido que se planten diferentes variedades de árboles en el antiguo vertedero municipal, clausurado hace ya varias décadas y que el Consistorio está regenerando en los últimos años.

La primera parte de esa regeneración llegaba de la mano de una de las empresas que se instalaron recientemente en San Esteban de Litera, concretamente Litera Meat. En su caso, tuvo que reforestar una parte importante de dicho vertedero con la plantación de 500 árboles, para dar cumplimiento a una cláusula del Plan General de Ordenación Urbana municipal, que vino a compensar la tala de árboles en el terreno que requería la empresa para su implantación. Ahora, con esta nueva actuación, el Ayuntamiento pretende concluir la regeneración en todo el espacio que ocupaban las antiguas

basuras con otro medio millar de plantas que en unos años –entorno a una década- dejarán un espacio-pulmón saludable para disfrute de vecinos y visitantes. *“Con esta actuación, se ha logrado acabar con una zona degradada en el término municipal de San Esteban de Litera y el objetivo desde el Consistorio es que en unos años se pueda eliminar el vallado que delimita el antiguo vertedero habiéndose regenerado esa zona de monte”*, señala el alcalde santistebense, Fernando Sabés, al tiempo que agradece a los distintos actores que han contribuido a hacer realidad una actuación, medioam-

bientalmente, destacada en el municipio: *“Queremos dar las gracias a los APN del Gobierno de Aragón, que a lo largo de los años nos han ido asesorando para acabar con esta zona, muy degradada del término municipal, al haber sido utilizado durante décadas para verter basuras y escombros hasta que fue clausurado. De manera muy especial quiero recordar a José Damián Moreno, porque siempre estuvo con nosotros en la elaboración e idea de este tipo de actuaciones en el pueblo. Lo recuerdo siempre que realicemos cualquier acción o actividad medioambiental”*, concluye Sabés.



Personal de SARGA y APN se han encargado de repoblar la zona

**El 8 de abril
empieza la
Renta 2025**

En TAGSE ya estamos listos para hacerla por ti, sin esperas y sin complicaciones.

¿Sabes que con **TAGSE** hacer la **DECLARACIÓN** de la **RENTA** te puede salir **GRATIS**?

Compensamos su coste con estos descuentos exclusivos para ti en pólizas que tengas contratadas o por contratar.



20% descuento PÓLIZA HOGAR | 20% descuento PÓLIZA AUTO
25% descuento PÓLIZA VIDA

¡Válido también para familiares!



Monzón - 974 402 711 - monzon@tagse.com

Ainsa - 974 510 088 - ainsa@tagse.com

Benasque - 974 552 098 - benasque@tagse.com

Bínegar - 974 519 751 - binefar@tagse.com

TAMARITE DE LITERA



AGENDA CULTURAL ABRIL 2026

01/05
MIE
DOM

SEMANA SANTA ACTOS RELIGIOSOS

Miércoles Santo
Jueves Santo
Viernes Santo
Sábado Santo
Domingo de Pascua



07
MAR

BIBLIOTECA EN FAMILIA PIPIRIPAO

Con Félix Albo

Biblioteca
19.00h



11
SAB

CAMPEONATO DE GIMNASIA RÍTMICA

Polideportivo
A partir de las 10.00h



12
DOM

BAILE MEMPHIS

Pabellón de festejos
19.00h



14
MAR

CUENTACUENTOS

Alumnos del IES La Litera
De 11.15h a 12.15h

Narraciones para adultos con
QUICO CADAVAL
20.30h

Biblioteca



18
SAB

MERCADILLO DE SEGUNDA MANO

Plaza España
De 10 a 14h



19
DOM

CAMINATA ONCOLÓGICA DIGESTIVA

becaTamarite

9.30h Chocolatada
10h Salida
Pabellón de festejos



23
JUE

DÍA DE SAN JORGE

18.00h. REPARTO DE
LONGANIZA
Y TALLER DE JOTA.

BAILE GRUPO COKTAIL
Plaza España



25
SAB

MISA

ALMA LITERANA
Y A CONTINUACIÓN
JOTAS

Plaza del Replanell
12.00h



25
SAB

FIESTA DE LOS KINTOS

19h. Sesión de baile con la
orquesta Aquarium

21h. Cena de Kintos

00.30h. Orquesta Aquarium +djs
Pabellón de festejos



30
JUE

CUENTACUENTOS

Infantil del CEIP San Miguel y
Escuela Infantil El Tamarindo con
**CRISTINA VERBENA y PATO
BADIAN**

Biblioteca
De 10 a 16.30h

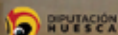

San Esteban de Litera celebra los dos primeros años del Residencial de Mayores Serra del Castell

13.03.2026. Usuarios, familiares, trabajadoras del centro y vecinos de San Esteban de Litera celebraron los dos años del Residencial Serra del Castell, donde 26 personas viven en los apartamentos supervisados que construyó el Ayuntamiento en el antiguo patio del recreo de lo que en su momento fue la guardería parroquial. Fue una jornada muy especial la que preparó la empresa gestora, Benifonsservices, en colaboración con el Consistorio santistebense y en el que los usuarios fueron los protagonistas. Comenzó con la intervención del responsable de Benifonsservices, Albert Túnica y del alcalde de la localidad, Fernando Sabés; ambos se mostraron muy satis-



Los usuarios celebraron dos años de residencia

fechos de esta andadura de dos años. Posteriormente, se proyectó un video resumen de los 24 meses de vida del Residencial Serra del Castell. La fiesta acabó con la actuación musical de Chela, Gabriela y Marco quienes hicieron disfrutar a todos los asistentes de una tarde de cumpleaños, **"de un proyecto innovador en cuanto a la atención de nuestros mayores. Hay que recordar que el Ayuntamiento construyó este centro siguiendo el nuevo modelo de atención a mayores basado en unidades de convivencia y que contó con la financiación del propio Consistorio y del Gobierno de Aragón a través de Fondos Europeos"**, señalaban el alcalde, Fernando Sabés.

ESPLÚS



Un nuevo piano luce en la sala de música espluense gracias a la donación de Rosa María Marco. El Ayuntamiento expresa, *"nuestro más sincero agradecimiento a Rosa por la generosa donación de este piano que ya ha sido instalado en nuestra sala de música. Este instrumento se convertirá en una valiosa herramienta para enriquecer las clases y ampliar las posibilidades de aprendizaje musical de nuestro alumnado. Gracias a esta aportación, podrán explorar nuevas formas de crear, interpretar y disfrutar de la música dentro del aula. Desde nuestro centro queremos agradecer profundamente este gesto solidario, que contribuirá a seguir fomentando la educación musical y el desarrollo artístico de nuestros estudiantes"*.

ALCAMPPELL



Junto al Pilaret de San José, cada 19 de marzo, el corazón de Alcampell late con una alegría especial al reunirnos en torno al mismo. No es solo una tradición: es un momento de encuentro, de fe compartida y de gratitud sencilla por la vida. Allí, bajo su amparo, elevamos nuestra oración por los padres, pilares silenciosos de tantas familias, y pedimos la bendición sobre nuestros campos y nuestras manos trabajadoras. También se bendicen las tortas, signo humilde pero lleno de significado que luego compartimos con gozo fraterno al terminar la Eucaristía. Que los campos sean fecundos, que el pan no falte a la mesa y que sepamos compartirlo en familia. Que San José, hombre justo y cercano, nos enseñe a cuidar unos de otros, a confiar en Dios en lo sencillo de cada día y a hacer de nuestras mesas un lugar de comunión y de amor.

Mn. Raúl Rodríguez



Cierre del XXVI Encuentro Nacional de Magos 'Floresces Gili' con la magia inundando las calles de Tamarite de Litera. No importó las previsiones del tiempo, porque llegado el momento, todo se alió con un programa repleto de acción y de artistas; desde el mismo viernes tarde, hasta el final del domingo. Cuarenta y ocho horas sin espacio para otra cosa que no fuera magia, sorpresa, incredulidad y ambiente reconocido. La presidenta de ProTamarit, Carmen Soler, calificaba el fin de semana de, *"un éxito total. El público estaba contento y los magos participantes, también. Al final somos un pueblo pequeño y la falta de infraestructuras se ha compensado con cercanía"*, seña-

laba la presidenta del Colectivo. Los nombres propios de este año fueron numerosos, aunque sí cabe señalar a Dani Polo, en la Gran Gala del sábado tarde; o el Mag Struc y sus manos que ya lucen en el "Paseo Mágico" de plaza España. El acto más multitudinario fue la Gran Gala con Dani Polo en el Pabellón Municipal, donde unas 600 personas alucinaron con las apariciones y desapariciones del ilusionista. Y, ¡cómo no". El XXVI Encuentro Nacional de Magos 'Floresces Gili' se cerraba con Javi el Mago y su "Menuda Magia"; niños y niñas de Tamarite de Litera descubriendo sus aptitudes mágicas como un día lo hizo el "Gran Floresces".

Tamarite de Litera sabe a magia





BINÉFAR (CENTRAL)

T. 974 432 869 - M. 653 961 393
Ctra. Nac. 240. Km 131

MONZÓN

T. 974 345 984 M. 632 049 269
Eugenio de Usandizaga, 10
monzon@claveriaservicios.com

FRAGA

T. 974 349 425 M. 695 016 039
Trav. Antigua Ctra. Nac. 5
fraga@claveriaservicios.com

BARBASTRO

T. 974 346 206 M. 666 282 966
Avda. Pirineos, 56
barbastro@claveriaservicios.com

TORREFARRERA

T. 973 089 054 M. 671 136 333
C/ Marinada 35 Pol. ind. Torrefarrera
torrefarrera@claveriaservicios.com

HUESCA

T. 974 059 249 M. 600 651 963
Ronda Industria, 103
huesca@claveriaservicios.com

SABIÑÁNIGO

T. 664 494 291
Cañada Real Valle de Tena, 25
sabi@claveriaservicios.com

info@claveriaservicios.com



SOMOS DEL GRUPO
KELOUTOU
ALQUILER DE MAQUINARIA





NUEVOS PUNTOS LIMPIOS

Renovación del servicio

¿QUÉ ES EL PUNTO LIMPIO MÓVIL?

Es un remolque itinerante con compartimentos para la recogida selectiva de **residuos domésticos** que requieren un tratamiento específico.

Se instala temporalmente en los **municipios** de la Comarca de La Litera, permaneciendo **una semana en cada localidad** para facilitar a la ciudadanía el depósito de estos residuos sin tener que desplazarse al Punto Limpio Comarcal de Binéfar (c/Cobalto, 25, polígono El Sosal).

NOVEDAD: DE 1 REMOLQUE A 3

La principal novedad del servicio es **la ampliación de la flota**, que pasa de un único remolque a tres Puntos Limpios Móviles. Esta mejora permite **ampliar la cobertura territorial** y **aumentar la frecuencia** con la que el servicio llega a cada municipio.

MENOS TIEMPO DE ESPERA

Gracias a esta ampliación, se **reduce el tiempo de espera** entre visitas del Punto Limpio Móvil, lo que facilita a los vecinos y vecinas **depositar sus residuos de forma más cómoda y periódica**.

La ubicación y calendario del servicio se comunica a través de la web: www.literacircular.es y del Instagram de la Comarca de La Litera.

PIUNTOS MÓVILES

Reciclaje en la Comarca de La Litera



¿QUÉ DEPOSITAMOS?

Aceite de cocina, pinturas, aerosoles, fluorescentes, radiografías, tóners, cartuchos, bombillas, pilas, CD's, cápsulas de café, pequeños aparatos eléctricos, electrodomésticos y objetos metálicos como cubertería o sartenes, entre otros residuos domésticos especiales. Además, en todas las áreas de emergencia hay un contenedor con cápsulas de café.





Un mes de cultura "EnClave"

Ocho ediciones ya desde la primera puesta en escena de este carrusel de cuatro semanas ininterrumpidas de actividades culturales diversas, ilustrativas y actuales, además de los habituales talleres y dedicados a los más pequeños. Este año no fue menos y los nombres que pasaron por el local social de San Esteban de Litera

trajeron caras conocidas, siempre con temas de interés a exponer: entre otros, Paco y Pilar, de Los Titiriteros de Binéfar; la historiadora Silvia Isábal; Joaquín Morillo, desde Litera Full Frame; el pintor Fernando Alvira; la cantante y compositora Gloria Gemberovich, acompañada por Elena Arnaldos; la bailarina Maria Mateo... No

faltó el teatro de los montisonense, Talia Teatro, ni las exposiciones "Félix de Azara y el origen de los tiempos" con la presencia del subdelegado del Gobierno en Huesca, Carlos Campos o "Fotografía y Románica" de Full Frame. La Feria de Artesanía cerró otra edición meritoria, bajo la organización del Ayuntamiento santistebense.





Alma Literana, diplomada en la Gala de los Altoaragoneses del Año

En la categoría de "Cultura", y junto a fiestas y escenarios tan importantes como La Falda de Fraga o el Corral de Comedias de Robres, ahí estaba Alma Literana recogiendo su diploma que le acredita como colectivo destacado altoaragonés el pasado año 2025, coincidiendo con su centenario. Olga Galluz y sus hijas Alba y Esther fueron las encargadas de recoger el diploma en el escenario del Teatro Olimpia de Huesca. Las felicitaciones posteriores fueron innumerables,

contando con la presencia de la alcaldesa, Sandra González, y del diputado nacional, Javier Folch. Pero, la presencia de Alma Literana no podía concluir sin un poco de jota y así fue. Esther Rivera calentó voz para deslumbrar en el Olimpia, perfectamente acompañada por el director de Alma Literana, Nacho López, a la bandurria, y por Jesús Ceresuela, a la guitarra. Sin duda, tarde-noche para el recuerdo de la agrupación.



**Cultiva con
comodidad esta
temporada.**

En Salamero encontrarás herramientas de poda y sulfatadoras pensadas para trabajar mejor y ahorrar tiempo.



**PULVERIZADOR
DE BATERÍA P16B**

Binéfar

Tif. 974 429411
Crt. Almacellas, 101

Monzón

Tif. 974 403520
Pol. Paules
C/ Valle del Cinca P.61B

Sariñena

Tif. 974 265035
Avda. Huesca, 27

Escanea el QR y visita
nuestra tienda online

OPTIMUS
FERRERERÍAS DE CONFIANZA Y PROXIMIDAD



8 de marzo en la Litera

Las mujeres literanas reivindicaron el domingo 8 de marzo como una jornada por la persistencia en la igualdad de derechos; que aunque mucho se ha conseguido, camino queda por conquistar. El Día Internacional de la Mujer no pasó de largo en la comarca.



ALBELDA

La Asociación de Dones organizó una comida popular con lleno en el pabellón. Posteriormente, el Ayuntamiento ofrecía una mesa redonda con "Mujeres y ciencia en Albelda". Además, también hubo reparto de flores a domicilio conmemorando el 8M.



ESTOPIÑÁN DEL CASTILLO

Buena idea la desarrollada en el municipio ribagorzano a la hora de convocar la "Primera trobada de dones de la franxa": Baells, Camporrells, Baldellou, Castillonroy, Estopiñán del Castillo... En total, acudieron 41 mujeres al encuentro con chocolatada, sorpresas y convivencia. Y un objetivo, ampliar en próximas ediciones el número de participantes en esta "quedada" que pretende ser itinerante.



ALCAMPPELL

Marta Gaspa, concejal de Cultura del Ayuntamiento de Alcampell, leyó un manifiesto por la igualdad. A continuación, les Dones d'Alcampell ofrecieron un vermú a todos los asistentes.



ALTORRICÓN



Emocionante actuación de Viki Lafuente para cerrar la celebración del Día de la Mujer en Alto-

rricón. Con su poderoso "Wild Women", en el que fusionó música y narración, repasó el legado

de mujeres influyentes en la historia y la gran huella que dejaron en ámbitos como la cultura, la política o el propio arte. Además, la Asociación de Mujeres de Altorricón llevó a cabo la inauguración de la exposición fotográfica "Aprendiendo a mirar". Obra de la Associació de Dones d'Albelda, que ofrece una experiencia sensorial completa, partiendo de un ejercicio de observación del mundo de las setas y el bosque.



ESPLÚS

El hall del Local Social de Esplús acogió la celebración del Día de la Mujer, en un acto marcado por la música, la convivencia y el reconocimiento al talento joven. La protagonista de la tarde fue Gabriela Riu, una joven de 16 años descendiente del municipio, que representó a todas las mujeres del pueblo con una actuación musical muy especial. Tras el concierto, la Asociación de Mujeres "El Puntal" invitó a las personas asistentes a continuar la celebración con un pica-pica, que permitió compartir un rato de charla y buena compañía.



SAN ESTEBAN DE LITERA

La Asociación Altemira, junto a Cruz Roja, organizó el pasado 8 de marzo una dinámica participativa abierta a todo el mundo para celebrar la importancia de la mujer. Al finalizar la actividad, se pudo disfrutar de un pequeño aperitivo para todas las personas participantes.



BAELLS

Reunión de mujeres, previo a su participación en la "trobada" de la tarde en Estopiñán del Castillo.



AZANUY

La Asociación Donas de Azanuy celebró el 8 de marzo con una charla impartida por Ana Rosa Ortega con el título "La brujería y las mujeres". Al finalizar la exposición, hubo una degustación de repostería casera para todos los asistentes.

del 29 de Marzo al 5 de Abril de 2026

Semana Santa Albelda

"Caminemos Juntos, Seamos solidarios"

"Aprender a medir las palabras y a cultivar la amabilidad: en la familia, entre amigos, en el lugar de trabajo, en las redes sociales, en los debates políticos, en los medios de comunicación y en las comunidades cristianas" Papa León XIV Mensaje de cuaresma 2026.

DOMINGO DE RAMOS, 29 de marzo

11:15 Hrs. *Bendición de Ramos y Procesión desde la Plaza Mayor hasta el Templo Parroquial a continuación la Santa Misa.* 11:30 Hrs.

MIÉRCOLES SANTO, 1 de abril

11:00 Hrs. *Santo viacrucis - Residencia la Sabina*

JUEVES SANTO, 2 de abril

18:30 Hrs. *Santa Cena del Señor*

VIERNES SANTO, 3 de abril

19:00 Hrs. *Celebración de la Pasión del Señor -Templo Parroquial*

19:30 Hrs. *Santo Vía crucis y procesión por las calles del pueblo*

DOMINGO, 5 de abril

11:00 Hrs. *Santa Misa de Resurrección del Señor*

Parróquia San Vicente Martir Albelda



SAN ESTEBAN DE LITERA Semana Santa 2026

29 marzo. - Domingo de Ramos

12:30 h. **MISA** en la iglesia parroquial.

Bendición de ramos en la Capilla de San Roc (12:30h) y **procesión** hasta el templo parroquial.

02 de abril. - Jueves Santo

18:30 h. **CENA DEL SEÑOR.**

19:30 h. **ASAMBLEA GENERAL DE LA COFRADIA.**

22:00 h. **HORA SANTA.**

24:00 h. **ROMPIDA DE LA HORA** -puerta de la Iglesia-

03 de abril. - Viernes Santo

11:00 h. **VIA CRUCIS.**

18:30 h. **OFICIOS PASIÓN**

Y MUERTE DEL SEÑOR.

22:00 h. **PROCESIÓN**

DEL SILENCIO.

05 de abril. - Domingo de Resurrección

12:30 h. **MISA**

en la iglesia parroquial

06 de abril. - Lunes de Pascua

12:00 h. **MISA** en la ermita de San Isidro



PARROQUIA SANTIAGO APÓSTOL DE VENCILLÓN

SEMANA SANTA 2026

Del 29 de marzo al 5 de abril de 2026

Domingo de Ramos 29 de marzo

18:00 Hrs. *Bendición de los Ramos y Procesión a la Santa Misa*

Jueves Santo 2 de abril

18:00 Hrs. *Celebración de la Santa Cena del Señor*

Viernes Santo 3 de abril

10:30 Hrs. *Celebración de la Pasión del Señor*

11:00 Hrs. *Procesión del Santo Vía crucis*

Domingo de Resurrección 5 de abril

18:00 Hrs. *Misa de la Resurrección del Señor*



SEMANA SANTA 2026

Del 29 de marzo al 5 de abril de 2026

PARROQUIA NUESTRA SEÑORA DE LA ASUNCIÓN DE BAELLS.

Domingo de Ramos 29 de marzo

9:45 Hrs. *Bendición de los Ramos en el atrio parroquial y a continuación la Santa Misa.*

Jueves Santo 2 de abril

17:00 Hrs. *Santa Cena del Señor*

Viernes Santo 3 de abril

10:30 Hrs. *Santo Vía crucis por las calles del pueblo iniciando en el templo parroquial.*

16:00 Hrs. *Celebración de la Pasión del Señor -Templo Parroquial.*

Domingo 5 de abril

10:00 Hrs. *Santa Misa de la Resurrección del Señor.*

Felices Pascuas de Resurrección

*Que la Luz de Cristo resucitado sea nuestra esperanza,
lleno de paz tu corazón,
para seguir caminando juntos,
para que entre todos podamos construir un mundo mejor,
lleno de paz, que sea nuestra herencia
para las futuras generaciones.*



¡FELICES PASCUAS DE RESURRECCIÓN!

Semana Santa 2026

Alcámpell

Del 29 de marzo al 5 de abril



Domingo de Ramos
11:00 h - Bendición de las palmas

Miércoles Santo
17:00 h - Acto penitencial (confesiones)

Jueves Santo
17:00 h - Oficios de la Cena del Señor

Viernes Santo
11:00 h - Vía Crucis
17:00 h - Oficios de la Pasión
22:00 h - Santo Entierro

Domingo de Resurrección
11:00 h - Santa Misa y bendición del agua

Vivamos la Pasión, Muerte y Resurrección de Cristo

PROGRAMA DE SEMANA SANTA

(Del 29 de marzo al 5 de abril)

Tamarite de Litera

DOMINGO DE RAMOS
10h Patrocinio 12h Parroquia

MIÉRCOLES SANTO
19h Acto Penitencial (Confesiones)

JUEVES SANTO.
18.30h Oficios
21.30h Hora Santa
24h Rompida de la hora

VIERNES SANTO
8h Vía-Crucis desde la Colegiata hasta el Santuario del Patrocinio.
18.30h Oficios
20.30h Procesión del Santo Entierro

SÁBADO SANTO
20h Vigilia Pascual

DOMINGO DE PASCUA
10h Patrocinio
12h Parroquia



Unidad Pastoral de Binéfar

ESPLÚS

Semana Santa

- 29 de marzo, Domingo de Ramos: 11:00 h
- 31 de marzo, Misa Crismal en Catedral de Barbastro: 19:00 h
- 2 de abril, Jueves Santo: 17:00 h y a las 22:00 h la Hora Santa.
- 3 de abril, Viernes Santo: 8:00 h Vía Crucis; 17:00 h Celebración de la Pasión y 22:00 h Procesión del Santo Entierro.
- 5 de abril, Domingo de Pascua: 11:00 h

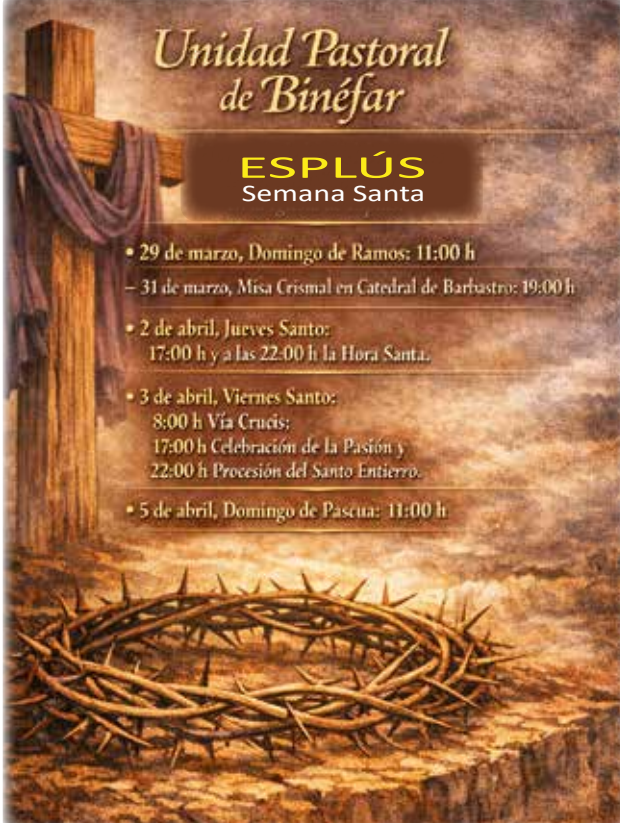

Semana Santa 2026

ALTORRICÓN

Santa

29 Marzo - Domingo de Ramos
12:30h Procesión de la Burra desde la Plaza de España hasta la Plaza de la Iglesia
12:45h Bendición de Ramos y Santa Misa. Al finalizar, Pregón de Semana Santa a cargo de Enrique Ribera Roca

30 Marzo - Lunes
11:00h Santa Misa en la Residencia de Altorricón

2 Abril - Jueves Santo
18:15h Santa Cena del Señor
23:40h Lectura de los 7 Palabras (Plaza de la Iglesia)
00:00h Rompida de la Hora (Plaza de la Iglesia)

3 Abril - Viernes Santo
8:00h Santo Vía Crucis desde el templo Parroquial al Cementerio
17:30h Celebración de la Pasión del Señor
22:00h Procesión del Santo Entierro (Plaza de la Iglesia)

4 Abril - Sábado Santo
22:00h Vigilia Pascual. Al finalizar, celebraremos la Pascua con un pequeño refrigerio

5 Abril - Domingo de Resurrección
12:15h Santa Misa Domingo de Resurrección

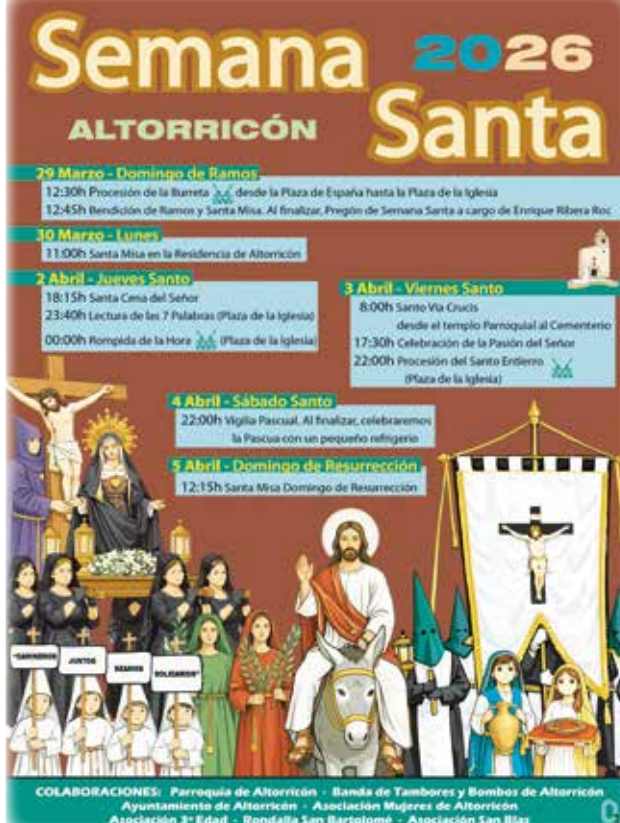

COLABORACIONES: Parroquia de Altorricón - Banda de Tambores y Bombos de Altorricón
Ayuntamiento de Altorricón - Asociación Mujeres de Altorricón
Asociación 3ª Edad - Rondalla San Bartolomé - Asociación San Blas

AZANUY:

Jueves Santo, 18:30 h;
Viernes Santo, 18:30 h;
Domingo de Resurrección, 12:30 h.

CAMPORRELLS:

Jueves Santo, 17:00 h;
Viernes Santo, 17:00 h;
Domingo de Resurrección, 10:30 h.

BALDELLOU:

Jueves Santo, 17:45 h;
Viernes Santo, 17:45 h;
Domingo de Resurrección, 11:15 h;
Lunes de Pascua, Vilavella, 12:00 h.

CASTILLONROY:

Jueves Santo, 19:30 h;
Viernes Santo, 19:30 h;
Domingo de Resurrección, 12:30 h.

PERALTA DE LA SAL:

Jueves Santo, 17:00 h;
Viernes Santo, 17:00 h;
Domingo de Resurrección, 11:00 h.

CALASANZ:

Lunes de Pascua, Nuestra Señora
de la Ganza, a las 12:00 h.

ESTOPIÑÁN:

Jueves Santo, 18:30 h;
Viernes Santo, 18:30 h;
Domingo de Resurrección, 12:00 h.



ALCAMPELL. Disfraces para grandes y pequeños en la fiesta conjunta de carnaval alcampelina.



TAMARITE. Los alumnos de 2º de bachillerato del IES La Llitera disfrutaron de un viaje cultural en Madrid e hicieron una parada en el Congreso de los Diputados. Allí tuvieron un guía excepcional: Javier Folch, vecino y diputado.



f m
de la **m**ata
MUDANZAS

**ESPECIALISTAS
EN MONTAJE
DE MUEBLES**

636 336 364

Granada, 14 - Binéfar - www.mudanzasbinefar.com

**MUDANZAS, ELEVADOR
Y GUARDAMUEBLES**



ALCAMPELL. El Sr. Joaquín Samitier Mancho celebró centenario arropado por su familia, amigos y el alcalde Juan Aurín que le hizo entrega de una placa conmemorativa y un ramo de flores en nombre del Ayuntamiento.



TAMARITE. El reconocido escritor Daniel Nesquens realizó un taller de escritura creativa, dirigido a los alumnos de 3º de la ESO DEL IES La Llitera, con el objetivo de despertar la imaginación, potenciar la creatividad narrativa y jugar con el lenguaje de forma libre y divertida.



TAMARITE. Fiesta de carnaval de la asociación de la Tercera Edad tamaritana.

RAMÓN MORANCHO COSCOLLA

AGRICULTOR ECOLÓGICO Y VETERINARIO

**Especialidad en
FITOTERAPIA
y HOMEOPATÍA**

**A nivel mineral, vegetal,
animal y humano.**

 **629 620 531**

**VISITA A
DOMICILIO**



PERALTA DE LA SAL

SEMANA SANTA 2026



XXIX JORNADAS
CULTURALES

ORGANIZA



JUEVES 2 DE ABRIL

18.30h Inauguración de las XXIX Jornadas Culturales. Recordatorio brigada "Anà fent". Local Social.

19.00h Conferencia "Experiencia de implantación de un centro de acogida de menores no acompañados en un municipio rural". Local Social.

22.30h "Caminada per la nit". Salida desde la Plaza Mayor. La tradicional caminada nos traerá este año cuentos y leyendas de la Litera Alta. Al acabar, café o infusión con pastas en el Bar la Mora.

VIERNES 3 DE ABRIL

11.00h "Caminada solidaria" por la integración social. Os esperamos en la Plaza Mayor. La recaudación se donará a la Ascr. AMO. (ver notas de interés).

12.30h Actividad de convivencia. Polideportivo.

19.00h Proyecto fotos antiguas de Peralta. Exposición y paseo por Peralta. A cargo de Ana y Elisa. Local social.

Exposición del proyecto sobre la "nostra llengua", presentación oral y videos de la semana de la llengua 2025. A cargo de Isabel, Pepa y Patri Local social

22.30h Tamborrada a cargo de la Asociación de Bombos y Tambores de Tamarite de Litera.

SÁBADO 4 DE ABRIL

11.00h "5º Concurs de Paellas". Encuentro en la Plaza Mayor y reparto de "Boxer de cocina". (ver notas de interés).

11.30h Actuación infantil a cargo de la Asociación TRIS TRAS. Local Social.

14.00h Presentación de las paellas ante el jurado y ¡A COMER!

19.00h Concierto "River Side Band" en la Plaza Mayor. En el descanso se repartirán panadons.

DOMINGO 5 DE ABRIL

11h. Conferencia "ASCR. AMO, 10 años acompañando a familias" a cargo de Naiara Hernández i Astrid Chacín. Local Social.

17:30h Clausura de las Jornadas Culturales 2026. Local Social.

Charla-taller "Primeros Auxilios, RCP y manejo de un desfibrilador". A cargo de Luis Perez Benac y David López Requena. Local Social. Al acabar se repartirá chocolate y coca.

COLABORA





AZANUY. La Banda de Azanuy comenzó la temporada 2026 participando en el II Encuentro de tambores y bombos de la localidad de Valderrobres, donde se reunieron una decena de formaciones. Un total de 40 personas entre miembros y acompañantes se desplazaron a la provincia turolense, donde pasaron el fin de semana, aprovechando para hacer turismo por la comarca del Matarraña. Durante el mes de marzo los literanos también han actuado en Vencillón, Huesca y Abiego.



BINÉFAR. La sevillana Pepi Hidalgo, de visita a sus amigas de Binéfar, celebró su 80 cumpleaños de manera inesperada con una fiesta a la altura de la amistad que les une.



ALTORRICÓN. "Tu cuerpo, tus normas", charla a cargo de María Margalejo, de Némesis Sexología, sexóloga especialista en educación sexual. Situada dentro del programa de Educación Afectivo - Sexual de Comarca de la Litera La Litera, fue una interesante sesión dirigida a las familias sobre la importancia del consentimiento, la responsabilidad afectiva y el respeto.

GONZALO SÁEZ

FISIOTERAPIA

OSTEOPATÍA

- ▲ DRENAJE LINFÁTICO
- ▲ VENDAJE NEUROMUSCULAR
- ▲ PRESOTERAPIA
- ▲ ELECTROTERAPIA

ACUPUNTURA

- ▲ PUNCIÓN SECA
- ▲ FIBROLISIS DIACUTÁNEA (GANCHOS)
- ▲ ARTICULACIÓN TEMPOROMANDIBULAR (ATM)

C/ Teruel 11, bajos - **BINÉFAR** - Cita previa **633 404 008**
 fisioterapia@gonzalosaez.com www.gonzalosaez.com

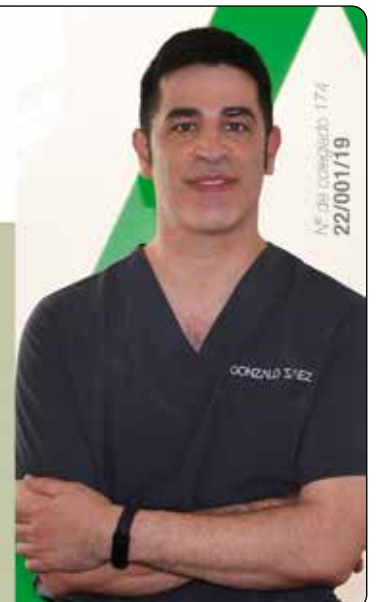

Ampliamos Mejoramos

Calle La Sabina s/n **ALBELDA** T. 974 42 06 69

1
SALA
POLIVALENTE

1
ESPACIO
FISIOTERAPIA

+
INTIMIDAD
Y AUTONOMÍA
=
SERVICIOS
COMUNES

3
APARTAMENTOS
2 DOBLES Y
1 INDIVIDUAL

4
HABITACIONES
INDIVIDUALES
NUEVAS
CON BAÑO
INCORPORADO



ATENCIÓN INTEGRAL
DE CALIDAD

Una familia en Albelda

+1.000 m²
DE JARDÍN PARA SUMAR
UN TOTAL DE
4.500 m²



VENCILLÓN. Fiesta grande de carnaval con implicación general a la hora de participar y de crear unos disfraces a la altura de la celebración .



FINCA
VALONGA
desde 1931

*Brindamos por las fiestas...
brindamos por las personas*

www.valonga.com

f @bodegasvalonga t @valonga i @finca_valonga



PROGRAMA CULTURAL ABRIL ALBELDA

ROMPIDA DE LA HORA
ACTO DE SEMANA SANTA /Sambala

jueves, 2
12:00
Pl. Mayor

FESTA DE QUINTOS
MALA VIDA
Revive los '80 & '90
+ DJ REISA & DJ WOLFIES

sábado, 4
todo el día
C/Olivo, 3

CHARLA
COMUNICACIÓN POSITIVA EN FAMILIA
por: Isabel Rech Oliván, Orientadora escolar
AMPA Albelda - TAFAR

sábado, 4
00:30
Pabellón

MESA REDONDA DE ESCRITORES
+ MICROPRESENTACIÓN DE LIBROS

sábado, 11

PARTIDO DE FÚTBOL
CLUB AT. ALBELDA
- JACETANO C.F.

lunes, 13
18:00
Abadía

YO CONECTO. CURSO IA
Crea contenido con Inteligencia artificial:
Cómo utilizar herramientas de Inteligencia Artificial para generar ideas originales, escribir textos, diseñar imágenes y crear videos profesionales en cuestión de minutos. Conoce cómo crear contenido de calidad con el apoyo de la Inteligencia Artificial.

viernes, 17
19:00
Abadía

SAN JORGE
MERCADO DE LIBROS Y FLORES
AMPA ALBELDA
+ JUEGOS DE MADERA FAMILIARES
con Juego Aragón

domingo, 19
16:00 h.

CHOCOMIC. Chocolate y comic
Horario escolar
COMIC CON CAFÉ
con CARLOS MARTÍNEZ
APÚNTATE O TE LO VAS A PERDER...

domingo, 27
16:30 h.

2ª quincena de abril
8 horas
apuntarse en la biblioteca o a través de @485794097

jueves, 23
10:00 h.
Rambla

2ª quincena de abril
8 horas
apuntarse en la biblioteca o a través de @485794097

lunes, 27
Biblioteca







SE TRASPASA LICENCIA DE TAXI



636 26 84 72 - BINÉFAR

VENTA

de leña seca
de encina, almendro
y olivo a 0,17 €/kg



**633 977 780
622 949 536**

COMPRO

tinajas, mesas
viejas y toda clase
de muebles
antiguos

VACIADO DE PISOS
Y CASAS VIEJAS

639 28 45 82

ESTABLECIMIENTO AUTORIZADO

Tu sangre salva vidas

dónala



Banco de Sangre
y Tejidos de Aragón
Tl. 876 784 300
bancosangrearagon.org
bsla@aragon.es



Cáritas
Diocesana de
Barbastro - Monzón

**Tu compromiso
transforma vidas.**

Hazte socio de Cáritas
y colabora con quienes
más lo necesitan.

Infórmate en el
974 40 43 30



ALTORRICÓN PRIMAVERA CULTURAL

ABRIL 2026 XLIV EDICIÓN

JUEVES 2 - JUEVES SANTO

18:15h: Santa Cena del Señor

23:40h: Lectura de las 7 Palabras

00:00h: Rompida de la Hora con la Banda de Tambores de Altorricón

VIERNES 3 - VIERNES SANTO

8:00h: Santo Vía Crucis desde el templo Parroquial al Cementerio

17:30h: Celebración de la Pasión del Señor

22:00h: Procesión del Santo Entierro con la Banda de Tambores de Altorricón

SÁBADO 4 - SÁBADO SANTO

22:00h: Vigilia Pascual

DOMINGO 5 - DOMINGO DE RESURRECCIÓN

12:15h: Santa Misa Domingo de Resurrección

DEL VIERNES 10 AL VIERNES 17

EXPOSICIÓN "Distintas formas de mirar la vida". Fotografías realizadas por los participantes en el taller de fotografía del Centro Nazaret (Binéfar) de Cáritas Diocesana Barbastro - Monzón. Sala de Exposiciones de la Casa Cultural. **Horario de visita:** de 16:00h a 19:30h de lunes a viernes.

INAUGURACIÓN: VIERNES 10 A LAS 19:00H.

JUEVES 23 - SAN JORGE

Por la mañana, **EXPOSICIÓN Y VENTA DE LIBROS** en calle La Paz. Organizada por el AMPA "Els Chicarrons".

XXXVIII FIESTA ANIVERSARIO DE LA ASOCIACIÓN DE MUJERES

12:00h: Misa y bendición de rosas. A continuación, comida en el Espacio Ágora. Inscripciones los días 15 y 16 en la sede de la Asociación de Mujeres de Altorricón.

Al finalizar, **SESIÓN DE BAILE CON "DELMO"**.

SÁBADO 25

12:00h: **FERIA DE ABRIL. COMIDA POPULAR, MÚSICA EN DIRECTO Y DJS.** Polideportivo Municipal. Organiza: Altorricó en Marcha.

DOMINGO 26

18:00h: **ESPECTÁCULO FAMILIAR "Y los sueños... libros son"**, de la compañía Producciones Kinser. Un viaje al corazón de la lectura desde el humor y la imaginación. Casa Cultural.



Ayuntamiento
de Altorricón



DIPUTACIÓN
HUESCA



Sergio Barreda Castellá:

“Estos 400 partidos son una fuerza para seguir adelante”

Se veía venir por trabajo, esfuerzo, humildad e implicación con su C.D. Binéfar. Sergio Barreda, “Chicho”, cumplía 400 partidos oficiales con la zamarra celeste ante el Illueca; eso ocurría el pasado 8 de marzo y el mismo resultado del encuentro fue ya un homenaje al gran capitán: 4 para el Binéfar; 0 para los illuecanos; y solo faltaba otro 0 para nadie ese día. Son 13 temporadas seguidas con el equipo de su pueblo, y 104 goles al cierre de este reportaje, cuando los 33 años asoman en su horizonte vital. Pero antes, ya sabía lo que era jugar con el club de su vida, pues no en vano había debutado con 16 años en el primer equipo siendo juvenil. Ahora, “el 10 celeste” echa la vista atrás y recibe todo lo vivido con enorme alegría, un tanto de nostalgia e infinito estímulo para seguir adelante. Se ve, y bien, para continuar aspirando a estar entre los once cada domingo. Nadie lo duda y menos la afición, pues además de apreciar su fútbol, siente un cariño particular por el jugador con más partidos oficiales en la historia centenaria del C.D. Binéfar.

No hay registros en el marco secular celeste que nos anuncien un jugador con 400 partidos oficiales enfundándose la camiseta del C.D. Binéfar. Es decir, Sergio Barreda tiene ese honor y no será fácil que puedan destronarlo del mismo. **“Por si acaso, voy a seguir sumando partidos y goles para poner las cosas difíciles a los que**

“vengan”, nos cuenta el jugador binéfarense, entre risas y alegría por el logro conseguido. Lo mejor es que a sus casi 33 años, el jugador se siente competitivo en entrenamientos y partidos; por tanto, el sumatorio continúa. Lejos queda aquel debut con la camiseta celeste en el primer equipo y en su primer año de juvenil. Fue la temporada 2009-2010 con Monserrate en el banquillo y el equipo en Preferente. Esa campaña se ascendió a Tercera División en Pomar de Cinca; sábado 1 de mayo de 2010 y por allí andaba el bueno de “Chicho”. Después llegaría la S.D. Huesca, en su último año como juvenil; y el C.D.J. Tamarite, en su estreno como amateur. A continuación, temporada 2013-2014, llegaba para no salir a su C.D. Binéfar, coincidiendo con el estreno de una nueva directiva presidida por José Luis Arcas. Todos siguen, directiva y jugador: **“Los amigos bromean conmigo cuando me dicen que pronto, de directivo. La verdad es que tengo mucha confianza en esta directiva, llevamos el mismo tiempo juntos y en un futuro me gustaría ayudar como lo están haciendo Arcas y todo su equipo”**.

Para firmar trece temporadas seguidas en un mismo club, se deben dar distintas circunstancias

que lleven al logro poco común en nuestros días: salud, rendimiento, confianza y sentir la camiseta que te pones cada domingo: **“No me puedo quejar en cuanto a lesiones y a la confianza de los entrenadores. Es increíble esta cifra de partidos y para mí es un estímulo y una fuerza para continuar adelante e ir a por más”**. Sergio Barreda no puede ocultar la dicha que proporciona un número tan redondo y tan histórico en este Binéfar: **“Es muy bonito, pero también te da un poco de nostalgia del tiempo que ha pasado. Siento el reconocimiento de los aficionados y también el peso importante que creo tener dentro del club”**. Repasando estos trece años, los recuerdos se agolpan sin descanso. Son muchos más los positivos y satisfactorios; los negativos existen, pero la naturaleza del ser humano ya se ocupa en ir atenuándolos. Si hablamos de un partido especial de los 400, “Chicho” conserva uno y muy reciente por las circunstancias singulares que se dieron y por el logro cosechado: **“Recuerdo el año pasado en la promoción que jugamos en el Alcoraz. Fueron muchísimos aficionados del equipo y conseguí el gol que nos dio el pase a la siguiente ronda. Fue una gran jornada”**. Con 104 goles, rescatar uno por su belle-

za, rareza o importancia no resulta sencillo, pero... **“En Belchite, temporada 2016-2017, nos jugábamos la salvación. Cogí un balón en el centro del campo, encima con la izquierda que no es mi mejor pierna, no sé como lo hice, pero entré”**.

Que Sergio Barreda es un referente en el C.D. Binéfar no es ninguna novedad; lo evidencia en el vestuario y sus compañeros lo tienen como referencia, entre los directivos es el gran capitán y en la grada, los aficionados quieren a “Chicho”. Pero también, por generación y disputa de decenas de partidos, lo es entre numerosos compañeros que siguen viéndose cada domingo en la disputa de la Tercera División aragonesa, ahora 3ª RFEF. Cierto es que cada temporada que pasa, quedan menos: **“Sí, es así. Con muchos compañeros de otros equipos ya hay una relación. Cuando nos vemos solemos comentar que ya nos queda menos, pero ahí seguimos”**. Y seguirá todas las temporadas que el físico le aguante a este futbolista de semblante tranquilo, fútbol excelso y honesta personalidad. Por todo ello, representa los mejores valores del deporte, desde el fútbol. Y eso es tan importante como los 400 partidos y 104 goles ●

LOGO DSGN LA MEJOR IMAGEN PARA TU NEGOCIO ¡ERES TÚ!

AFICHE
CREATIVIDAD E INNOVACIÓN

Expertos en rotular furgonetas

974 42 88 70 afiche@afiche.es

RÓTULOS PERSONALIZADOS VINILOS Y LONAS IMPRESAS PUBLICIDAD ROTULACIÓN VEHÍCULOS MERCHANDISING



el grillo y la luna



BAELLS

III Fira de Santo Toribio

Sábado 18 de Abril · 16:30 - 22:00

- 16:30** Apertura de la Fira con chocolatada popular
- 16:30 - 20:00** Juegos infantiles tradicionales e hinchables
- 17:00 - 19:00** Taller de tapíz de lana artesanal
- 20:00** Tardeo con concierto de Jesús José y cena popular

- ★ Puertas abiertas del Castillo y la Iglesia
- ★ Sorteos y sorpresas
- ★ Exposición de juguetes antiguos de hojalata y trenes

BZN **ASOCIACIÓN LO CASTELOT** **Comarca de la LITERA**



SEMILLAS Y CEREALES

Ramón Camarasa s.l.

la catarata



FUST-LOVI



Perdiz Roja de La Litera



Floristería Amelia

HOSTAL-RESTAURANTE El Portal del Pirineo

Cincalimp

LIMPIEZAS TÉCNICAS ROBOTIZADAS

Inspección con
cámara de
televisión y
localizador de
arquetas

Limpiezas y
mantenimiento
de desagües
en
comunidades



Limpiezas
industriales
con agua a
alta presión

Limpieza de
depósitos de
gasoil, fosas
sépticas,
arquetas y red de
alcantarillado

Limpieza de
depósitos y
balsas de
riego

Limpieza e
inspección de
chimeneas

URGENCIAS 24h 692 981 409



oficina@cincalimp.com



974 402 909



Conrado López, un adiós sentido e inesperado

Noticia fatal con la que nos levantábamos el pasado 21 de marzo: Conrado López, hombre conocido y apreciado en la comarca, nos había dejado. De manera súbita, sin previo aviso ni nada que nos medio acomodara al impacto. A sus 78 años, Conrado decía adiós a la vida en su casa, en Tamarite de Litera, en ese espacio-santuario que tenía en el garaje de su domicilio. Entre motos y mil historias recorridas por el mundo, siempre con la bandera de la Peña Motorista de Tamarite. Recuerdo que en una ocasión le pregunté: Conrado, ¿por qué te gustan tanto las motos? Sin demasiados circunloquios, el motero tamaritano me dijo, *"me gustan y ya está"*. La respuesta era propia de su prosa existencial; eficacia y eficiencia sin rodeos, que venía a sumarse a la capacidad que tenía de disfrutar de la vida sobre dos ruedas y cientos de miles de kilómetros recorridos. Siempre al lado de Juanita, su esposa y referencia. Conrado siempre solía comentar: *"Es mi gran suerte en la vida. Ella es imprescindible en todo lo que me ha pasado, me ha dado*



Dos imágenes de Conrado, con años de por medio y siempre pegado a su moto



cuatro hijos y comparte mi pasión por las motos".

Conrado López seguía disfrutando de su particular "carpe diem" y ya tenía preparada una salida al norte de nuestra provincia para el próximo 1 de mayo. Reunía a decenas de moteros, muchos de ellos muy amigos, para disfrutar de la moto, de los paisajes y de la buena mesa. Y con esa idea de seguir y no parar vivía y disfrutaba. Bien ganado lo tenía, porque con 13 años comenzó de peón de albañil y desde ahí poco paró hasta hacer buena empresa antes de dejarla en manos de su hijo, Gabi. Desde el cielo seguirá gozando de la otra vida, que tan pronto no esperaba. DEP.

La familia de Conrado López desea, a través de estas páginas, mostrar su agradecimiento a todas las personas que a lo largo de estos días últimos han mostrado su afecto hacia su marido, padre y abuelo: *"En estos momentos tan difíciles, queremos agradecer las muestras de cariño y apoyo recibidas de todos los que nos habéis acompañado. Muchas gracias"*.

DEPORTE EN OCC

lunes y viernes de 14:30 a 15:00 h. con CARLOS MARCO



Pol Oriach: top 10 mundial en los 3.000 m

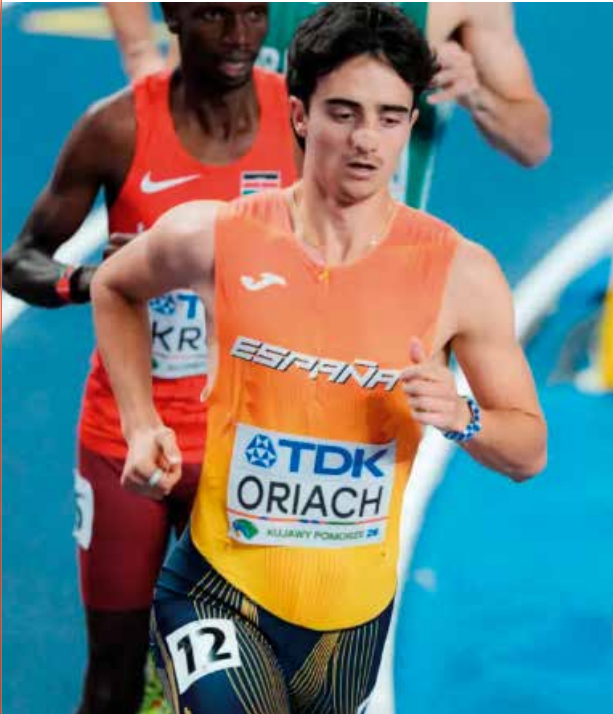

Pol Oriach, en plena final de los 3.000 m en Polonia

Debut en un Mundial absoluto en pista cubierta y finalista de los 3.000 m con una marca de 7:39:78 minutos, muy cerca de su mejor marca personal y a 17 centésimas

del mejor registro español en una competición de esta altura. Pol Oriach fue décimo en meta y en su primera gran final absoluta y mundial la nota es muy relevante; enorme experiencia y mejora a la vista de próximas carreras de esta envergadura que seguro llegarán.

Pol alcanzó su mejor momento en carrera a tres vueltas para el final, llegando a la octava posición. Al final, con una última vuelta trepidante por parte de todos los corredores, el atleta de Albelda entró en meta décimo y satisfecho de su rendimiento en un debut muy exigente: **“Estoy muy contento de poder estar en mi primer final de un Campeonato del Mundo, en la prueba de 3.000, que es una de mis favoritas, y corriendo de tú a tú con los mejo-**

res del mundo”, señalaba Pol, una vez finalizada la prueba. El ganador fue el británico Josh Kerr, con un tiempo de 7:35.56, cuatro segundos por encima del albedense, que llegaba a este Mundial de Polonia con la 13ª mejor marca de los 15 participantes. **“Me hubiera gustado quizá dar un poco más la cara, estar un poco más valiente, pero he pecado un poco de novato, he querido ser reservón y ahorrarme golpes”**; reconocía Oriach, una vez cerrada su segunda participación en un Mundial, primera en pista cubierta: **“Estoy viviendo ahora un momento muy bueno. El año pasado debuté en un Mundial yendo a Tokio, me quedé con la espinita de no haber pasado... hoy estoy muy contento de poder seguir en otro Mundial”**, concluía Pol Oriach.

TRATAMIENTO
DE LESIONES

Esguinces Tendinitis
Contracturas
Procesos degenerativos
Patología neurológica

FISIOTERAPIA
DEPORTIVA

BIOMECÁNICA
PARA CICLISTAS



ZonaFisio

David Espada Cabrero Col. nº 787
Av. Del Pilar, 21 BINÉFAR
(junto a ACR Binéfar 77)
info@zonafisiobinefar.com

647 522 845

SERVICIO A DOMICILIO



ACTIVIDADES ABRIL 2026

	DIA	HORA	ACTO/LUGAR
A B R I L	3-5	17:30 h /19:30 h	Inauguración de la exposición de pintura "Reproducción a la tinta de los lugares de la Llitera en el S.XX" de CARMELO BLANC. Sala Polivalente.
	5	18:30 h	Chocolatada a cargo de la Asociación de Jubilados y el Ateneo. Bar de Jubilados.
	7	21:00 h	Apertura del local Social por el Ateneo. Bar de Jubilados .
	8	21:00 h	Apertura del local Social por el Ateneo. Bar de Jubilados .
	10	19:00 h	Presentación del libro "Tempus" de Antonio Fernández Costa. Sala Polivalente.
	17	18:30 h	Proyección de la 2ª sesión de cortos del "Festival Internacional de Cine de Huesca". Sala Polivalente.
	23	12:00 h 17:00 h 18:30 h	Entrega de premios concurso literario. Degustación de postres. Obra de teatro "Paisanos" de Teatro Indigesto.
			Durante toda la mañana venta de flores i libros a cargo de las MUJERES DE ALCAMPELL. Pabellón Municipal.
25	18:30 h	Charla a cargo de GENIS RIVEROLA. Sala Polivalente.	

Los posibles cambios en el programa se comunicarán con antelación



Binéfar vive su fiesta del deporte



Imagen de todos los premiados junto a las autoirdades

27.03.2026. Veinticuatro galas o fiestas del deporte local, organizadas por el área de Deportes del Ayuntamiento de Binéfar. Reconocimientos de los propios clubes y premios a las trayectorias del último año otorgados por el concejalía competente. Teatro lleno, autoridades encabezadas por la alcaldesa, Patricia Rivera; la directora general de Deportes, Cristina García; el diputado provincial de Cultura y Deportes, Carlos Sampérez; y el concejal de Deportes y primer teniente de alcalde, Sergio Serra.

La concejalía de Deportes concedió los siguientes premios a los mejores deportistas dentro de las siguientes categorías: deportes colectivos, **Álvaro Toyas, del Club Baloncesto Binéfar**; deportista promesa femenina, **Ballalo Coulibaly, cadete del Club Judo Binéfar**; promesa masculino, **Marcos del Olmo, del Club Atletismo Binéfar**; deportista absoluta femenina, **Mama Coulibaly, Club Judo Binéfar**; deportista absoluto masculino, **Javier Cans, Club Pescadores Binéfar la Litera**; premio al colectivo con ma-

yores méritos deportivo, **equipo absoluto de tenis de mesa ARC Binéfar 77**; premio a la **empresa patrocinadora, Finca Valonga**; y el **premio especial de la concejalía de Deportes fue para Clara Zamorano**, que ha hecho de la gimnasia rítmica mucho más que un deporte en el pueblo.

Reconocimientos de clubes

Club Ciclista Binéfar 2010, **Daniel Lloret**; Club Rítmica, **Vega Pallás**; Club Futsal, **Laia Blanc**; la sección de tenis de mesa del A.C.R. Binéfar 77, **Víctor Vistué**; Club Badminton, **Raúl Capdevila**; Club Tenis Pádel, **Francisco Garayoa**; Club Atletismo, **Laia Radigales**; Club de Pescadores Binéfar y la Litera, **Andrés García**; Club Judo Binéfar, **Rubén Ajates**; Escuela Kick Boxing, **Robert Mironescu**; Club Fútbol Base, **Nelsón Ballarín**; Sociedad de Tiro, **José Luis Aguarón**; Club Ajedrez Binéfar, **Adrián Cuello**; Club Datchball, **Carlos Citolet**; Agrupación de Veteranos del C.D. Binéfar, **Pablo Ribera**; Club Baloncesto Binéfar, **Jorge Berdala**; A.D. Voleibol, **María Pilar Gracia**; Motoclub Bi-

néfar 2.0, **Leo Middelman**; Auroclub Binéfar, **Alberto Lacasa**; C.D. Binéfar, **David Giménez**.

Sergio Serra reconocía, *"el trabajo de clubes que impulsan el deporte, entrenadores y entrenadoras que forman en valores, y una juventud que demuestra que el deporte puede ser hábito, identidad y también futuro"*. Por su parte, la alcaldesa Patricia Rivera definía el deporte, *"como una eficaz herramienta de integración, de convivencia y de formación humana. Ha unido a personas distintas, ha abierto puertas, ha creado vínculos y ha ayudado a crecer a muchas generaciones. Y eso tiene un valor intangible enorme, más allá de las medallas"*. Rivera anunció la inminente apertura del nuevo pabellón, sito en lo que en su día fue el legendario campo de fútbol de El Segalar. En sus parlamentos, tanto la directora general como el diputado provincial alabaron la riqueza de clubes, deportistas e instalaciones binefarense. En el ecuador de la gala, una docena de gimnastas del Rítmica Binéfar mostraron sus cualidades con una breve exhibición llena de plasticidad y belleza.

Adecco

ENCARGADO/A SECCIÓN

Buscamos incorporar a un/a Encargado/a de Sección en turno de tarde, para una compañía referente del sector alimentario ubicada en Binéfar (Huesca).

Funciones y Responsabilidades:

- Control y cumplimiento de los tiempos y procesos de producción.
- Supervisión de normas de calidad y seguridad alimentaria.
- Coordinación, liderazgo y formación del equipo: información, motivación y resolución de conflictos.
- Evaluación continua del rendimiento del personal.
- Responsabilidad sobre seguridad y riesgos laborales de la sección.

Requisitos:

- Formación en Grado Medio/Superior; Bachillerato o equivalente.
- Persona comunicativa y con un alto grado de empatía.
- Buen manejo de herramientas ofimáticas.
- Valorable cursos en gestión de equipos, lean, 5s.



INSCRÍBETE AQUÍ



LiteraMontaña



Día 11, Sábado: **MEDIA MONTAÑA: Sierra de Santo Domingo.**

Distancia: 20 km. Desnivel: 900 m. Dificultad: media.
Federativa en curso, mínimo B o equivalente.

Día 12, Domingo: **BARRANQUISMO: Barranco Moliniello.**

Nivel: medio. Material necesario: neopreno completo.
Federativa en curso, mínimo B o equivalente.

Día 12, Domingo: **SENDERISMO: Congosto de Entremón y Castillo de Samitier.**

Distancia: 14 km. Desnivel: 500 m. Salida a las 8:00h. desde Binéfar.
Federativa A o equivalente.

Día 18, Sábado: **ALPINISMO: Montseny de Pallars 2883 mts.**

Distancia: 10 km. Desnivel: 1100 m. Dificultad: media.
Material: piolet y crampones, casco recomendable.
Federativa en curso, mínimo B o equivalente.

Día 19, Domingo: **SENDERISMO INFANTIL: Ruta circular Miradores de Revilla.**

Distancia: 5 km. Desnivel: 200 m. Salida a las 8:30 h. desde la estación de autobuses de Binéfar.
Federativa en curso. Participantes nacidos en 2021 o anteriores.

Día 26, Sábado: **ESCALADA: Zona por determinar.**

Será necesario traer casco homologado para escalada/alpinismo, arnés, pies de gato, además de cintas exprés si vas a abrir vías. El club facilitará las cuerdas y aseguradores. Federativa en curso, mínimo B o equivalente.

ABRIL 2026

ACTIVIDADES



HOTEL
& SPA **★★★★**
SUPERIOR

Ciudad de
Binefar

Av. Aragón 30
Tnf: 974 42 86 00



TU META SE HIZO MÁS GRANDE Y NOSOTROS TAMBIÉN

**Nuevo
Espacio**

DOMINGO
19 ABRIL



10:00H
15:00H

ESPLÚS

LA PROVINCIA
HUESCA
LA MAGIA



Esplús



GOBIERNO DE ARAGÓN

**ENTRADA
LIBRE**

**CIRCUITO AUTOCROSS
EDUARDO LALANA**



AUTOCROSS

XV CAMPEONATO DE ARAGÓN

GRUPO CABRERO

**PINGA
VALONGA**
desde 1991

**Tuberies
y Montajes** **IMC** **electricidad
horaria**
FMS
INSTALACIONES

ARMAFON
SOLUCIONES EN MUEBLES
muebles fontán

TRABAJOS Y SERVICIOS
TERÉS

Mama Coulibaly es la mejor también a nivel europeo

08.03.2026. La Portimao Junior European Cup 2026, celebrada en el Portimão Arena (Portugal), sumaba la tercera prueba del circuito oficial de la Europea Judo Union (EJU) para la categoría júnior. La competición reunía a 362 judocas de 23 países -cuatro continentes-, consolidándose como una de las citas internacionales de mayor nivel del calendario junior europeo. Y en ese escenario, Mama Coulibaly Touré, haciendo bandera del Club Judo Binéfar (CJB), se proclamaba campeona –medalla de oro- en la categoría +78 Kg. Convocada por la selección española de Judo, Mama completó un torneo impecable: ganó todos sus combates y se erigió campeona tras vencer en la final a la turca Hayrun Nisa Ardic. *“Un resultado que ratifica su posición entre las mejores judocas júnior del continente y que supone el reconocimiento a años de trabajo y sacrificio”*, señalaba Antonio Clager, director técnico del CJB.



Mama Coulibaly está demostrando un nivel extraordinario en este inicio de 2026

MUCHO MÁS QUE UNA ESCUELA

¡Ven a conocernos!

salesianos MONZÓN

PUERTAS ABIERTAS

ESO: Martes, 14 abril a las 19:00

FP/BACH: Jueves, 16 abril a las 19:00

PREINSCRIPCIÓN

ESO: 16 al 22 de abril

Autismo
AMO Asociación
Autismo Zona Oriental de Huesca y Otros Trastornos

LOGOPEDIA
por Tere Collada

HIDROTERAPIA
por Mercedes Ordoqui,
en piscina cubierta de Monzón

EQUINOTERAPIA
por Natalia Estación de Sonera

DANZA OCUPACIONAL
por Natalia Estación de Sonera

MUSICOTERAPIA
Por Natalia Estación de Sonera

T 625 116 759

AMO, ASOCIACIÓN AUTISMO ZONA ORIENTAL DE HUESCA Y OTROS TRASTORNOS

“¡Hazte sociol... nos unen tantas cosas...”

VISÍTANOS EN

<https://monzon.salesianos.edu>

@salesianosmonzon

Salesianos Monzón

Un concierto memorable



En memoria del padre Juanan

El día 3 de septiembre de 1925, los tamaritanos tuvieron la oportunidad de escuchar, en el salón de actos del colegio de los Padres Escolapios de la localidad, un extraordinario concierto de música clásica a cargo de dos virtuosos músicos. Obras de Albéniz, Sarasate, Debussy, Saint-Saëns y Corelli hicieron las delicias de la concurrencia, que ovacionó con pasión a los intérpretes. El concierto se celebraba, como así constaba en los carteles, «en honor al malogrado maestro Padre Salvador Cobos», quien había sido profesor de música en dicho colegio, y por eso protagonizó el homenaje el que seguramente fue su alumno más aventajado. Se trataba de Manuel Giménez, que era un niño cuando el padre Cobos puso un violín en sus manos por primera vez.

Manuel Giménez era de Alcampell y procedía de una familia humilde, pero contaba con unas aptitudes innatas para la música que el escolapio supo ver y potenciar. En el momento del concierto, el ya adulto Giménez era un profesional de su instrumento, primer violinista de la orquesta del Liceo. Tras Tamarite, sus estudios habían continuado en Barcelona y en Bruselas, pues había sido beneficiado con una beca concedida por el Ayuntamiento y la Diputación de Barcelona para ampliar sus estudios en el extranjero. Allí conoció a la que se convertiría en su mujer, Yvonne Attenelle, que le acompañaría al piano en el concierto que tuvo lugar en Tamarite. La velada fue organizada



Convento de los escolapios, Tamarite de Litera

por un grupo de jóvenes que habían sido alumnos del padre Cobos. Ellos fueron los que pidieron a su antiguo compañero y amigo su presencia para la ocasión, y este, aprovechando una visita a sus padres y consciente y agradecido del papel que el escolapio había tenido en su vida, no dudó en ponerse al frente del homenaje, que incluyó un banquete al que también asistieron sus padres, su hermano y la hermana de su esposa. En esta memorable jornada tuvo también un papel importante la banda municipal de Tamarite, integrada por miembros de las distintas bandas de la localidad, muchos de ellos antiguos alumnos del padre Cobos, que fue la encargada de completar la velada actuando en el intermedio del concierto, en su final, en el banquete y en la despedida de los artistas hacia Alcampell.

Lo cierto es que el alcampelino tuvo una trayectoria brillante como concertista de violín en Barcelona, tanto con la orquesta del Liceo como formando parte de la Orquesta Pau Casals, que fue una de las mejores orquestas de Barcelona y que solía ofrecer sus conciertos en el Palau de la Música. Aunque tanto él como su mujer estaban integrados en la vida artística catalana, ha sido ella quien ha pasado a la historia en su condición de figura referente del núcleo de mujeres de la vanguardia artística

del primer tercio del siglo XX en Barcelona. Yvonne Attenelle (1901-1984) era, además de pianista, bailarina y coreógrafa, formada en el Instituto Roggen de Bruselas. Una vez instalada en Barcelona junto a su marido, comenzó a impartir clases de danza rítmica, una disciplina que fue impulsada a principios de siglo por figuras como Isadora Duncan y que funcionó como precursora de la danza contemporánea al romper con los rígidos cánones del ballet clásico y enfocarse en la libre expresión corporal, la conexión con la naturaleza y la musicalidad. Attenelle tuvo su propia escuela de danza y fue, además, profesora en la Residencia Internacional de Señoritas Estudiantes en Barcelona, ambas convertidas en espacios de libertad creativa. Además, organizaba festivales memorables en lugares como los Jardines de Pedralbes o el Teatre Grec. Con la llegada de la dictadura, su actividad quedó relegada a la docencia, más enfocada hacia el ballet clásico. El talento de Manuel Giménez e Yvonne Attenelle fue heredado por su hijo, el famosísimo pianista Albert Attenelle (Albert Giménez Attenelle), quien creció respirando música y danza, y tiene continuidad en el hijo de este, Albert Giménez, también pianista. Con ellos podríamos decir que, de alguna forma, el legado del padre Cobos, profesor de música en Tamarite, continúa vivo todavía. ●

HORARIO: de 08:00 a 13:00 h y de 15:00 a 19:00 h

tienda



Ferretería - Herramienta
Pintura - EPIS
Ropa de trabajo
Alimentación para animales de compañía
Material de paseo para mascotas
Productos zoonosanitarios para la salud animal...



FARMACIAS de GUARDIA en BINÉFAR

ABRIL 2026

		1	2	3	4	5
6	7	8	9	10	11	12
13	14	15	16	17	18	19
20	21	22	23	24	25	26
27	28	29	30			

Castán
Avda. del Pilar, 21

María Ferris
Plaza España, 5

Peirón Torres
C/. Constitución, 2

Casado
C/. Lérida, 34



FARMACIAS de GUARDIA

TAMARITE de LITERA
639 287 362



ARAGÓNTRANSFER

600 844 804
aragontransfer.com

	Binéfar	Monzón
Lérida	35 €	45 €
Huesca	70 €	60 €
Zaragoza	145 €	135 €
Barcelona	175 €	185 €

IVA incluido. Traslado a origen gratis.
Tarifas por servicio de ida entre los destinos de la tabla. Resto localidades en comarcas +1€/km. Espera +5€/fracción de 20 min. Tarifas sujetas a variaciones por precio de carburante y otras cargas económicas, a confirmar durante reserva.

112
EMERGENCIAS



Policía Local

Binéfar 974 42 81 04
Tamarite 974 42 17 03

Guardia Civil

Binéfar 974 42 82 82
Tamarite 974 42 00 04
Camporrells 974 43 30 29



salud
SERVICIO ARAGONÉS DE SALUD

URGENCIAS

Salud Aragón 902 55 53 21
Cruz Roja Binéfar 974 43 01 32
Cruz Roja Tamarite 974 42 12 49
Alcohólicos Anónimos 627 22 25 00
Cáritas Binéfar 974 43 11 74

Ayuntamientos

Binéfar	974 42 81 00
Tamarite de Litera	974 42 00 75
Altorricón	974 42 50 02
Albelda	974 42 08 02
Alcampell	974 42 09 52
Esplús	974 43 50 02
San Esteban de Litera	974 43 00 02
Vencillón	974 43 43 16
Castillonroy	974 43 40 64
Peralta de la Sal	974 41 10 32
Camporrells	974 43 30 01
Azanuy	974 41 10 01
Baells	974 43 31 09
Baldellou	974 43 33 32
Algayón	974 42 40 62

Comarca de La Litera

Binéfar	974 43 05 61
Tamarite	974 42 06 73
Servicios Sociales	974 43 10 22
Residencia Comarcal (Binéfar)	974 43 12 05
Residencia Comarcal (Tamarite)	974 42 06 35

Siempre a tu lado



Centro Asistencial
Litera Salud

Medicina

Enfermería

**Fisioterapia
Rehabilitación**

Psicología

Dietética-Nutrición

Otorrinolaringología

Medicina deportiva

Cardiología

Traumatología

Oftalmología

Podología

Estudios de la pisada
(plantillas)

Pediatría

Ondas de choque

**Pruebas
diagnósticas**

**Reconocimientos
médicos
(de aptitud y deportivos)**

Psicotécnicos

Litera Salud

Nº RAPS: 2202205



Av. Aragón, 50 BINÉFAR



974 431 950 - 661 860 726

Atendemos los sábados con cita previa



9 DE ABRIL - 17:00h

PUERTAS ABIERTAS

PERIODO DE ADMISIÓN 16-22 ABRIL



COLEGIO
Virgen del Romeral



- ✓ Infantil-Primaria-ESO
- ✓ Bilingüismo
- ✓ Inteligencia emocional
- ✓ Educación en valores
- ✓ Innovación pedagógica
- ✓ Atención personalizada



ELEGIMOS
ser felices