

# FORO de IMPACTO



Publicación independiente de la Comarca de la Llitera

**SO  
MOS  
LITERA**

nº. 186 | abril 2024



# NO DEJES EL MARRÓN EN LA CALLE

Sé responsable, cuando salgas a pasear con tu animal, llévalo con correa, evita que depositen sus excrementos y orines en lugares de paso habitual de otras personas, como fachadas, puertas o entradas a establecimientos. Recógelos o limpia la zona con productos biodegradables, como por ejemplo agua.



## GUIDA DE TU GOMPA, GUIDA DE BINÉFAR

Incumplir la Ordenanza Municipal implica Sanciones de hasta 750 €

## FORMACIÓN ONLINE BONIFICADA DEL SECTOR GANADERO Y AGROALIMENTARIO

 CONVOCATORIAS MENSUALES



### CURSO DE BIENESTAR ANIMAL EN EXPLOTACIONES GANADERAS

- 20 horas
- Curso oficial válido para todo el territorio nacional.
- Obligatorio para todo el personal que trabaja en granjas.



### CURSO DE BIENESTAR ANIMAL EN EL TRANSPORTE DE ANIMALES VIVOS

- 20 horas
- Curso oficial válido para todo el territorio nacional.
- Obligatorio para todo el personal que transporta animales (consultar servicios veterinarios)



### CURSO DE BIENESTAR ANIMAL EN MATADEROS

- 20 horas
- Curso oficial válido para todo el territorio nacional.
- Obligatorio para todo el personal que trabaja en mataderos (consultar servicios veterinarios)



### CURSO DE USO DE BIOCIDAS ÁMBITO GANADERO (RD 830/2010 ART.2º PERSONAL PROF. NO ESP.)

- 25 horas
- Curso oficial válido para todo el territorio nacional.(consultar servicios veterinarios)
- Obligatorio para todo el personal que trabaja con Biocidas en el ámbito ganadero



### CURSO DE CAPACITACIÓN PARA PERSONAL QUE TRABAJA CON GANADO BOVINO (RD 1053/2022)

- 20 horas
- Curso oficial válido para todo el territorio nacional.
- Obligatorio para todo el personal que trabaja con ganado bovino.



### CURSO DE CAPACITACIÓN PARA PERSONAL QUE TRABAJA CON GANADO AVÍCOLA (RD 637/2021)

- 20 horas
- Curso oficial válido para todo el territorio nacional.
- Obligatorio para todo el personal que trabaja con ganado Avícola.



### CURSO DE CAPACITACIÓN PARA PERSONAL DE GRANJA DE PORCINO (RD 306/2020)

- 20 horas
- Curso oficial válido para todo el territorio nacional.
- Obligatorio para todo el personal que trabaja con

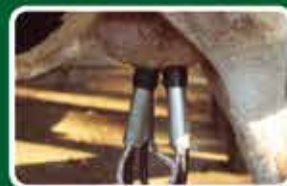

### CURSO DE TOMADOR DE MUESTRAS DE LECHE CRUDA

- 10 horas
- Curso oficial válido para todo el territorio nacional.
- Obligatorio para todo el personal que trabaja con

**MATRICÚLATE EN NUESTRA PÁGINA WEB**

672 566 162 - 627 023 311 | [WWW.INOKUO.COM](http://WWW.INOKUO.COM) | [FORMACION@INOKUO.COM](mailto:FORMACION@INOKUO.COM)

# SUMARIO **186**

abril **2024**



6 Editorial

8 XI Foro Rural  
Somos Litera

16 Opinión:  
Cruz Isábal

18 Concha Silván

22 La Mandraula

24 Territorio Bayona

28 Actualidad  
Binéfar

64 AgroEmpresa

72 Lonja de Binéfar

74 + Comarca

110 Deportes

122 Duran muchos años  
1989

124 Historia de  
nuestra historia

126 Teléfonos interés



BEST AGENCY REAL ESTATE  
TO CONSUMERS  
2022 · 2021 · 2020 · 2019 · 2018

Opciones 442: Excelente



EMPRESA VERIFICADA



# VENTA FELIZ

Con donpiso vender tu casa es fácil, cómodo y seguro. ¡¡ Si vendes, llama !!



donpiso Binefar - Av. Aragón, nº 10 bajos · 22500 Binefar  
974 430 706 / binefar@donpiso.com

RED DE OFICINAS Y AGENTES  
EN TODA ESPAÑA |

donpiso



**EDITA y DIRIGE:**

Paco Aznar M.  
C/ Benito Coll, 81  
22500 Binéfar  
974 33 99 06  
619 88 12 44

pacoaznar@somoslitera.es  
www.somoslitera.es

**REDACCIÓN  
y MAQUETACIÓN:**

Amanda Compañiet Querol  
Carlos Marco Radigales  
José Luis Pano Cuello  
Susana Ramos Subirá

**COLABORAN:**

Centro Estudios Literanos  
Lonja de Binéfar

**DEPÓSITO LEGAL:**

HU-276-2009

**TIRADA:**

7.200 ejemplares

**DISTRIBUCIÓN GRATUITA:**

Binéfar, Tamarite de Litera,  
Albelda, Alcampell, Algayón,  
Alins del Monte, Altorricon,  
Azanuy, Baells, Baldellou,  
Calasanz, Camporrells,  
Castillonroy, Cuatrecorz,  
Espúls, Gabasa, Nachá,  
Peralta de la Sal,  
San Esteban de Litera,  
Vencillón y Zurita.

**▶ EDITORIAL**

**ES POSIBLE Y CABE MEJORAR**

El Foro es un equipo dispuesto a seguir procurando escenas sobresalientes en una comarca de veinte mil habitantes. Hablamos de equipo: empresas locales que colaboran convencidas de su papel fundamental en este propósito; personas que aconsejan desde su visión ilustrada de la empresa, de la tierra y de la vida; equipo de profesionales que plasma la escena en el día marcado con elementos propios de un evento de alto nivel; y enmarcándolo todo lo mencionado en una voluntad general de formar parte de algo que comienza a dejar una huella en el tiempo.

Eso es el Foro, confirmado por una nueva edición que ha superado, porque todos se han superado, la cita anterior fechada en octubre de 2022. La propuesta volvió a llenar el hotel Ciudad de Binéfar con interesados empresarios, alcaldes, diputados o responsables de instituciones sectoriales que avalan, todos, la idea y su desarrollo. Un crédito que hacemos nuestro con la responsabilidad debida para no cejar en el empeño de presentar, en doce meses, una nueva edición del Foro Rural Somos Litera que venga a elevarse por encima de lo ya vivido.

Porque demostramos, entre todos los vecinos de esta comarca de La Litera, que cada uno en su tarea y labor es capaz, desde el medio rural, de aportar tanto que se nos antoja imposible que no seamos avistados. Por ahí, el ministro Hereu convenció con un discurso tan creíble y directo, en la forma, como sentido y real, en el fondo: *“Tenemos que trabajar para que el mundo rural tenga una expresión de positividad, de futuro y de igual a igual con otras dimensiones como es la urbana. Y este Foro es un elemento motor de afirmación, de orgullo de pertenencia. Pero al orgullo hay que sumarle futuro, interés, talento... gente”*. Las palabras del exalcalde de Barcelona, hoy ministro de España, fueron un espacio para la esperanza de nuestros pueblos. Por eso, y desde aquí, les decimos a nuestros políticos que no se queden en la palabra, perfecta e ilustrada en boca de Hereu; sino que le den sentido real y rural a tantas necesidades nuestras que se proponen, discuten y legislan en un marco amplio y urbano.



*nuevo catálogo*

# JARDÍN *y* PISCINAS

**Ferrymas**  
FERRETERÍA Y MUCHO MÁS

 SUMINISTROS  
**carrera**

SUMINISTROS CARRERA Calle Almacellas 105, 22500 Binéfar Tel. 974 43 13 70

# Ideas, razones y reflexiones desde un pueblo de La Litera

XI FORO RURAL SOMOS LITERA

22.03.2024

*El hotel Ciudad de Binéfar acogía la edición número once del Foro Rural Somos Litera. Un total de 300 personas – empresarios y políticos– participaban en esta iniciativa auspiciada por la revista Somos Li-*

*tera con la colaboración de Josep Antoni Duran Lleida. Un espacio de reflexión sobre aquellos temas que interesan o preocupan y que forman parte del presente y futuro para la viabilidad de las personas en nuestros pueblos.*

Había que madrugar para llegar al hotel, tomar un café e ir cogiendo sitio para escuchar de entrada los “Diálogos en La Litera”, primera parada del Foro 2024 que traía al gobernador del Banco de España, Pablo Herández de Cos, en conversación con Duran Lleida; cabía hablar de actualidad económica. Entre otras cosas, la máxima autoridad monetaria en España habló del papel de la economía española, de sus fortalezas y





debilidades y su posición en Europa donde echa de menos una política fiscal común para enfrentarse de manera conjunta a aquellos problemas que se reproducen en el continente. Esa conjunción fiscal entre países miembros podría ser más posible, comentó Hernández de Cos, después de las reformas fiscales aprobadas por la Unión Europea –diciembre 2023- y que enfatizan en la sostenibilidad de la deuda pública, el control

del gasto público o la estrecha relación entre crecimiento económico y sostenibilidad fiscal.

Posteriormente, y tras la bienvenida de la alcaldesa de Binéfar, Patricia Rivera, llegó el turno de Jorge Azcón, presidente del Gobierno de Aragón (GA), ausente durante la intervención del gobernador del Banco de España con Duran Lleida. Azcón decidió reunirse en el mismo hotel, y a la misma hora, con los agricultores que se manifestaban frente al Ciudad de Binéfar; le acompañaban el presidente de la Diputación Provincial de Huesca y la alcaldesa de Binéfar. En su intervención, y una vez concluido el encuentro con miembros de AEGA –Aragón Es Agricultura y Ganadería-, el presidente del GA destacó la importancia del mundo rural y la necesidad de defenderlo, así como, **“la obligación de escuchar a aquellos agricultores y ganaderos que se quejan, y con razón”**. El presidente aragonés anunciaba la llegada de nuevas ayudas para paliar los efectos de la sequía a través de créditos blandos con una dotación económica de ocho millones de euros. De igual manera avanzaba que en breve se reunirá con la ministra Teresa Rivera a la que le pedirá que se ejecuten las obras pendientes dentro del Pacto del Agua.

Por su parte, la secretaria de Estado de Agricultura, Begoña García Bernal, hacía valer su experiencia en el sector primario -fue consejera de Agricultura del Gobierno de Extremadura durante ocho años- para sacar a la luz temas, **“de vital importancia”**, como el acceso a la tierra para favorecer el relevo generacional en el medio rural. El acceso al crédito y la rentabilidad económica son para García Bernal la base para que el sector primario sea sostenible, sin dejar de lado la modernización de regadíos y explotaciones en general. Una producción de calidad y una distribución exportadora son claves para la secretaria de Estado de Agricultura.

El grueso del debate del Foro se centraba en la mesa redonda sobre las nuevas tecnologías en el sector primario. En este diálogo coral se intercambiaban pareceres sobre cuestiones como la modernización del regadío, el papel de la mujer en el sector primario, la calidad de vida en el medio rural o cómo se puede rentabilizar la digitalización. Temas que centraban la intervención de la directora general de Desarrollo Rural, Innovación y Formación, Isabel Bombal; la presidenta de Fademur, Teresa López; el director general de Innovación y Promoción Agroalimentaria, Juan José Orriés; y la directora de compras del Grupo Osés, Maite Osés.

A continuación, el presidente de la Diputación Provincial de Huesca, Isaac Claver, centraba su intervención en el valor de lo rural, en el orgullo que debe suponer para sus habitantes estas tierras y todo lo que se hace desde ellas, y aprovechó para mencionar a Pedro Sánchez y su "patinazo" al decirle a Feijoo, en sede parlamentaria, -después de recordarle sus andanzas con malas compañías-, "usted en mi partido no hubiera llegado a ser ni concejal de pueblo". Claver aprovechó y zasca.

El cierre corría a cargo del ministro de Industria y Turismo, Jordi Hereu. Final a la altura de un responsable político de primer nivel en España y que no defraudó. Hereu comenzó destacando la importancia de iniciativas como el Foro que llegan desde las zonas menos pobladas de España. El ministro defendía el uso de ayudas y subvenciones, **“hasta que se acaben”**, como son la segunda tanda de los PERTE agrarios con una dotación que supera los 300 millones de euros, **“y de los que se van a beneficiar Aragón y también Binéfar”**. Hereu unía la industrialización con el reto demográfico, cuestiones ambas fundamentales, a corto plazo y medio plazo, en el medio rural.

# ponentes y protagonistas



**JOSEP ANTONI DURAN LLEIDA**, abogado



**PABLO HERNÁNDEZ DE COS**, gobernador Banco de España



**PATRICIA RIVERA**, alcaldesa de Binéfar



**ISABEL BOMBAL**, directora general Desarrollo Rural



**JORGE AZCÓN**, presidente Gobierno de Aragón



**TERESA LÓPEZ**, presidenta de FADEMUR España



**MAITE OSÉS**, directora de compras del Grupo Osés



**BEGOÑA GARCÍA**, secretaria de Estado de Agricultura



**ISAAC CLAVER**, presidente de la Diputación Provincial



**JUAN JOSÉ ORRIÉS**, director general Innovación

**protagonistas y ponentes**

...



## DATOS del XI Foro Rural **Somos Litera**

**Asistentes:** 300

**Ponentes:** 10 -Gobernador del Banco de España, ministro de Industria y Turismo, presidente del Gobierno de Aragón, secretaria de Estado de Agricultura...-

**Empresas:** 80

**Representantes empresariales:** 200

**Representantes institucionales:** 100 -alcaldes, presidentes de comarca, diputados provinciales, autonómicos y nacionales, senadores-.

**Asociaciones y grupos sectoriales:** 12 -organizaciones agrarias, Cámara de Comercio, asociaciones empresariales y de comercio, colectivos de mujeres rurales-.

**Medios acreditados:** 15

**Impactos digitales:** 50 en medios de hasta 8 comunidades autónomas.

**Patrocinadores:** 16

Son números que dicen mucho de la dimensión alcanzada por la décimo primera edición del Foro Rural Somos Litera. Datos que revelan la notoriedad que ha ido alcanzando, año tras año, un evento que tiene como objetivo mayor ser una referencia del día a día del mundo rural: inquietudes, necesidades, proyectos, logros...

Además de los temas y ponentes elegidos en cada edición, por supuesto también en la del presente año 2024, el Foro está ofreciendo un valor añadido más allá de la escena principal donde los invitados-ponentes resultan fundamentales. Ese otro ámbito deriva de los encuentros, reencuentros, contactos y relaciones que se establecen a lo largo y ancho

de cinco horas de evento. Un espacio difícil de establecer en nuestro día a día, pero que en un evento de estas características es sinónimo de posible. Una realidad que nos beneficia a todos, porque al final de lo que estamos hablando es de empresas de aquí -un ramillete de las más importantes de Aragón se reunieron el pasado 22 de marzo en Binéfar-, de personas con ideas y proyectos que de consumarse serán buenos para todos. Desarrollo desde el origen del encuentro, del diálogo y del acuerdo; todo desde un pueblo de 10 000 habitantes, en el marco de una comarca de 20 000 e insertado en una zona rural donde la autoestima de ser y estar aquí, es mucho más que un seguido de "palabras rurales" que hoy parecen estar de actualidad.

# HEREU, CLARO Y CREÍBLE

Jordi Hereu fue una de las voces clarividentes en el desarrollo del XI Foro Rural Somos Litera. Cerraba el evento y no defraudó el que fuera alcalde de Barcelona en el mandato 2007-2011. Ahora como ministro de Industria no pasa por ser de los más populares del gabinete de Pedro Sánchez; y no será porque en España la industria sea cuestión menor o el turismo sume en nuestro país pocos y menos en el computo anual. Todo lo contrario. Pero Hereu, a pesar de ser un gestor político de primer nivel con una amplísima trayectoria municipal, y de cautivar con su verbo directo, fácil y honesto, parece como si pasará de puntillas por el Ejecutivo actual. Cosa que no ocurrió en Binéfar. Salió a escena, vio, habló y convenció. Primero con sus formas simples pero eficaces, aupadas en un lenguaje no verbal tan natural como próximo y creíble. Y en segundo término, con unos argumentos de fondo sin ambages, ni demagogia que valga. Estaba enterado de lo que decía, no hablaba de oídas, le ponía pasión sin teatro y concluía con una virtud que siempre le ha acompañado: todos somos necesarios y complementarios. A continuación pueden leer media docena de "momentos Hereu" en el Foro. Un ministro claro y creíble:

*Me gusta estar cerca de la realidad a la que servimos cada día. Les agradezco que hagan actos como este Foro Rural Somos Litera, donde compartimos, exigimos, visualizamos realidades que no siempre están en los periódicos de tirada nacional.*

*El medio rural tiene todo el derecho a levantar banderas y a expresar y exigir que "estamos aquí". Porque no siempre es tan obvio. Y hay que hacerlo de una manera rigurosa, sin límite a la expresión y con ganas de hacerse escuchar.*

*En el concepto rural es evidente que el sector primario tiene un papel fundamental, pero también rural debe significar muchas otras oportunidades porque tiene que ser el presente y el futuro de mucha gente.*

*Debemos cargar al concepto ruralidad de muchas connotaciones positivas. Porque si uno de nuestros objetivos es que nuestros hijos y nietos apuesten por vivir en un ámbito rural, como una opción de vida, tenemos que darle una proyección de positividad y de igual a igual con respecto a otras dimensiones como es la urbana.*



*Este Foro tiene un elemento motor que es orgullo y pertenencia a este mundo rural, pero al orgullo hay que dotarlo de elementos de progreso, porque necesitamos que sea una realidad que atraiga interés, talento y personas. Que dejemos de perder población que se ha alejado de esta ruralidad, para revertir esta tendencia. Porque desde aquí, Europa y España se están jugando mucho. Por eso, las políticas para el Reto Demográfico son estratégicas hoy en nuestro país: por cohesión territorial; porque la mejor defensa del territorio no es el abandono o el tenerlo como un museo inamovible, no. Es la gestión del día a día; lo necesitamos por protección medioambiental; por potencial de desarrollo...*

*Me gusta hablar con total sinceridad a los ojos de la gente, y quiero decirles que les necesita Europa, les necesita España y les necesita Aragón. Y no es por quedar bien en este Foro Rural Somos Litera: el mundo rural es imprescindible. Su desarrollo y su defensa, sin demagogias, debe basarse en políticas integrales que lo hagan posible para que muchas personas puedan decidir crear un proyecto de vida desde aquí.*

# BINÉFAR

## ABRIL CULTURAL

**Sábado 13**

**17:00 h. VII Tamborrada en Binéfar.**

**Recorrido:** salida desde la estación de tren, avenida Aragón, plaza La Litera y calle La Iglesia para terminar con la exaltación en la plaza Padre Llanas. **Bandas participantes:** Asociación musical Trom-Bom de Ballobar; Grupo Bombos y Tambores de Abiego; Banda de Bombos y Tambores Villa de Azanuy; Real Cofradía de Nuestro Padre Jesús Nazareno de Huesca; Banda de Bombos y Tambores de Tamarite de Litera; Sección de Bombos y Tambores de percusión tradicional de la compañía Sambala +QUEBYT; Sección de Tambores y Bombos de la cofradía de la Soledad de Almudévar; Banda de Bombos y Tambores de Binéfar.

**Jueves 18**

**19:00 h. Presentación del libro de Silvia Isábal Mallén: "Los que se iban en septiembre: la emigración procedente de Teruel en la Litera".**

En el salón de actos del Ayuntamiento.



**Viernes 19**

**19:00 h. Acto de otorgamiento de nombre a la Biblioteca Pública Municipal "José Antonio Adell".**

Salón de actos del Ayuntamiento.

**Sábado 20**

**12:00 h. Presentación del libro de Josep Espluga Trenc, "El año que boicoteamos a Leonard Cohen".**

En el Salón de actos del Ayuntamiento.



**Sábado 20**

**19:30 h. I Ciclo de cine mudo con música en directo a cargo de Teresa Vilaplana. Cuarta sesión: "Cine de terror" (duración: 90 min.). En el Teatro Municipal "Los Titiriteros de Binéfar". Edad recomendada a partir de 16 años.**

**Martes 23 día de san Jorge**

En Plaza España: celebración del día de Aragón. Por la mañana de 10 a 14 h: **TRADICIONAL MERCADO** de libros y flores + Firma de autores + **SAN JORGE JOVEN** – Talleres. Entrega detalles Residencias de Binéfar. A las 12 h en Plaza España se hará entrega de los premios del **VIII Concurso Escolar de Cuentos**.

Por la tarde de 17 a 20 h: instalación de **Juegos de Madera Premium + Tablas Tablitas**

A las 19 h: **Reparto de "RECAO de Binéfar"**

**Adelanto mes de MAYO**

**Jueves 2 19:00 h.** Presentación de la novela "Las hechizadas de las montañas" de José Antonio Adell con la intervención de María Jesús Lamora. En la Biblioteca Pública "José Antonio Adell" de Binéfar.

**Martes 7 17:00 h.** Conferencia: "Pilar Narvi3n, pionera de la prensa espa3ola por Eva Defior Grávalos". Clausura del curso 2023-2024 de la Universidad de la Experiencia en Binéfar.

**Sábado 11 Jornada Tributo Héroes del Silencio. 19:00 h.** Ponencia y coloquio sobre la historia de Héroes del Silencio. **22:30 h.** DERIVAS, grupo tributo a Héroes del Silencio. Teatro municipal "Los Titiriteros de Binéfar".

# fertiplan

servicios integrales para el campo



## Nuestro asesoramiento, tu solución

Especialistas en la  
gestión integral de plagas



Ctra A-1241 VENCILLÓN T. 974 425 385 M. 658 965 657 [www.fertiplan.net](http://www.fertiplan.net) [fertiplan@fertiplan.net](mailto:fertiplan@fertiplan.net)



# ¿Qué tienen en común el Foro Rural Somos Litera, el Mobile World Congress y el AI & Big Data Congress?



Por **Cruz Isábal Mallén**,  
empresaria sector inmobiliario

Voy a empezar en orden inverso, del evento anterior al más reciente. Vaya por delante que ni soy una friki de la tecnología ni mi trabajo tiene que ver con ella, aunque es una de mis herramientas, claro, como de todo el mundo ahora, aunque no lo sepas.

Los días 27 y 28 de septiembre de 2023, por aquello de la curiosidad, me regalé dos días en Barcelona para asistir al AI & Big Data Congress que trataba de acercar estrategias y tendencias del sector de la Inteligencia Artificial -que ya tiene 40 años- y los Datos, al mundo de la empresa. En ese lugar, se habló de desarrollo social y humano, sostenibilidad y competitividad, de Inteligencia Artificial Generativa, de Espacios de Datos, de smartificación o internet de las cosas, de organización del trabajo, de IA y ciberseguridad... y muchos usos de la IA que hoy ya son una herramienta imprescindible en empresas, hospitales y ayuntamientos.

Lo cierto es que me vine con la idea de que estamos en una época alucinante donde el afán humano por descubrir está en su máximo esplendor, y tenemos el privilegio de estar ahí. Una de las ponentes decía que, antes de preocuparnos por robots invasores, la humanidad tiene suficientes retos como para que la creatividad se ponga al servicio de éstos, porque el gran superpoder de la IA es la optimización y la eficiencia. Supone tener un súper cerebro al lado para recoger y analizar datos

que nos ayuda a planificar escenarios; automatizar, detectar, predecir...

¿Y eso va a suprimir el trabajo de los humanos? Ni de broma. Lo va a hacer más eficiente y mejor. Muchos nos vamos a ver liberados de muchas de las horas que dedicamos a la burocracia, en cualquier profesión. Todos vamos a poder ser más efectivos, precisos y creativos. Los entornos colaborativos están que bullen. En mis foros profesionales cada día estamos hablando de esta innovación o aquella otra, de cómo mejoramos esto o lo otro, de cómo integramos lo de más allá. La imaginación está a máximos con el fin de poder ir a más y mejor para dedicarnos a lo que realmente genera valor en nuestras empresas o actividades (cada uno dirá lo suyo: los pacientes, los propietarios, los alumnos, los frutales, la alfalfa, las vacas...) Y de fondo de todo eso, los datos. Los espacios de datos, entendidos como ecosistemas donde se comparten voluntariamente datos dentro de un entorno seguro y normativo. Porque la base de todo son los datos, que es aquello que hay que controlar MUY BIEN para que sean veraces y se haga un uso adecuado de éstos.

El segundo evento que quiero mencionar es el Mobile World Congress (MWC). Ahí estuve el 28 de febrero. El MWC es como el Port Aventura de la tecnología. Es, simplemente, alucinante. En las horas en que estuve, aparte de los androi-

des, mascotas robóticas y curiosidades mil que coparon titulares, pude, por ejemplo, hablar con unas chicas que me explicaron que, en junio, en Japón, empiezan a comercializar unas gafas con IA que permiten ver a pacientes con degeneración macular, visitar empresas con simuladores del clima que permiten anticipar por décadas los efectos del cambio climático y permiten tomar decisiones en infraestructuras y asentamientos humanos, gente que se dedica a computación cuántica que desarrolla modelos para ahorro de energía, uso eficiente del agua, seguridad, logística; es un contar y no acabar. Por no hablar de las comunicaciones, vehículos y lo audiovisual. Sobre eso último, soy de la opinión de que, en las artes, la irrupción de la IA, va a producir el efecto contrario, va a potenciar lo humano. La IA es una herramienta y, como tal, también se usa al servicio de la creatividad y el entretenimiento, pero el arte es uno de nuestros esenciales atributos. Eso no es arte. Y no tengo ninguna duda de que vamos a ver y valorar más el directo, lo que podemos tocar, oler..., la artesanía, el autor que viene y nos habla o canta, lo personal... porque de nada que nos presenten en una pantalla y no veamos su proceso, podremos creer que es real, como tal. Créeme: NADA.

Y dirás ¿y qué tiene que ver todo eso con el Foro Rural Somos Litera del 22 de marzo en Binéfar? Pues tiene que ver TODO. La edición de este año se titulaba *Economía y tecnolo-*



gía en el mundo rural y, a lo largo de la jornada se habló, entre otras cosas, de optimización del agua, de los costes de la energía y la necesidad de su optimización, de rentabilidad asociada a la mejora de las explotaciones, directamente proporcional al trabajo con los datos que nos proporcionan, también directamente, los cultivos. Se habló de que la tecnología es lo único que va a permitir el acceso a los avances científicos y la pervivencia de las pequeñas empresas agroganaderas, de la necesidad de generar entornos, desde las administraciones, para que los pequeños productores tengan acceso a la información -datos- que ya se recoge de sus campos, de la necesidad de que los poderes públicos reequilibren los beneficios y cargas, la brecha y desigualdades que se generen por el impacto de la tecnología, del impacto económico del cambio climático y la necesidad de aplicar, nuevamente, la innovación tecnológica para su minimización. De la tecnología como

herramienta para la mejora de las condiciones de vida en el medio rural y la fijación de población. De la posibilidad, que es una necesidad, de poder tomar decisiones en tiempo real con los datos, de trabajar de forma colaborativa la integración de las nuevas herramientas, de formación para las mismas... Todo va muy deprisa, en esto. Más que nuestra capacidad de adaptarnos a los cambios y asimilarlos. Podemos cerrar los ojos, pero estamos viviendo un cambio de paradigma que ya está en todas partes. Incluso aquí. Debemos pensar en la IA como en una inteligencia co-

**Podemos cerrar los ojos, pero estamos viviendo un cambio de paradigma que ya está en todas partes. Incluso aquí.**

lectiva y un espacio colaborativo que permite la democratización del acceso a los recursos de la innovación. Volver la mirada a ese ser humano, creativo y social, comprometido con la solución de los retos a los que se enfrenta, poniendo cordura en la necesidad de control y seguridad de los datos. La tecnología en general y la IA en particular, nos ofrece una gran posibilidad de escalar y potenciar el conocimiento humano, entendiendo que hay un margen de tiempo que vamos a necesitar para ir acoplando todo esto y muchas cosas irán a diferentes velocidades. Pero, sobre todo, tenemos que entender que somos los humanos los que decidimos qué datos usar y cómo.

Pienso que, si hay algo claro, es hacia dónde vamos. Permanecer en el margen solo nos servirá para quedarnos al margen. Es nuestra responsabilidad ir adaptando nuestro potencial mientras hacemos un uso responsable de todo ello •

# Adecco

## Buscamos:

- RECOLECTORES/AS DE FRUTA
- ENVASADORES/AS

Si tienes experiencia en alguna posición similar a las anteriores, no lo dudes, entra en [adecco.es](https://www.adecco.es) y en nuestra APP para descubrir todas las ofertas de trabajo que tenemos activas en la zona en este momento.

¡Descarga nuestra app!



Para más información, comunícate con nuestro equipo. Estaremos encantados de ayudarte.



RUBÉN

682 12 50 06

# Concha Silván:



**“Siempre he practicado mi profesión desde una postura un tanto lejana”**

***Se fue como se fue el último año: 31 de diciembre de 2023, Concha Silván acudía a cubrir la última noticia encomendada, que no fue otra que la emotiva san Silvestre solidaria de Binéfar. Atrás dejaba cuarenta y tres años de periodismo; y lo hacía con el mismo ruido de origen que le alumbró: ninguno. Porque Concha es la mujer discreta que estuvo para lo que estuvo: informar. Siempre huyó de errores habituales en la profesión; ya saben, intercambio de papeles por mor de un celo protagonista del que tiene que***

***contar sin ser. Ella siempre lo tuvo muy claro, pero más allá de esa clarividencia, va de cuna, de sangre y de persona. Prudente por sistema y beligerante cuando las arbitrariedades han llamado a su puerta. Mientras, miles de noticias, crónicas, reportajes, entrevistas firmadas por Concha Silván, la primera mujer periodista en Binéfar, precursora de la profesión en La Litera y una de las pocas en la provincia que a poco de renacer la democracia en nuestro país, ya nos contaba cosas, casos y otros varios.***

***¿Cómo estás viviendo estos primeros meses fuera ya del periodismo, de tu profesión durante algo más de cuatro décadas?***

Pues muy bien. No lo estoy echando en falta, tengo muchas cosas pendientes.

***El último evento que cubriste fue la san Silvestre de Binéfar...***

Sí, fue el último y además fue emotivo.

***¿Recuerdas tu primera noticia, entrevista o acto que hiciste ya como periodista?***

El primer evento que cubrí fue la Conferencia de Seguridad y Cooperación en Europa, que se celebró en Madrid en 1981. Me acredité por el Cruzado Aragonés (revista de Barbastro). Recuerdo que le hice una entrevista al embajador del Vaticano en la Conferencia. Siempre me ha interesado mucho la política internacional; recuerdo que lo último que hice en la carrera fue examinarme de Relaciones Internacionales y hablé de los organismos de las Naciones Unidas. Pues bien, aquella entrevista la publiqué en El Cruzado y a continuación ya comencé mi relación profesional con el Ayuntamiento de Binéfar y, en paralelo, con Heraldo de Aragón donde he trabajado toda mi vida como periodista de calle.

***Hace cuarenta y tres años: mujer, periodista y en un pueblo. ¿Qué cara ponían las personas cuando sabían todo eso de ti y lo comprobaban en la calle?***

Pues la verdad que lo de mujer tenía poco recorrido en aquel momento. Pero yo siempre he sido muy luchadora y como me ha gustado mi trabajo, porque ha sido totalmente vocacional, me hice hueco a través de mi profesionalidad. Era un mundo de hombres –ayuntamientos, regantes del canal de Aragón y Cataluña, empresarios...- pero creo que me hice respetar y con el tiempo todo el mundo me incorporó al “paisaje”.

***¿Cuánto ha cambiado la sociedad de Binéfar, de la Comarca...?***

Ha cambiado, pero quizá no tanto. Que sea un hito que después de 40 años de democracia hayamos tenido la primera mujer alcaldesa... Concejales hay desde hace muchos años y han ocupado todas las áreas municipales, pero hasta ahora ninguna había alcanzado el máximo nivel de responsabilidad. Curioso, siendo como somos las mujeres, más del cincuenta por ciento de la población.

***Y la manera de informar, de hacer llegar esa información, ¿cómo ha variado?***

Hemos pasado de ir en triciclo a ir en

jet; ese sería el símil. De ir con tu libreta, bolígrafo, grabadora y cámara compacta, a poderlo hacer todo digitalmente y con la inmediatez que nos han dado los cambios habidos. Pero también debo decir que esa inmediatez mucha veces nos quita la posibilidad de madurar un poco la información, de reflexionar un tanto sobre lo que vas a contar.

***¿Siempre vinculada al papel?***

Sí, es lo que más me ha gustado siempre y para lo que creo soy más habilidosa. La radio tiene otros componentes; hay que ser vivo, hablar mucho y yo no soy muy habladora.

Pues papel y no cualquiera: la periodista de Heraldo de Aragón en La Litera durante años y años...

Así es. Lo dejé ahora hace seis o siete años porque me parecía incompatible llevar el gabinete de prensa del Ayuntamiento de Binéfar y la corresponsalía del Heraldo. Yo no podía hacer de juez y parte ante cualquier problema que pudiera surgir en el Ayuntamiento.

***¿Cuál ha sido la noticia más positiva que has contado y en contraposición, la más negativa?***

Pues la que pienso que ha quedado en los anales de la historia es la que Heraldo tituló, “Primer paso hacia el



Concha Silván forma parte de la historia informativa del último medio siglo en La Litera

pacto del agua”; la firma en Casti-llonroy, el 8 de febrero de 1992, del llamado “Pacto de Pinyana”. No soy de guardar recortes o páginas de noticias importantes. Solo guardo algunas, entre ellas, la que comento. Otra noticia, también histórica, podría ser el concierto de Leonard Cohen, que fue un puntazo, y que yo lo recuerdo también por una anécdota que viene a valorar a los periodistas de pueblo, que parece que estamos aquí porque no valemos para otra cosa. Pues bien, a la rueda de prensa de Cohen, celebrada en el entonces Hotel La Paz, vinieron numerosos medios de Lérida, Zaragoza... y la única periodista que le hizo las preguntas en inglés fui yo. Y noticia negativa... lo que he llevado muy mal ha sido cubrir los sucesos. Recuerdo algunos que me impactaron mucho.

#### ¿Es difícil ser periodista en tu pueblo?

Sí, claro. Porque conoces a la gente y mientras todo va bien y lo que cuentas son cosas “bonitas”, pues perfecto. Pero el día que tienes que meter un zasca, ahí has perdido un amigo o conocido.

#### ¿Qué diferencia hay para un periodista a la hora de informar a través de un periódico o de una revista municipal-institucional?

Sí, sí hay diferencia. Principalmente, el sesgo. Cuando tú escribes para un medio independiente, informas después de haber recogido todas las

“**Nunca he querido ser protagonista de la noticia ni aparecer en ningún sitio. No creo que sea más importante lo que he hecho yo que lo realizado por otras personas.**”

versiones posibles del caso. Cuando tú estás en un gabinete de prensa, sea institucional o privado, lo que estás trasladando es la imagen que quiere dar esa institución o empresa privada. No quiero decir que no seas objetivo, pero sí eres menos objetivo. No mientes, eso es sagrado, pero estás dando la versión de una parte. No contrastas.

#### ¿Con cuál te quedas?

Las dos han sido buenas y me han dado “mucho marcha”. Trabajar para un medio independiente es una lucha. Tienes que buscar la información y a veces hay cierta resistencia; uno te cuenta una cosa, el otro una diferente... tienes que contrastar mucho y, aunque contrastes, te puedes equivocar más. Lo satisfactorio es llegar al final y poder contar esa historia que has estado trabajando. Llevar un gabinete de prensa es crear o mantener una buena imagen de la institución; es así, no nos engañemos. Pero también tiene su “vidilla”. Por ejemplo, la crisis que vivimos con el covid. Hubo un momento que numerosos

medios nacionales convergieron aquí por las noticias que iban saliendo y eso fue muy difícil de gestionar. Y fue una situación muy diferente a las que yo había afrontado hasta entonces. No lo pasé bien, fueron momentos muy tensos, pero visto a posteriori creo que se hizo bien y se contó lo que había.

#### ¿Qué te llevas de estos cuarenta años de profesión?

Recuerdos, amigos y muchas personas conocidas a las que guardo, aunque no se lo haya dicho, mucho agradecimiento. Porque me han ayudado siempre; mucho y muchas personas. En todos los pueblos de la comarca. En muchos casos eran personas que, inicialmente, no conocía y que les pedía una foto, un contacto y siempre estaban dispuestas. Y aprovecho esta entrevista para agradecerles esa ayuda que me han brindado a lo largo de los años; ellas saben quiénes son. El mejor recuerdo que me llevo es el apoyo y cariño de la gente.

#### ¿Y cómo crees que te vamos a recordar?

Mi objetivo no es dejar huella. Soy una persona más que ha hecho su trabajo lo mejor que ha sabido. Yo siempre he practicado mi profesión desde una postura un tanto lejana. Nunca he querido ser protagonista de la noticia ni aparecer en ningún sitio. No creo que sea más importante lo que he hecho yo que lo realizado por otras personas ■

# 3<sup>er</sup> ENCUENTRO JOVENES Y PROFESIONALES



**CONÓCENOS**  
hacemos cosas apasionantes  
**Y ESTAMOS AQUÍ**  
ASOCIACIÓN DE EMPRESARIOS  
DE LA LITERA

de  
09h.  
a  
14h.

## FERIA DE ORIENTACIÓN Y EMPLEO

- Entrevistas jóvenes-profesionales.
- Charla: **Lidera tu futuro: opciones formativas y mundo laboral.**  
**Ponente:** *Ana María Bajo, psicóloga-orientadora.*
- Stands centros formativos.
- Stands empresas La Litera.
- Recogida de C.V.

**18** de abril  
en la algodónera de Binéfar



COLABORAN:



# La Mandraula

## Fuente de vida y sabor en Estopiñán del Castillo



**J**úlia y Ferrán son pareja y vecinos de Estopiñán del Castillo. Su perfil está estrechamente ligado a ese que se busca y no se encuentra con la facilidad-necesidad que requiere la vida que se desinfla en tantos pequeños pueblos: jóvenes, formados, llegados desde la ciudad, vinculados con el pueblo, provistos de un proyecto de vida personal y profesional que nace, crece y se desarrolla en el lugar que ellos han elegido para hacer posible un futuro, el suyo, pegados a la tierra de origen de padres o abuelos y a su idea de vida en el planeta.

De setas cultivadas en sala o Bolets La Mandraula; de ilusiones y esfuerzos por hacer posible un sueño que coge cuerpo; de la vida en el pueblo de Estopiñán del Castillo como contrapunto al vértigo de la capital catalana; con tantas ideas como ganas a los treinta y pocos años por ser, estar y aparecer en un mundo profesional que no les es ajeno.

Ferrán Sánchez Sanuy es doctor en Biología; su tesis doctoral versaba sobre genética de plantas y hongos. Cuenta con familia en Tamarite de Litera, Benabarre o Graus y recuerda con orgullo los días vividos con su abuelo en la conocida hoy como partida del Mill, en el término municipal de Estopiñán del Castillo. Por su parte, Júlia Terés Gelabert se formó en diseño gráfico, ha trabajado como dinamizadora cultural en Barcelona y las artes escénicas son un imán para ella desde siempre. Su abuela paterna es del pueblo que les acoge y también señala satisfecha que su padre nació en Soriana, hoy pueblo abandonado perteneciente al municipio estopaniano.

Un día de no hace tanto decidieron instalarse en el pueblo del que tantas referencias y vínculos tenían. El plan, porque hay que sobrevivir, era y es el cultivo de setas en sala. Para ello, alquilaron una antigua granja de porcino y en octubre de 2022 iniciaron las obras de transformación —ahora lo que vemos en nada se parece a lo que fue—; un año más tarde comenzaron a producir setas. Doce meses de artesanía en busca de ese invernadero de Gírgola, *Pleurotus ostreatus* y Shitake, *Lentinula edodes*. Sí, artesanía por cuanto la construcción ha corrido a cargo de ambos dos con ayudas puntuales de profesionales del asunto. Cuando uno empieza todo gasto que no lo es se convierte en un respiro financiero. El objetivo lo han conseguido y ya producen a razón de 200 kg al mes con una previsión de cerrar este año sumando 400 para una capacidad real de una tonelada. Todo entre salas climatizadas, con espacios previos que tratan el aire —temperatura,

humedad y oxígeno- e informática al servicio de datos y seguimientos productivos al detalle. Solo han puesto en marcha la planta de incubación y floración, pero en camino viene la de producción propia de sustratos o alpacas. La idea, una más de las que cavilan, es extraer esos sustratos con restos agrícolas de la zona. Una vez extraídas las tres floraciones de las alpacas, éstas se reconvierten en un interesante subproducto fertilizante para huertos: economía circular.

***“El mercado de la seta agroalimentaria-gastronómica tiene mucho potencial. Hemos empezado por la “gírgola” y “shitake” pero hay muchas otras posibilidades: “la melena de león”, la seta de cardo, la seta de chopo, la “gírgola rosa o amarilla”... son variedades de setas muy vistosas y con sabores diferentes que están entrando muy fuerte en los mercados. Son setas que puedes producir todo el año, con variedades de verano, invierno”,*** señala Ferrán, mientras nos muestra la planta de producción al completo, al tiempo que argumenta los motivos que les han conducido a decantarse por estas variedades: ***“Con la inversión que hemos hecho, teníamos que comenzar por una seta con mercado para poder entrar, ingresar e ir financiando el proyecto. Luego ya iremos haciendo pruebas”.*** La distribución la realizan ellos mismos a través de distintas vías: venta directa, restaurantes, grupos de consumo, alguna tienda y ferias —Graus, Camporrells, Pont de Suert, Albelda,

Estopiñán del Castillo, Aínsa e incluso Barcelona (Eixample)-. En su tarea por sacar la producción diaria que recogen, no escatiman ninguna fuente de venta e incluso piensan en otras presentaciones como croquetas de setas para servir, en vivo y en directo, en los propios mercados o ferias. Lo decíamos, las ideas bullen con el objetivo de hacer posible un proyecto que ha nacido y está creciendo en sus manos desde un pueblo de poco más de un centenar de vecinos. Ellos forman parte de ese rejuvenecer del municipio como forma y manera deseada por todos de repoblación efectiva, alejada de las teorías de la “España vaciada” que se ahogan en agendas, congresos y partidas presupuestarias invisibles; y sino, lean y sorpréndanse: Júlia y Ferrán han contado, hasta la fecha, con cero ayudas para poner en marcha su proyecto. ¿Lo entienden? Es difícil, pero es real.

Bolets La Mandraula es ya una nueva y joven apuesta agroalimentaria en esta zona oriental de la provincia; tan vecinos de La Litera que bien merecen estar aquí. Por cierto, La Mandraula es una fuente natural en Estopiñán del Castillo, que limita con unas tierras donde Ferrán y Júlia también cultivan trufa y se inician con abejas y su miel. Va otra idea de la pareja: “Micotours” para ver cómo se cultiva la seta, la trufa y de camino saborear la miel propia. Merece que les vaya muy bien. Han venido para sumar e inspiraciones, ilustración, empeño y trabajo nos les falta •

Logo y marca con desarrollo en Estopiñán del Castillo



Territorio Bayona

Eduardo  
Bayona Dutú  
PERIODISTA

# Una historia de fragilidad agroalimentaria

El complejo ganadero de la provincia de Huesca, con su corazón en la zona oriental, requiere cada año más del doble de grano que se produce en sus contornos, un volumen que se dispara hasta el cuádruple en años de sequía como el último. Esa situación podría tomarse como una mera metáfora de los tinglados de la globalización que se están llevando por delante los últimos restos del ecosistema económico de explotaciones familiares de ganadería y agricultura tradicional, o algo ligeramente parecido, si no fuera porque la propia fragilidad que entrañan esas cifras mueve más a la prevención de riesgos que a la poesía.

¿Y para qué querrá tanto grano el sector agroalimentario oscense? Parece claro que para mantener ese otro tinglado de exportación de carne del que se ha convertido en una de las piezas principales a escala mundial: de Huesca salieron el año pasado, hasta noviembre y según los datos de la Agencia Tributaria y las Cámaras de Comercio, 317.227 toneladas de carne valoradas en 1.013 millones de euros. Aquí resulta interesante un matiz sobre los principales clientes: a China viajaron 56.000 toneladas de carne tasadas en 109 millones de euros, mientras a Italia iba una cantidad similar (57.000) cuyo rendimiento económico prácticamente duplicó (206), entre otros motivos por su mayor demanda de ternera y porque, según esos datos oficiales, a los primeros les sale el cerdo oscense a algo menos de dos euros el kilo y a los segundos por algo más de tres.

Cosas del negocio, aunque siempre sale mejor a ese precio que a los casi cuatro a los que se llega a facturar en Portugal, Bosnia, Eslovaquia y Eslovenia o los cerca de cinco de Holanda.

Que el valor conjunto de la carne exportada suponga casi la mitad de las exportaciones de la provincia (2.249 millones de euros) da algunas pistas sobre el volumen de la cosa: solo la carne exportada de enero a noviembre del año pasado arroja una media de casi 1.400 kilos por habitante, un dato que carece de cualquier utilidad más allá de servir para ilustrar la magnitud del enclave como productor cárnico. Mayor si se tiene en cuenta que buena parte del ganado no es sacrificado en mataderos de Huesca y, por lo tanto, no computa como transferido desde la provincia.

El agrocomercio internacional se completa con la salida de otras casi 135.000 toneladas de semillas (35,6 millones, la mitad hacia Arabia Saudí y los Emiratos) y más de 40.000 de molinería (27 millones, el 80% a Francia), unas cifras a las que se les suman las de la fruta, de la que el año pasado se vendieron fuera del país 134.000 toneladas con un valor de 186 millones, algo más de la mitad de los cuales viajaron a Alemania (40.000 toneladas y 57 millones) y a Francia (27.000 y 33). Ese volumen de producción cárnica tiene, por otro lado, algunos requerimientos de agua y de gestión de residuos de los que no estaría de más seguir hablando para tratar de buscarles, si no soluciones, sí paliativos para que si un día esos flujos comerciales llegaron a cortocircuitar, algo que, por ejemplo, nadie pensaba hace unas décadas que pudiera llegar a ocurrir con la industria automovilística de Detroit (EEUU), las consecuencias sociales y económicas no fueran tan intensas como en aquella ciudad estadounidense. Habría que ir pensando en un 'plan b', no estaría para nada de más vista la entidad de la cabaña que habita la zona. Según los datos del Gobierno

de Aragón, cerrados a finales de 2022, en las comarcas agrarias del Somontano y la Litera, que viene a coincidir con esas dos comarcas administrativas más una parte del Cinca Medio, la Ribagorza y el Sobrarbe, hay 776 granjas de cerdos con una capacidad de 1,47 millones de plazas, que vienen a ser en torno a la cuarta parte de las 2.189 y 5,22 de la provincia, y otras 863 de bovino de engorde y de leche con capacidad para 172.121 cabezas, que son bastante más de un tercio de las 2.153 con espacio para 377.129 de toda Huesca.

La planta se completa con 119 rebaños que suman 67.124 ovejas y cabras, una pequeña parte de los 863 con casi 540.000 del conjunto de la provincia y que son, de los animales de abasto de mayor tamaño, los únicos cuya propiedad se concentra mayoritariamente en pequeñas explotaciones familiares mientras cerdos y terneros están casi por completo en manos de compañías integradoras. La demanda de toda esa cabaña, a unos cinco kilos diarios por cabeza bovina, algo menos de tres para el cerdo y poco más de uno para ovejas y corderos, arroja un volumen de en torno a seis millones de toneladas, cinco si se parte de que cada granja está vacía dos meses al año. Eso cuadruplica la producción de cereal de la provincia. "Ya hemos perdido la ganadería familiar y vamos camino de que ocurra lo mismo con la agricultura", explicaba hace unos días un responsable de una OPA (Organización de Productores Agrarios) que conoce como pocos el sector agropecuario y el industrial de Aragón.

¿A qué se refiere? Básicamente, a la imposibilidad de mantener líneas autónomas de producción y comercialización para los pequeños agricul-



tores salvo que se dediquen a la 'artesania', a los cultivos especializados con canales de distribución propios, no necesariamente de proximidad porque internet ha abierto una ventana de oportunidad para ese tipo de negocios, por otra parte escalables. Experiencias como la de los artesanos del Pirineo en Mincha d'Aquí resultan ilustrativas de esos procesos. Y los artículos de Pep Espluga y Eugenio Nadal del mes pasado en este mismo papel, tanto o más esclarecedores. Tratar de llevar las riendas del mercado en un escenario de agroindustria desde una pequeña explotación parece, como plantearse hacerlo desde una de las que por aquí se considera mediana o grande, descabellado y entraña un evidente riesgo de frustración.

El año pasado, para cubrir las necesidades de materia prima para fabricar pienso, las harineras oscenses importaron más de 430.000 toneladas de cereal por valor de 127 millones de euros (soja al margen, que es una leguminosa). Ese volumen, inferior en

más de 100.000 al de algunos años recientes por sorprendente que pueda resultar en un año con escasez de agua, equivalía el año pasado, por el desplome provocado por la sequía, a la producción de más de 200.000 hectáreas, es decir, la suma de la superficie regable del Canal de Aragón y Catalunya y de Riegos del Alto Aragón. Y, como lo necesitaban, lo trajeron, a una media de algo menos de 30 céntimos el kilo que luego repercuten en el precio del pienso en una decisión que, por otra parte, activa una espiral de márgenes e inflación que consumidores y productores observan y sufren en sus cesta de la compra sin apenas capacidad de influencia. De primero de globalización, sí, de esa contra la que ahora cargan algunos que llevan años endosándose y de esa misma con la que se está disparando el precio de la tierra (y del agua que lleva asociada) para rematar la faena al actuar como acicate para la venta y como obstáculo para la compra por algún pequeño propietario que pretenda ampliar o poner en marcha un negocio.



## ¿Sabes que con TAGSE hacer la DECLARACIÓN DE LA RENTA te puede salir GRATIS?

Compensa su coste con estos descuentos exclusivos para ti en pólizas que tengas contratadas o por contratar.



- 20% descuento PÓLIZA HOGAR
- 20% descuento PÓLIZA AUTO
- 25% descuento PÓLIZA VIDA

¡Válido también para familiares!



Monzón - 974 402 711 - monzon@tagse.com

Ainsa - 974 510 088 - ainsa@tagse.com

Benasque - 974 552 098 - benasque@tagse.com

Binéfar - 974 519 751 - binefar@tagse.com

# Modificación presupuestaria con destino a las obras del patio de la Escuela Infantil



Pleno ordinario de marzo

27.03.2024. El Ayuntamiento de Binéfar, en sesión plenaria y ordinaria correspondiente al mes de marzo, aprobaba el expediente de modificación de créditos del presupuesto municipal para el presente ejercicio, mediante suplemento de crédito de 100 000 euros con remanente de tesorería que irán destinados a sufragar el proyecto de reforma del patio interior de la escuela municipal infantil. Este punto del orden del día, al igual que el resto, fue aprobado por unanimidad. **"Con esta aprobación damos un paso más en los objetivos que este equipo de Gobierno se fijó en agosto de 2023**

**respecto a infraestructuras educativas. Es un inicio hacia la licitación y la contratación de la obra",** señala el concejal de Hacienda y Urabismo, José Miguel Burillo, quien reiteraba que las obras del ascensor, **"también era otro de los objetivos marcados por el concejal de Educación y se están cumpliendo en los plazos previstos".**

La modificación presupuestaria de 100 000 euros complementa la partida habilitada el año pasado por un importe testimonial de 3 617,90 euros para la ejecución de la obra: **"Se ha esperado a conocer el importe de la**

**misma, una vez redactado el proyecto, para realizar esta modificación",** indica Burillo. La redacción del proyecto fue presentada al Ayuntamiento el pasado 2 de marzo. La obra contempla la reforma del patio interior o azul, la colocación de una nueva cubierta y el lucernario de la escalera de la escuela 'Concepción Bañeres' de 0 a 3 años. El patio se encuentra cerrado desde este curso por la presencia de goteras provocadas por la falta de mantenimiento desde su construcción en 2011, según señalan fuentes municipales.

En otro orden de cosas, el pleno aprobó el dictamen de la comisión informativa de Hacienda y especial de cuentas sobre la aprobación de la cuenta de recaudación del resumen anual del ejercicio 2023 por unanimidad. Así como el dictamen de la comisión informativa de Bienestar Social, Juventud, Transformación Digital, Régimen Interior y Personal sobre la aprobación del plan estratégico de subvenciones del Ayuntamiento para los años 2024 – 2027.

**f m**  
de la m ata  
**MUDANZAS**

**20 años**

636 336 364

**MUDANZAS, ELEVADOR Y GUARDAMUEBLES**

Granada, 14 - Binéfar - [www.mudanzasbinefar.com](http://www.mudanzasbinefar.com)

ESPECIALISTAS EN MONTAJE DE MUEBLES

# Oficial: José Antonio Adell dará nombre a la biblioteca municipal de Binéfar

29.02.2024

***Los trece concejales presentes, aforo de representantes municipales al completo en el pleno ordinario del mes de febrero en el Ayuntamiento de Binéfar, votaban la propuesta de la concejalía de Cultura para que la biblioteca municipal de Binéfar se denomine, a partir de ahora, Biblioteca Municipal "José Antonio Adell".***

Todos los grupos dieron su apoyo a una iniciativa de la concejal Beatriz Oliván para que el ilustre binefarenses, nacido en La Melusa-Tamarite de Litera pero residiendo desde hace décadas en Binéfar, quede

unido a un espacio municipal y cultural como es la biblioteca. Oliván confirmó su satisfacción porque el pueblo honre la figura de un vecino tan significativo, reconocido y querido como Adell: con decenas de libros sobre la cultura, costumbres y paisajes de Aragón, centenares de artículos publicados y miles de conferencias protagonizadas a lo largo y ancho de nuestra comunidad. El plenario y su votación, en este punto del orden del día, coincidía con el deseo del escritor cuando supo de la propuesta del área de Cultura: que el acuerdo fuera por unanimidad y así fue.

El acto oficial para dar el nuevo nombre a la biblioteca municipal se celebrará el próximo 19 de abril, a las 19 h. en dos espacios: Ayuntamiento, primero y posteriormente, en la propia biblioteca.



José Antonio Adell

# AMAZONIA

## CLÍNICA VETERINARIA



**Tus mascotas  
como en casa**



**CIRUGÍA  
PELUQUERÍA  
NUTRICIÓN  
COMPLEMENTOS  
ADIESTRAMIENTO**

**Baja San Pedro, 19  
974 56 24 79 - BINÉFAR**



# II CONCURSO

## La Primavera en Binéfar

DECORACIÓN DE BALCONES, VENTANAS,  
PATIOS Y ESCAPARATES

INSCRIPCIONES HASTA EL 22 DE ABRIL



### PREMIOS

CATEGORÍA VECINAL: 1º PREMIO 200€ - 2º PREMIO 100€ - 3º PREMIO 50€

CATEGORÍA NEGOCIO: 1º PREMIO 200€ - 2º PREMIO 100€ - 3º PREMIO 50€

Exposición vecinal hasta el 22 de junio  
Exposición de negocios hasta el 22 de mayo

INSCRIPCIONES Y BASES DEL CONCURSO EN  
[WWW.BINEFAR.ES](http://WWW.BINEFAR.ES) O AYUNTAMIENTO DE BINÉFAR

Los premios serán canjeados en los establecimientos asociados a la "Asociación de comercio y servicios de Binéfar" y en la hostelería asociada al colectivo "Doret"

COLABORA:



Asociación de Comercio y Servicios  
**BINEFAR Y LA LITERA**

**doret**



**insertare**  
JARDINERÍA Y LIMPIEZA

ORGANIZA:



# Cesión del antiguo edificio del centro de salud para sede de la Comarca de La Litera

*La directora general de Administración Local del Gobierno de Aragón, Marina Sevilla, mantenía una reunión con la alcaldesa de Binéfar, Patricia Rivera, y la presidenta de la Comarca de La Litera, Tania Solans, para buscar una nueva ubicación a la sede comarcal. La propuesta de la alcaldesa, y que contaba con el beneplácito de la presidenta de la Comarca, así como de la directora general de Administración Local, era poner a disposición del ente supramunicipal el antiguo centro de salud, donde ahora se ubica la Oficina Comarcal Agroambiental (OCA).*

Tras una visita a las instalaciones en la que también participan el concejal de Urbanismo, José Miguel Burillo y el consejero comarcal de Servicios Sociales, Iván Holgado, la alternativa de la alcaldesa Rivera, era bien recibida por la presidenta de comarcal Tania Solans, y contaba también con el respaldo de la directora general Marina Sevilla: **"Siguiendo indicaciones de la consejera de Presidencia, de Interior y Cultura y a petición de la alcaldesa de Binéfar hemos venido a tener una reunión de trabajo con la presidenta de la Comarca de La Litera para buscar una solución definitiva a la sede comarcal. El Ayuntamiento ha ofrecido una solución que pueda ser positiva**



La directora general, centro de la imagen, departe con las autoridades locales y comarcales

**para todos los habitantes de la Comarca y de la ciudad de Binéfar",** señalaba la directora general de Administración Local, quien no fijaba plazos ni de costes económicos, pero sí **"la voluntad clara del Ayuntamiento y de la Comarca para buscar una solución definitiva a los servicios que presta la administración comarcal en la ciudad de Binéfar y en las mejores condiciones posibles".**

El nuevo destino planteado para la sede comarcal permitirá ofrecer en un mismo espacio todas las dependencias y servicios la Comarca, incluidos los Servicios Sociales, que desde hace años se prestan en los locales municipales de calle Galileo. Por su parte, la alcaldesa mostraba su satisfacción por la decisión final ofrecida y aceptada por todas las partes: **"Desde el Ayuntamiento ponemos a disposición de la Comarca el edificio del antiguo Centro de Salud donde podremos ubicar**

**todos los servicios y departamentos comarcales para que haya un mejor desarrollo de los mismos. La forma de trabajo que planteamos ha gustado a Comarca y la vamos a poner en funcionamiento desde hoy".** Finalmente, la presidenta de la Comarca de La Litera, Tania Solans, también se pronunciaba de manera satisfactoria: **"Estamos muy contentos por el resultado de la reunión y por la disposición del Ayuntamiento para adecuarnos el antiguo centro de salud de Binéfar".**

Ambas partes acordaban abrir un grupo de trabajo para determinar en primer lugar las necesidades reales del inmueble para ser adaptado como sede comarcal, al que seguirá la valoración económica de la adecuación urbanística. La financiación de la intervención contará, según fuentes municipales, con fondos locales, comarcales y del Gobierno de Aragón.

## VOX se abstiene en una moción de apoyo al sector agrícola altoaragonés

29.02.2024

El pleno ordinario de febrero aprobaba la presentación de una moción conjunta de todos los grupos municipales en apoyo al sector primario en sus reivindicaciones. La propuesta obtuvo el respaldo de PP, PSOE, PAR, Cambiar y CHA; y contó con la abstención de VOX:

*“Estamos de acuerdo en el fondo y en las justas reivindicaciones de nuestros profesionales del sector primario, pero no podemos apoyar iniciativas que vengan de quienes han propiciado esta triste situación. No podemos unirnos a todos aquellos que apoyan y fomentan la “Agenda 2030”, el Pac-*

*to Verde Europeo y leyes tan nocivas para nuestro campo y nuestra ganadería como las relativas al bienestar animal. Desgraciadamente, sólo VOX está en contra de la aplicación de todas estas políticas”,* señalaban en el mismo pleno los dos concejales de VOX, Beatriz Oliván y Miguel Ángel Pascual.

¿No tienes tiempo de hacer coladas?  
**¡Nosotros las hacemos por ti!**

- Coladas semanales o quincenales
- Recogida y entrega a domicilio
- Lavar y planchar o sólo planchar

607 517 142 / 974 404 668 Camino Cabañera, 60 - Monzón

**BURBUJAS**  
Lavandería

Tu ropa siempre limpia y a punto. TARIFAS SIN COMPROMISO

Limpieza con Corazón, Comprometidos con la sociedad

## Inicio del proceso participativo "+ AltoaragON"

29.02.2024

La Diputación Provincial de Huesca (DPH) comenzaba en Binéfar la segunda fase de su Plan Estratégico "+ AltoAragON", cuyo objetivo es marcar una hoja de ruta para impulsar la provincia. Esta nueva etapa arrancaba con una taller participativo de análisis de los sectores económicos: agroganadero, industrial, comercio y servicios. Tras el diagnóstico interno realizado a finales de 2023, en el Ayuntamiento de Binéfar se iniciaba la segunda fase de este proyecto que consiste en el análisis externo de las necesidades de la provincia por parte de los agentes sociales y económicos. En este primer taller participaban



Imagen del primer taller celebrado en la sala de exposiciones municipal

unos 20 técnicos de diferentes instituciones (ayuntamientos y comarcas) así como agentes económicos (CEOS, Cámara de Comercio, asociaciones de empresariales y comerciantes), representantes del sector agrícola y ganadero, comunidades de regantes y asociaciones como Oviaragón y Araparda. La presentación corría a cargo del

presidente de la DPH, Isaac Claver, acompañado de la alcaldesa de Binéfar, Patricia Rivera, y la coordinadora del Plan Estratégico, Esther Castrejón. Tras este primer taller se realizaban dos más en Huesca capital, con los sectores social y cultural, y en Jaca, con los temas de turismo y digitalización como argumentos principales.

# Aprobadas las bases reguladoras para las subvenciones deportivas y culturales

En el penúltimo pleno ordinario, se aprobaron las modificaciones de las bases reguladoras de la concesión de subvenciones para el fomento de actividades deportivas y culturales, así como la regulación de las becas a jóvenes con proyección deportiva y a participantes en actividades deportivas. A estas podrán concurrir jóvenes de otras localidades cercanas que militan en clubes de la ciudad, y por el contrario no podrán hacerlo quienes hayan sido sancionados por cometer infracciones deportivas. Además, podrán optar los clubes que realizan actividades en colaboración con la concejalía de Deportes o que se desplazan para acudir a competiciones. En materia cultural, se concederán ayudas

a todas las AMYPAS de los centros educativos binefarense para las actividades que realicen abiertas a toda la población. Asimismo, se aprobó por unanimidad el reglamento, realizado desde el área de Medio Ambiente para el funcionamiento de los huertos formativos agroecológicos municipales.

Con el voto de calidad de la alcaldesa Patricia Rivera, el pleno rechazó la propuesta presentada por el grupo municipal de CHA para instar al Ejecutivo autonómico a mantener la Ley del Patrimonio Cultural de Aragón donde se reconoce el aragonés y el catalán como lenguas propias. La propuesta fue rechazada por PP y Vox. El PAR se abstuvo y PSOE,

Cambiar y CHA la apoyaron. Aprobada fue sin embargo otra moción de CHA relativa al rechazo al trasvase del río Ebro y que contó con el respaldo de todos los grupos salvo VOX que optó por la abstención al considerar que se trataba de un asunto extra municipal. En ruegos y preguntas, la alcaldesa dio cuenta de las gestiones realizadas para destinar el antiguo centro de salud a la nueva sede de la Comarca, iniciativa que recibió la felicitación de la concejal socialista Rosa Altabás, quien solicitó la recuperación del edificio histórico. A este respecto, el concejal de Urbanismo, José Miguel Burillo informó sobre la intención del Consistorio de recuperar el inmueble y poder usarlo.



## JARDINERÍA Y VIVEROS RALUY

VIVEROS DE ÁRBOLES FRUTALES, OLIVOS Y PLANTAS DE JARDINERÍA  
TRABAJOS DE JARDINERÍA, CESPEDES, RIEGOS, PODAS EN ALTURA, ENDOTERAPIA ...

Carretera de Binaced km 1 - **MONZÓN** - Móvil **640 143 189**



# El PSOE Binéfar pide al equipo de Gobierno más implicación en el desarrollo industrial del pueblo

Según el grupo municipal del PSOE, *"desde el inicio del mandato no se ha avanzado ni un milímetro en las gestiones para la ampliación del polígono industrial de nuestra localidad"*. La portavoz socialista en el Ayuntamiento binefarenses, Rosa Altabás, se muestra muy crítica con lo que califica de, "falta de implicación e inacción del consistorio en este asunto". Los socialistas hablan de incapacidad o falta de compromiso por parte de los que gobiernan el municipio a la hora de impulsar la ampliación referida: *"Otro ejemplo claro de esta desidia es la cesión del edificio de la estación de tren. Sobre la mesa está, desde el mes de mayo pasado el documento para la firma con ADIF; asunto del que se había encargado ya el exalcalde Alfonso Adán. Pero en estos casi 9 meses no se han preocupado*

*por ello"*. Pasa lo mismo, a juicio de Rosa Altabás, con el recrecimiento del andén para una accesibilidad universal a los trenes o la pasarela de acceso al barrio de la estación: *"Se hizo la solicitud al Ministerio de Transportes en la visita de la entonces ministra Raquel Sánchez a nuestra localidad. Los vecinos de esta zona se sienten de tercera, el PSOE había iniciado los trámites para dotar de mayor seguridad en el acceso a este barrio, pero de nuevo no se ha movido ni un dedo para solucionarlo. Tampoco esto"*.

## Recuperación de la concejalía de Igualdad

El grupo municipal socialista, también reclama al equipo de Gobierno la recuperación de la concejalía de Igualdad: *"No deja de resultar irónico que tras elimi-*

*nar la concejalía de Igualdad por imposición de Vox, el Ayuntamiento de Binéfar organizara desde el área de Bienestar Social el concierto de Rozalén dentro de las actividades del Día Internacional de la Mujer"*. Rosa Altabás, portavoz de los socialistas en el Ayuntamiento recuerda además que esta actuación se enmarcaba dentro del Pacto de Estado contra la Violencia de Género del Ministerio de Igualdad. Por eso, propone, *"retornar a la lógica y recuperar esta concejalía para seguir impulsando medidas orientadas a esa igualdad entre mujeres y hombres"*. Por su parte y en el último pleno, la concejal de Bienestar Social y Familia, Beatriz de Pano respondía a la petición del PSOE argumentando que, *"no es necesaria una concejalía de Igualdad, porque la igualdad se lleva a efecto en todas las áreas o concejalías del Consistorio"*.



## CHA sigue preguntando por una oficina para su grupo municipal



Pasan los meses y el portavoz de CHA en el plenario municipal no desfallece. Desde, prácticamente, el primer pleno ordinario viene preguntando al equipo de Gobierno por un despacho para su grupo municipal de cara a poder contar con un espacio para realizar de mejor modo la tarea de oposición. Chemis preguntaba por enésima vez a la alcaldesa en el último pleno de marzo; pero la respuesta no acaba de materializarse. Recuerda este asunto-pregunta, y no poco, con la que realizaba al inicio del anterior mandato la entonces portavoz de VOX en la oposición, Beatriz Oliván. Finalmente, su grupo tuvo un despacho en las dependencias municipales del recinto ferial. ¿Correrá la misma suerte CHA?



Celébralo  
con nosotros y

*déjate sorprender*

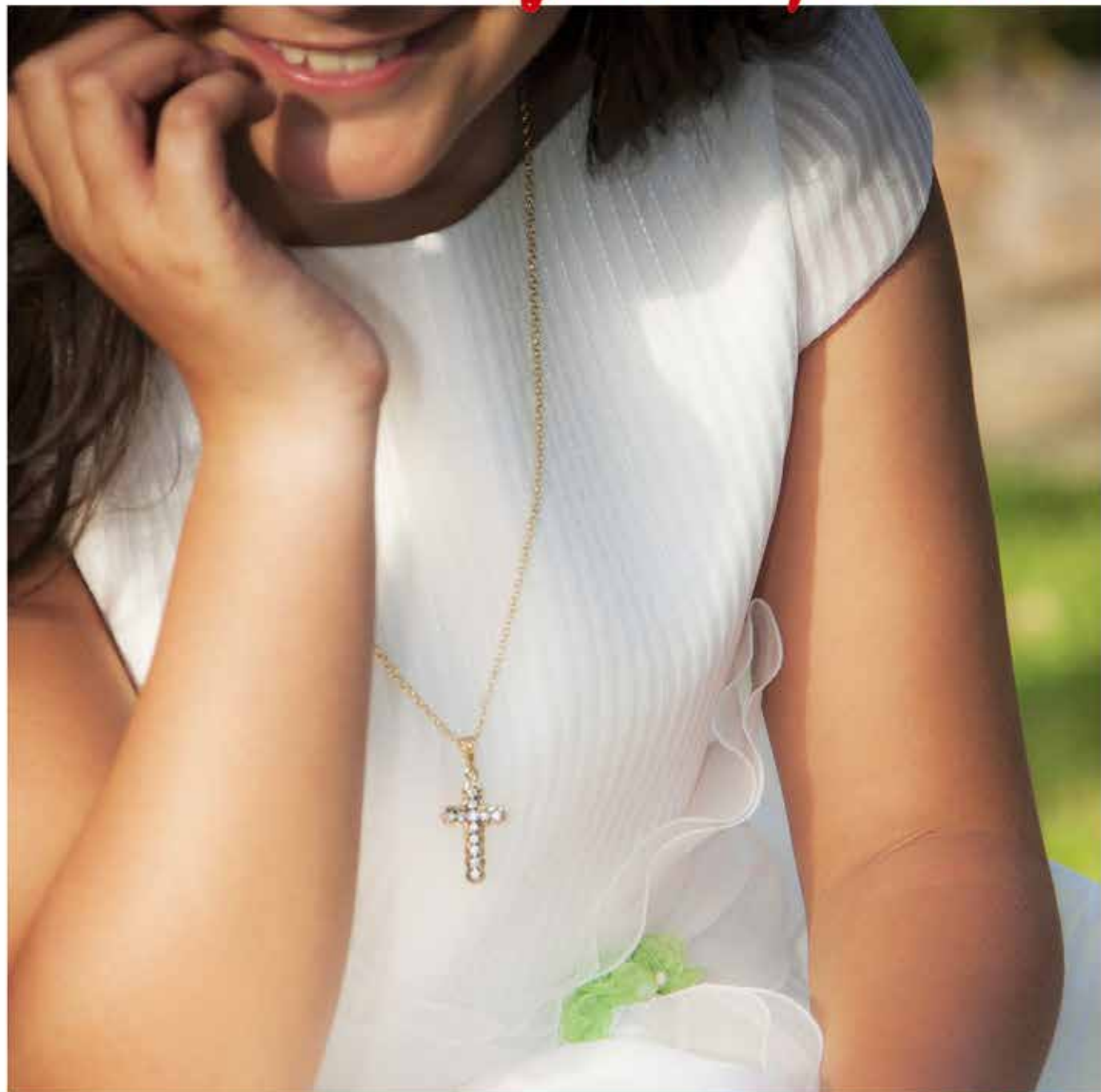

**BODAS, BAUTIZOS, COMUNIONES Y MUCHO MÁS...**



**Ciudad de  
Binefar**

Av. Aragón, 30 - 974 428 600

# SALUD: la fuerza de la alimentación y las cenizas

No os voy a contar nada nuevo ni sacado de la inteligencia artificial. Os voy a hablar de Hipócrates, médico de la antigua Grecia –año 400 a.C.–. Pero no solo voy a hablar del reino humano, sino que lo haré extensible a los demás reinos de la naturaleza: animal, vegetal y mineral. Intentaré dar una visión en conjunto u holística, no puntualizaré cuestiones de salud pues creo que eso forma parte de la ciencia materialista.

## ALIMENTACIÓN Y NUTRICIÓN

Que tu alimento sea tu medicamento. La salud empieza por lo que comemos. Cuantas alergias alimentarias hay en nuestra población cuando solo se trata de una mala calidad de alimentos. Yo a los 30 años me pensaba que era intolerante a la lactosa y desde que tomo leche ecológica estoy bebiendo de 1,5 o 2 litros de leche al día. La vaca, que gran animal; la leche, que gran alimento.

Se habla de que los estiércoles que hemos de aplicar a nuestros campos se deben compostar de 6 meses a 1 año pues si son frescos causan muchas enfermedades vegetales. Aquí

vemos otra vez la importancia de la nutrición en los reinos mineral y vegetal.

## CENIZAS O MACERACIONES

Desde la antigüedad ya en el reino vegetal se cogían unas hojas con hongos o unos insectos, se quemaban, se diluían, se removían y se aplicaban a los cultivos. En la Biblia se nos habla de las cenizas, sobre todo al principio de la Cuaresma, el Miércoles de Ceniza, que nos dan el signo de la penitencia y también de la curación. Las maceraciones o infusiones con plantas también era una práctica habitual de curación.

Estamos en un clima mediterráneo, nuestra alimentación y la de nuestros campos también debe ser mediterránea con predominio de los alimentos vegetales; en los suelos con presencia de leguminosas, en nuestras rotaciones con algo de alimentos de origen animal.

Os invito a que con respecto a la alimentación, nuestra cesta de la compra sea lo más natural o ecológica posible, con alimentos frescos evitando al máximo los productos manufactu-

rados y que los estiércoles estén bien compostados. En cuanto a los métodos de curación, nos basamos en las cenizas y las maceraciones junto al trabajo con los ritmos cósmicos. Si nosotros manejamos bien estos dos conceptos, pocos médicos, veterinarios o agrónomos necesitaremos.

Astronómicamente estamos en trígono de Urano y Plutón en las constelaciones de tierra. Sabemos de la intención de hacer carne sintética, otra temeridad como generalizar la comida de insectos o la agricultura hidropónica. Pero Plutón en tierra destruirá estos sistemas productivos volviendo a la agricultura ecológica y al tan esperado regreso de los jóvenes al campo. Tenemos la ambición de que toda la tierra se rija por criterios ecológicos, pero de momento solo somos núcleos de resistencia a las normas convencionales.

¡Qué Dios guie nuestros pasos hacia la felicidad! PAZ Y BIEN.

**Ramón Moranco Coscolla**  
Agricultor ecológico y veterinario

# DAVID VIUDAS

Vehículo nuevo   al mejor precio

Infórmate



Alquiler de vehículos



Alquiler de furgonetas y maquinaria agrícola



Ctra. Tamarite s/nº - Binéfar  
T. 974 432 028 - 626 984 943  
davidbinefar@hotmail.com

**VEHÍCULOS DE OCASIÓN**

## La Guardia Civil detiene a cuatro personas por dos delitos de robo

El pasado 28 de febrero, la Guardia Civil tuvo conocimiento, a través de una denuncia interpuesta en el puesto de Binéfar por el gerente de una de las empresas afectadas, de la sustracción de diverso material de diferentes metales valorados en unos 32 000 €. Tras realizar múltiples indagaciones y gestiones, los agentes pudieron establecer que los detenidos utilizaban en los robos el mismo modus operandi, en los cuales llegaron a fracturar para la entrada en el primer robo el vallado y en el segundo el candado de acceso, usando para ambos un objeto contundente. Con todos los indicios sobre el escenario, las aportaciones de los testigos y otra serie de elementos, finalmente el día 7 de marzo los agentes procedieron a la detención de 4 personas y a la investigación de otra, de entre 18 y 55 años vecinos de Lérida, como supuestos autores de dos delitos de robo con fuerza. Las diligencias, instruidas por el Puesto de la Guardia Civil de Binéfar, fueron entregadas al Juzgado de Primera Instancia e Instrucción nº1 de Monzón.



## Recordando a Fernando de Pablo

El pasado 31 de marzo fallecía en Madrid, Fernando de Pablo Navas, a los 74 años de edad. Nacido en Aranda de Duero, donde fue enterrado el 1 de abril, Fernando llegó a Binéfar por cuestiones profesionales. Su carácter y disposición le proporcionaron numerosos amigos en la comarca que ahora quieren recordarlo en su adiós. Sirvan estas sentidas palabras de uno de ellos; Javier Pera: "Amigo Fernando, llegaste a Binéfar sin conocer a nadie, cargado de ilusión y de experiencias truncadas. Tuviste la mala suerte de conocerme a mí y con tu don de gentes y tu pensar que los hechos hablaban de ti, te hiciste un hueco entre clientes y amigos aunque perdiera Madrid. Junto con Anita y las buenas tertu-



lias, empezaste a sentirte feliz. Sin equipaje, tu alma se fue de viaje obligada por la muerte. Has dejado un hueco que no lo puede cubrir cualquiera. Donde sea que vaya tu alma, seguro que seguirás siendo un señor como lo has sido en este mundo. Me has dejado mucho trabajo porque tengo que disfrutar de esta vida por mí y por ti. Deseo que encuentres lo mejor donde quiera que estés. Adiós, amigo. Aquí tienes mi último abrazo y el de todos. Descansa en paz...".



**Guillermo Tierno Ríos**

SERVICIOS JURÍDICOS

**Demandas laborales**

**Reclamaciones civiles**

**Reclamación de multa**

**Procesos contenciosos administrativos**

**Sucesiones y donaciones**

**Reclamos bancarios**

Plaza de la Litera, 6  Binéfar  
635 813 553  gtierno@hotmail.es

## Alumnos excelentes



21.03.2024. La alcaldesa de Binéfar, Patricia Rivera, y el concejal de Educación, César Pardos, entregaban en el salón de plenos las Becas Excelencia a cuatro estudiantes con proyección educativa. Los alumnos becados son Carla Rivera y Edurne Fernández, del IES Sierra de San Quílez, y Valeria Porta y Nicolás Quintilla, del Colegio Virgen del Romeral. Todos ellos alumnos que cursaron 4º de la ESO en el curso 2022/2023 y que cumpliendo los requisitos de la convocatoria consiguieron tener una media igual o superior a 9,00. Cada una de las cuatro becas cuenta con una dotación de 150 euros.

## Plantando para todos

Primero fueron escolares de los colegios Víctor Mendoza y Katia Acín, usuarios del Centro Ocupacional Nazaret de Cáritas Diocesana Barbastro-Monzón e integrantes de la Asociación Micológica de Binéfar. Posteriormente, y coincidiendo con el Día del Árbol, medio centenar de vecinos participaban en la plantación popular organizada por la concejalía de Medio Ambiente; se trataba de plantar un centenar de pinos y carrascas eran plantadas en la partida de La Cornera, bajo el campo de tiro de la sierra de san Quílez. Participaron la alcaldesa Patricia Rivera y los concejales de Medio Ambiente y Servicios, Sergio Serra, y de Educación y Festejos, César Pardos. La iniciativa contaba con personal municipal y educadores ambientales de la empresa FAGUS. Esta actuación se enmarca dentro de la campaña de reforestación que en colaboración con la Diputación Provincial de Huesca (financia el 80 %) se desarrollaba durante el mes de marzo.



## Los legos gustan a pequeños y grandes



La sala de exposiciones municipal se quedaba pequeña para acoger a todos los interesados, grandes y pequeños, en ver el I BinéfarBrick, un espacio en torno al universo del Lego, y que organizaba la concejalía de Cultura junto a la asociación de Torrefarrera IlerBrick. La numerosa participación traerá una segunda edición, e incluso una buena nueva relacionada con Lego y la Navidad en Binéfar. La organización convocó un concurso para 30 participantes, cuyas inscripciones se cubrían nada más abrir las puertas de la exposición al público. Los ganadores fueron: Izan Cremades Ayuda, la obra más técnica; su hermano Iker obtenía el primer premio por la obra más bonita. Y Ágatha Escuder Sanz se llevaba el primer premio en la categoría de obra más original.

# Nueva edición del certamen "Piropos a la Virgen del Romeral"

*La parroquia de san Pedro Apóstol, con el patrocinio de la empresa JUSEGAL, convoca el XIV Certamen Poético de exaltación a su patrona: "PIROPOS A LA VIRGEN DEL ROMERAL". Los poemarios se podrán enviar hasta las 24 horas del próximo 13 de abril.*

En esta nueva edición del certamen podrán participar todas las personas que deseen piropear a la Virgen del Romeral con sus versos, excepto los ganadores en la categoría nacional de "Adultos" de las tres últimas ediciones. Los piropos pueden ser enviados a la dirección de correo electrónico [revistaelromeral@yahoo.es](mailto:revistaelromeral@yahoo.es) mediante dos archivos: uno que contendrá anónimamente los versos y llevará por nombre la palabra "TEXTO" seguida del título del poema, y otro con la palabra "PLICA" seguida del mismo título, en el que irán los datos identificativos del autor. Así mismo,



podrán presentarse por correo postal en: XIV Concurso de "Piropos a la Virgen del Romeral". Centro Parroquial. C/ La Iglesia, Nº 12; 22500 Binéfar (Huesca).

El plazo de admisión de las obras se cerrará a las 24 h. del día 13 de abril de 2024. Todos los poemas deberán ser originales, estar escritos en castellano y no exceder de catorce versos. El tipo de composición, su métrica y su rima serán libres. Los poemas premiados quedarán en propiedad de la

parroquia de Binéfar. Los no premiados se guardarán durante dos meses a disposición de sus autores y pasado este plazo, serán borrados de los archivos del certamen o, en su caso, destruidos. Se establecen tres categorías de premios: Nacional de Adultos con un premio de 300 €; Mejor Poeta Local, también un premio consistente en una flor natural y 150 €; Infantil (hasta 14 años), tres premios de 50 € cada uno. Los premios se comunicarán a los ganadores con antelación para que puedan asistir al acto de recitación y entrega de galardones, que tendrá lugar en la ermita del Romeral el próximo día 1 de mayo. La no asistencia del autor supondrá la renuncia al premio y la concesión del mismo al siguiente clasificado. Tras piropear a la Virgen del Romeral, los poemas premiados se harán públicos en prensa y radio autonómicos, así como en la web: <http://www.parroquiabinéfar.org/revista-el-romeral>. El jurado, que se reunirá para emitir su fallo en la tarde del 20 de abril, podrá declarar desierto cualquiera de los premios si el nivel de los trabajos presentados no fuese el aceptable.

CERRAMIENTOS



**GASCO**

[info@cerramientosgasco.com](mailto:info@cerramientosgasco.com)  
[www.cerramientosgasco.com](http://www.cerramientosgasco.com)  
 Ctra. Tamarite - BINÉFAR  
 Tel. 974 42 83 06



Porticones interiores PVC foliado roble dorado

# Burning y Carlos Baute: conciertos en el debut de Interpeñas para las fiestas de Binéfar



Presentación de Interpeñas en el Ayuntamiento de Binéfar

18.03.2024

***Doble novedad en el universo festivo local. La Asociación Cultural Recreativa Interpeñas ya es una realidad de manera oficial; y desde esa oficialidad, debutarán en las fiestas mayores 2024 con los conciertos de los madrileños Burning y del cantante hispano-venezolano Carlos Baute.***

La concejalía de Festejos del Ayuntamiento de Binéfar ha sido referencia impulsora en la creación de la Asociación Cultural Recreativas Interpeñas, junto a la buena disposición de las peñas Latacin, La Kraba, Tozal e Interchamizos. Des-

de esta nueva etapa iniciada, y por mor del acuerdo alcanzado ayuntamiento-peñas, son éstas últimas, agrupadas en Interpeñas, las que se han encargado de programar los conciertos de septiembre.

César Pardos, concejal de Festejos, acompañado por los representantes de Interpeñas, presentaban la doble buena nueva que viene a colmar una demanda general que ahora se ha visto desarrollada: ***“Culmina el proyecto para crear un Interpeñas participativo que permita a las peñas trabajar conjuntamente entre ellas y con el Ayuntamiento”***, señalaba Pardos, mientras no ocultaba su satisfacción por el nacimiento de esta suma de voluntades peñistas: ***“Ha sido un proceso inspirador. Juntos***

***han demostrado el poder de la unión y la solidaridad, trabajando codo con codo para dar vida a este emocionante proyecto. A través del diálogo abierto, el respeto mutuo y el espíritu de equipo, han logrado superar cualquier obstáculo y alcanzar sus objetivos comunes con entusiasmo y determinación”***. Asimismo, el concejal César Pardos anunciaba un considerable aumento de la subvención para las peñas que pasa de 50 000 euros, en el pasado año, a los 85 000 euros en el presente ejercicio. Con la citada cantidad, Interpeñas organizará la romería de san Quílez (Lunes de Pascua), la fiesta que tiene lugar la noche del Sábado Santo y, por supuesto, el programa nocturno de las fiestas mayores en el recinto ferial de La Algodonera.



**MANITOU**  
HANDLING YOUR WORLD

*Hola Litera!*



**BOADELLA**  
MANITOU Maq.Manutenció

**GIRONA T. 972 478 788**

**LLEIDA / HUESCA ORIENTAL T. 973 337 286**

***manitou.boadella.com***

Instala **placas solares** con **Alumbra Energía**.

**El mejor precio, calidad y servicio.**

**Mejoramos cualquier propuesta de la competencia.**



Con tu instalación, de **REGALO** una **tarjeta de Amazon de 200 €** para los contratos firmados antes de 10 días desde la fecha del estudio gratuito.



900 908 885

teayudo@alumbraenergia.es



# ABRIMOS LAS PUERTAS A LA PRIMAVERA

I Jornada de Puertas  
Abiertas del Comercio

*¡Te esperamos!*

Del 8 al 13  
de abril



# Andrea Sorinas Ibarz: estreno por todo lo alto

**El libro que la industria alimentaria no quiere que leas.** Con este título, ¿quién no se anima a leer la obra prima de la binefarense Andrea Sorinas? Una nutricionista y un debut que no ha podido ofrecerse más redondo; ser publicada por la editorial Libros Cúpula, filial del Grupo Planeta, no es una cuestión menor. Como tampoco lo fue la presentación -sábado 23 de marzo- de Andrea en su pueblo, rodeada de familia, amigos, vecinos interesados y su gran amiga Eva Noya como partenaire en su puesta de largo ante sus paisanos. Hacía años que no veíamos el salón de actos municipal con tantas personas para un evento-presentación de esta índole: calculamos 150 personas, 100 sentadas y el resto rodeando la sala; Andrea no pudo estar más acompañada.

¿Y el libro? Para empezar, su título va directo a la diana del interés de una mayoría que quiere saber bien para hacer mejor. En una presentación amena, ágil y contando con el favor y la participación del público, Andrea Sorinas dejó unas cuantas ideas fundamentales para entender su primer libro: buena información y de la mejor fuente; quítense esa presión llamada “fuerza de voluntad” a la hora de preparar la mesa; disfruten responsablemente en el buen oficio de alimentarse; y no olviden que comer bien es sinónimo de cuidarse a uno mismo... y ya saben aquello de... “si no te cuidas tú...”.

En el *El libro que la industria alimentaria no quiere que*

*leas -Compra bien, come mejor y mantén la motivación-, Andrea Sorinas va directa y sin ambages: “¿Cuántas veces te has propuesto comer sano y has tirado la toalla? Muchas, ¿verdad? No me extraña. Entre el bombardeo de información que cada día ves en redes, la industria alimentaria engatusándote con etiquetas ambiguas y eufemismos y tu falta de motivación, pues apaga y vámonos”.* La nutricionista binefarense ofrece en el texto soluciones sencillas, prácticas y muy fáciles de entender, para problemas difíciles. Aprender, en primer lugar, a comprar bien; porque, según Andrea, “*si compras bien, comes bien*”.



Andrea Sorinas ha logrado atraer el interés, con su primer libro, del Grupo Planeta



Imágenes de la presentación en Binéfar



## Premios Literarios en Aragón Oriental

## Galardones reivindicativos del aragonés oriental

02.03.2024

**El Salón de Plenos del Ayuntamiento de Binéfar acogió la entrega de los premios del XXII Concurso Literario en Aragón Oriental. Al acto, que estuvo organizado por la Federación de Asociaciones Culturales del Aragón Oriental (FACAO), en colaboración con la concejalía de Cultura del consistorio binefarense, acudieron unas ochenta personas.**

La concejal de Cultura del Ayuntamiento de Binéfar, Beatriz Oliván, única representante del equipo de Gobierno municipal junto a su compañero Miguel Ángel Pascual, se encargó de abrir un acto de marcado carácter reivindicativo. Oliván animó a valorizar el patrimonio propio cultural aragonés: **"Debemos salvaguardar las modalidades lingüísticas aragonesas"**. Previo a la entrega de los galardones, el filólogo y periodista literano Héctor Castro ofreció una charla bajo el título *Lenguas de Aragón y Ley de Patrimonio Cultural*. En la misma, el ponente argumentó



Imagen de los premiados con la concejal de Cultura del Ayuntamiento de Binéfar

las razones de porque el aragonés oriental debe seguir siendo reconocido, en contra de la voluntad PSOE, CHA, PODEMOS, Teruel Existe e IU: **"Estas formaciones solo quieren imponer su voluntad fagocitando la verdadera lengua aragonesa en todas sus modalidades e introducir un neoaragonés que solo se habla, y muy poco, en las ciudades de Zaragoza y Huesca, así como el catalán. Desde nuestras asociaciones apostamos por que en la Ley de Patrimonio Cultural se hable de lengua aragonesa y sus modalidades"**.

Y llegaron los premios y premiados: el primero y mayor fue para

Luis Arrufat, de Valjunquera (Matarraña), por su obra *Amor a los 60*. El segundo clasificado fue Agustín Cabrera, de Fraga (Bajo Cinca), por su trabajo *Records de la niñés*. Y el tercero de los galardones fue para Enrique Blanc, de Azanuy (La Litera), por su escrito *Las dispensas de fa uns ans als nostres llugás*. Entre el público se encontraban los diputados autonómicos David Arranz y Fermín Civiac, la alcaldesa de Tamarite de Litera, Sandra González y el concejalla del mismo Consistorio, Jaime Ballarín. Al acto también acudieron representantes de entidades de otros lugares y ciudades de Aragón y de España.

## Todos contra el cáncer

Hazte socio y elige #TodosContraElCáncer para alcanzar el 70% de supervivencia.

 asociación española contra el cáncer

## Todos contra el cáncer

Hazte socio y elige #TodosContraElCáncer para alcanzar el 70% de supervivencia.

 asociación española contra el cáncer

SÁBADO 27 DE ABRIL DE 2024  
AUDITORIO SAN FRANCISCO  
MONZÓN (HUESCA)  
18:00H

# LA NOCHE DE LA INFLUENCIA

PREMIOS ARAGÓN INFLUYE CIUDAD DE MONZÓN

ORGANIZA



Monzón  
Ayuntamiento

@ragón  
influye



CON LA COLABORACIÓN DE

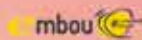

FRIBIN  
MONTERRAGÓN

VAMBAR

iberCaja

CEXARAGÓN

CENTRO EUROPEO  
DE EMPRESAS  
EMBAJADOR  
DE ARAGÓN S.L.

huoman

carita bonita

EMPRESARIAS

VUVA DEL VIÑO  
SOMONTANO

aje

Aragón  
Ayuntamiento

SERGIO  
BEGUERIA



LACOLMENA  
ASOCIACIÓN  
DE EMPRESAS

# Centro Educativo Piecitos: mucho más que una escuela infantil

Marina Gilsanz y María Alonso; dos amigas, profesoras de infantil y "Piecitos"



*Binéfar cuenta desde 2019 con una iniciativa empresarial que va más allá de todo lo que pueda ofrecer una escuela infantil; porque sus inspiradoras, dos mujeres, se formaron para ser lo que son profesionalmente, porque buscan la excelencia a través de unos servicios ya reconocidos y porque, además, no lo tuvieron nada fácil de inicio. Triple mérito para las directoras del centro: Marina Gilsanz y María Alonso que preparan ya para este mes de abril una jornada de puertas abiertas -20 de abril- para que todo el que lo desee visite este centro educativo repleto de ideas que se traducen en mejores servicios.*

El centro educativo Picetos arrancaba a finales del año 2019 y pocos meses más tarde debía cerrar sus puertas debido a la pandemia. Un hecho que paralizó el mundo, pero no lo hizo con las ganas, empeños e ilusiones de sus directoras y amigas, Marina Gilsanz y María Alonso, que no perdieron la esperanza y lucharon por mantener abierto un centro que en la actualidad ofrece el servicio de escuela infantil de 0 a 3 años, además de clases de refuerzo escolar de 3 a 16 años, campus para vacaciones lectivas –en verano cuentan incluso con piscina- o sesiones de logopedia y psicología. Sin dejar de lado la vertiente de academia de idiomas con clases de inglés y francés para todas las edades. En la parte más lúdica, también ofrecen la posibilidad de celebrar en el centro, espacio hay para ello, cumpleaños o similares.

En la actualidad, Picetos

cuenta con ocho profesionales que imparten las distintas disciplinas desde el ámbito de la educación, el ocio y el bienestar: **“Desde el principio lo tuvimos claro, queríamos ofrecer más servicios para Binéfar y para el resto de comarca”**, indican ambas profesionales que defienden el trato personal y familiar que procuran dispensar a todos aquellos padres y madres que confían en su trabajo demostrado.

Marina y María están de enhorabuena y es que este mes de abril su proyecto se hace un poco más grande con la apertura de una nueva aula dentro de la escuela infantil; espacio que se podrá ver en esa jornada de puertas abiertas que han programado para el 20 del presente mes. Además, abren sus puertas a otras colaboraciones futuras con profesionales docentes que requieran aulas para su desarrollo; en ello están y lo tienen muy claro,

**“lo importante es sumar”**, O mejorar que al fin es el objetivo, también aumentado con nuevas propuestas y actividades como talleres, formaciones, eventos o acciones deportivas.

Llegados hasta aquí, ambas agradecen la confianza depositada por tantas familias en su proyecto abanderado por dos jóvenes emprendedoras dispuestas a ofrecer, como están haciendo, un servicio profesional, familiar y formativo desde sus instalaciones con entrada principal por avenida del Pilar, 19 bajos; cuentan con un segundo acceso por calle Zaragoza, 42: **“Para los que nos quieran conocer más de cerca contamos con una página web [www.picetos.es](http://www.picetos.es) además de nuestras redes sociales”**, comentan al unísono como buenas socias, amigas y profesoras de infantil, además de directoras del Centro Educativo Picetos •



Los pequeños disfrutan de lo lindo en una de las aulas de 0 a 3 años

# Adell presenta su "inquietante" décima novela

**Regresa José Antonio Adell con una nueva novela bajo el brazo. Es la número diez y su título anuncia lo que estamos a punto de leer: "Las hechizadas de las montañas". La editorial Pirineo sigue confiando en su autor de referencia para adentrarse en el Valle de Tena (siglo XVII) con el objetivo de auscultar una serie de hechos extraordinarios en una sociedad oscense y nortea que no dejaba de evidenciar su mayúscula sorpresa.**

Esta novela pone negro sobre blanco los hechos extraordinarios que acaecieron en el valle de Tena, con especial incidencia en el quíñon de La Partacua, entre 1630 y 1642. En sus recónditos pueblos estos sucesos alterarán la vida de sus habitantes. Adell prosigue con este texto su periplo viajero por la provincia de Huesca a la hora de dar contenido creativo a sus novelas.

Volviendo a la historia de *Las hechizadas de las montañas*, en aquellos años en Tramacastilla existían en torno a cuarenta casas y en Sandiniés, unas veinte. En la primera población pasaban de cuarenta las mujeres consideradas hechizadas y en la segunda, una docena. Todas ellas tenían o habían tenido algún tipo de relación con Pedro de Arruebo, señor de La Artosa. Estas mujeres, a las que consideraban espiritudas, lo acusaban de su situación. Otras lo tienen por su amo o señor. La Inquisición lo considera causante de lo que se denominará "epidemia de posesión". Las correrías de Arruebo y de sus cómplices,



Juan de Larrat, cirujano de Panticosa, y Miguel Guillén, sastre y gaitero de Hoz, acusados de brujos, hechiceros, magos, pacto con el demonio, dar maleficio a muchas personas, sospechosos de la fe y seductores de mujeres para inducirlas al mal provocan la alarma en los pueblos del valle, y la justicia se encuentra con dificultades para poder actuar. Todo se complica aún más con la extraña muerte del

inquisidor Bartolomé Guijarro, que había sido enviado a la zona a sanar a las posesas.

Mucho más se podría contar, pero lo conveniente es descubrir la magia de la historia de la mano de un Adell en plena forma a la hora de fijar, investigar, ordenar y crear, finalmente, una nueva novela que a buen seguro seguirá los pasos de ventas de sus anteriores nueve; es decir, de lo más demandado en las librerías durante no pocas semanas en Aragón. El autor inicia ahora un viaje continuado por la geografía aragonesa para presentar su reciente historia novelada. Anoten: 10 de abril en Huesca, Instituto de Estudios Altoaragoneses; 20 de abril, firmas en librería Castellón de Barbastro; 23 de abril, san Jorge, firmas en Huesca; 27 de abril, presentación en Salas Altas; 18 de mayo en Sabiñánigo, Museo Ángel Orensanz; 20 de mayo en Monzón, semana cultural del Barrio de "El Palomar". Y fechas por concretar en mayo: Zaragoza; Binéfar, en la biblioteca municipal que llevará ya el nombre, oficialmente, de "José Antonio Adell"; y en Estadilla, en el Festival Aragón Negro.



Adell regresa con una nueva novela centrada en el Valle de Tena

# San Quílez recibe a cientos de binefarenses



Todo listo a primera hora de la mañana -09:30 h.- para alcanzar la cima de la sierra de san Quílez desde la plaza España. Acompañaba la charanga de los Helvéticos. Mientras, y ya arriba, las peñas se encargaban de preparar almuerzo y vermulé. Poco a poco, no solo andarines iban llegando a la explanada del santo; como es habitual, muchos vecinos arribaban con sus coches a la falda de la sierra para desde allí hacer el último trecho. El párroco José Antonio Castán oficiaba la eucaristía en honor a nuestro san Quílez, y fuera de la ermita los jóvenes inventaban estrategias para alcanzar el jamón. Juegos infantiles, los scouts como siempre en todo y la tradición identitaria al lado del patrón. Organizaba la concejalía de Actos Populares y Festejos en colaboración con las peñas; la presencia de Cruz Roja, Policía Local y Guardia Civil procuró una mañana-mediodía de las que más gustan a los binefarenses.

# La lluvia impidió la procesión del Santo Entierro



Semana Santa 2024

Las imágenes inferiores de la iglesia de san Pedro ilustran la decepción de todos los llamados a portar los distintos pasos en la procesión del Santo Entierro. El Viernes Santo se quedó sin procesión en Binéfar debido a la lluvia. Los pasos fueron recolocados en sus espacios habituales, los ramos de flores dispuestos para las distintas escenas se depositaban en el altar mayor y las luces de la parroquia se fueron apagando a la espera de un nuevo Viernes Santo. Antes de la circunstancia referida, el Domingo de Ramos lució espléndido, la Rompida de la hora cumplió con la tradición y la implicación de la Banda de Bombos y Tambores de Binéfar.

## LA FUERZA V

Descubre una energía inmensa que nace de las personas y está por todas partes. Descubre la Fuerza del Voluntariado.

DESCÚBRELA







Feliz día de San Jorge  
Feliz día de Aragón

**VOX**  
Binéfar



# Juan Juliá ya tiene su Medalla de Bronce a 15 años de voluntario y mucho más



**08.03.2024.** Sede de Cruz Roja en Binéfar, medio centenar de personas acompañando a Juan Juliá; entre ellas la alcaldesa Patricia Rivera y tres de sus concejales -Sergio Serra, Beatriz de Pano y César Pardos; presidente de Cruz Roja en Huesca, Bernardo Mas; presidente de Cruz Roja Binéfar, Juan Antonio Ibarz; Ernesto Romeu, sinónimo de compromiso con la institución. Por supuesto, sus compañeros voluntarios, amigos, esposa, hijas y nietas. No faltaba nadie para homenajear al gran Juan Juliá con la condecoración que le impuso el presidente provincial ante el aplauso de todos los presentes y alguna lágrima de emoción. Juan lo verbalizó con la sinceridad-humanidad que ostenta de cuna: ***"Esta medalla suma a todos los afectos que me llevo de 15 años en Cruz Roja. Eso es impagable"***. Hay grandes personas y luego está Juan como embajador de todas ellas y en una categoría muy especial.

Cruz Roja Binéfar



Aprovecha la bajada de precios del mercado energético y contrata tu tarifa de **LUZ y GAS** al mejor precio

¡Llévate tu bolsa solo por traer tu factura!

abenergía  
La energía de Huesca



Acércate a nuestras oficinas en:

Barbastro: C/ Escuelas Pías, 12

Binéfar: C/ Lérida, 3

Huesca: C/ Coso Bajo, 5

¿Quieres aumentar tu pensión?

Si te jubilaste entre el 1 de enero de 2016 y el 3 de febrero de 2021, puedes tener derecho a un complemento de **hasta el 15 %** desde la fecha que se te concedió inicialmente.

**Requisitos:**

- Ser hombre
- Pensionista (jubilado, viudedad o incapacidad permanente)
- Tener dos o más hijos. No influye la edad.

Heras - Sasot  
ABOGADOS

T. 974 416 865 M. 695 873 714 Plaza Mayor, 1 **MONZÓN** info@herassasot.com

FRAGA - MONZÓN - BARBASTRO - BINÉFAR  
www.herassasotabogados.com

# El AMPA del Virgen del Romeral no para

Domingo 17 de marzo: FIESTA de PRIMAVERA



Ayer obtuvimos la recompensa por el gran trabajo realizado de este equipo de la AMPA del Virgen del Romeral. ¿Cuál fué? ¡Pues ver la Algodonera llena de familias con niños de todo nuestro pueblo y de alrededores, disfrutando a tope de todas las zonas que pusimos con tanto cariño! GRACIAS a todos los que os acercasteis. GRACIAS a las personas de la AMPA Virgen del Romeral que son tan geniales e incansables para hacer muchísimas actividades a lo

largo del año, no solo en el cole, sino en el pueblo. GRACIAS a los chavales de 6º Primaria y 4º ESO que estuvieron al pie del cañón en cada taller para el disfrute de los pequeños, y a los “papis pro-viaje de estudios” por estar toda la tarde dando servicio de barra. Por supuesto, a nuestros profesores que también estuvieron presentes para compartir momentos de diversión fuera del colegio y al Ayuntamiento por su colaboración. ¡Hasta la próxima!



Imágenes de un domingo muy especial para los alumnos del Virgen del Romeral

# Paco Paricio, presidente de la Unión Internacional de la Marioneta en España

*Paco Paricio, fundador de los Titiriteros de Binéfar junto a Pilar Amorós, es desde el pasado mes de marzo el nuevo presidente, por unanimidad, de la Unión Internacional de la Marioneta (UNIMA) en España, la organización de teatro más antigua del mundo y órgano consultivo de la Unesco.*

El titiritero de Binéfar fue elegido durante la asamblea celebrada en el Centro Cultural Puerta de Toledo, en Madrid, y le acompañan en la junta, entre otras personas, Ana Morcillo Lara, de Castilla La Mancha, y Patricia Toral, de Asturias, que fueron las que le animaron a encabezar la candidatura: **“Para mí supone una satisfacción muy grande asumir la presidencia de la Unima en España”**, reconoció Paco Paricio, como también lo fue que personas jóvenes como Ana Morcillo y Patricia Toral le alentaran a afrontar este reto. **“Me dijeron: Paco tú tienes una imagen de titiritero que noso-**



Artistas reunidos en la sede de Unima en Madrid

**tras queremos, que es la imagen que deben tener todos, y que no es otra que la de creer en la profesión y estar abierto a explicar lo que te preguntan”.**

Esta nueva tarea del artista binéfarense le lleva ver el teatro desde otra perspectiva; en este caso, estando al frente de una entidad a través de la cual se coordinan las filiales de las comunidades autónomas así como todas las actividades que se

realizan a nivel nacional, además de ser el interlocutor válido con el Ministerio de Cultura. Las actividades de Unima incluyen reuniones, conferencias, festivales, y representan una oportunidad para descubrir todos los campos de aplicación de la marioneta (terapia, educación, formación, investigación, documentación, colección, exposición, etcétera), también integran publicaciones e información sobre el desarrollo de la marioneta en el mundo, así como talleres y cursos.

## Acomódate a los buenos hábitos + de 15 años nutriendo cambios

¿Te suena alguna de estas afirmaciones?:

- Acabo comiendo cualquier cosa
- No llevamos organización en nuestras comidas
- Las cenas es lo peor que hacemos
- Me confundo con el bombardeo de mensajes publicitarios de alimentos

**Alimentarse adecuadamente es más fácil  
de lo que pintan y te ayudo a llevarlo a cabo**

**Yoana Terés**  
Dietista-Nutricionista  
[www.yoanateres.com](http://www.yoanateres.com)

625 409 439



Binéfar - Monzón



# Seis ediciones cumplidas de Jazz del bueno en Binéfar

El VI Ideal Jazz Fest regresó a su cita anual en el teatro municipal "Los Titiriteros de Binéfar": abrió el jazz elegante de Alfons Enjuanes Quartet. La banda liderada por el guitarrista barcelonés sorprendía a un aforo entendido y entusiasta. Siguió la big band de jóvenes aragoneses Jazz For Kids, en el año en el que celebran su décimo aniversario. Música de big band como las de antes, pero con los futuros músicos de jazz de Aragón. Y cerró Ximo Tebar Band; el guitarrista valenciano y su grupo bajaron el telón con una aclamada actuación de jazz mediterráneo. La concejal de Cultura, Beatriz Oliván, se mostraba satisfecha por el nivel de músicos y actuaciones y por los 300 espectadores que acudían a lo largo de las tres fechas programadas.



CINCA 93.8FM CINCA 93.8FM CINCA 93.8FM CINCA 93.8FM CINCA 93.8FM

**we  
screen**

**Productora  
audiovisual**

**VÍDEOS CORPORATIVOS  
SPOTS PUBLICITARIOS  
FOTOGRAFÍA INDUSTRIAL  
FOTO Y VÍDEO CON DRON**

606 986 778 | Saint Gaudens, 22 local | 22300 BARBASTRO (Huesca)

**wescreen.es**



**SANREC**

**LIMPIEZAS EN GENERAL**

**Limpeza de confianza  
Presupuesto sin compromiso**

M<sup>a</sup> Carmen Recio - M<sup>a</sup> Carmen Santiago  
Paseo Arboleda 34 Monzón

**T. 652 841 954 - 687 599 224 - 974 404 004**



**AHORA MÁS LIMPIEZA QUE NUNCA**

**ROBUSTAS, POTENTES  
PRÁCTICAS, RESISTENTES...  
SON STIHL!!!**



**No te olvides  
de tu jardín...**

**MECANOBIM**

C/ Almacellas 91 BINÉFAR

Tel / Fax: 974 43 14 40 info@mecanobim.com

Lunes a viernes: 9h a 13h, y 15h a 20h Sábado de 9h a 13h



**ROBOT  
CORTACÉSPED  
STIHL IMOW**

## EVOLUCIÓN A LA INVERSA | CARTAS CON RESPUESTA



¡BUENOS DÍAS, AMISTAD!

Gustave Flaubert, siempre interesado en buscar la corrección en el fondo y las formas, "le mot juste", y por trabajar la excelencia al llevar al papel su realismo literario, se refería en el último tercio del siglo XIX a lo chabacano como una desgraciada evolución de la humanidad, anunciando el principio de una nueva era en que lo burdo y lo ramplón serían elevados a la categoría de cotidiano. Lamentablemente, Don Gustavo estaba en lo cierto, incluso se quedó corto.

Obviamente, nada nuevo bajo el sol; lo grosero siempre ha estado ahí, incrustado en las distintas sociedades que en la historia han sido, pero ahora parece que ya lo hemos normalizado y lo damos por asumido en prácticamente todos los ámbitos en que nos movemos o nos mueven. El bombardeo es incesante y ya lo asociamos con los conceptos de poder, de popularidad, de propaganda, incluso en ocasiones se disfraza descaradamente de modelo a seguir. Creo que no es necesario que cite ejemplos, que los tenemos abundantes y bien conocidos. Desde aquellos que van a la escuela sólo a hacer

bulling y a comerse el bocadillo (no tomar al pie de la letra, sé que has pillado el sarcasmo del símil) hasta los que se mueven en las distintas tribunas públicas con una pretendida autoridad, hablando en nombre "de la mayoría" que en el fondo no es más que chulería y prepotencia soez y vulgar.

Sabes que no soy persona que se sorprenda ni ofenda con facilidad, más bien al contrario. Ya estamos acostumbrados a transitar por la vida como transitamos por nuestras calles, esquivando los orines y excrementos que algunos irracionales depositan y otros no menos irracionales permiten depositar en medio del paso. Pero eso no es óbice para no sentir pena y una cierta frustración al comprobar diariamente como lo cutre va ganando terreno al ingenio y a la creatividad. Es como si la sociedad no avanzara o, al menos, no avanzara en el sentido de ir en pos del desarrollo intelectual que parece lógico y sensato en la evolución de la naturaleza del hombre. No hablo de erudición ni conocimientos, hablo de cultura, respeto y educación en sus sentidos más amplios y de libre interpretación. Y aquí estamos, muchas veces asumiendo un papel de meros espectadores, como la vaca que mira pasar el tren con la indolencia propia del rumiante. Podemos entender esa indiferencia como una forma de legítima autodefensa, pero.... ¡hombre! la autodefensa puede ejercitarse de otras formas menos pasivas creo yo, para despertar esa conciencia crítica, mordaz y positiva que tanto se echa de menos. No hay ninguna necesidad de ser agresivos ni hacer de los bramidos y rebuznos la manera de intentar tener razón.

No puedo dejar de cantar esta canción de la maravillosa Ane Brun: Do you remember.

### **BUENAS TARDES, AMISTAD DE VUELTA:**

Te leo y todo o nada me sorprende, pues lo sufro tanto como tú. Pero, en este caso, la edad me auxilia, protege y ayuda a buscar la belleza en forma de actitud, formas y maneras de ser y estar del ser humano. No quiero a mi alrededor ni un solo hijo del demonio. Ya no lo permito: de verlo, lo saco de una oreja con la misma desvergüenza que él se dispone a "joder con la pelota".

Hablas de respeto y educación y esa es la clave de todo, estimado amigo. Ahí radica el principio del fin que pretendo. Respeto y educación en todos los campos, ámbitos, círculos y profesiones. Pero eso es mucho pedir en el planeta de "las redes parasociales" donde se inflama la imagen y se disuelve el contenido. Y ahí nos encontramos, en medio de un estadio irresoluble donde la crítica y autocrítica no existen en la medida que requiere el momento de dar la vuelta, como sociedad, a este gran escaparate del "yoismo" de cartón piedra. Y por eso los perros se cagan en medio de la calle, ante la atenta e indolente mirada del paseante paseado que ahí la deja mientras saluda al tendido. Después, pasas tú y la pisas. Pero no te llevas a casa los restos del can exculpado; más bien se adhiere a la suela de tu zapato, la verdadera imagen de fondo y general de unos muchos sin remedio. ¿Respeto, educación, civismo, evolución positiva? ¿O involución virtual?

Nada, que te dejó la última maravilla de Nick Cave -*Wild God* (Dios salvaje)-

**ADios.**



# ¡Me gusta mi cole\*!



- \* Metodologías activas.
- \* Estrategias de regulación emocional.
- \* Colaboración estrecha con las familias.
- \* Valor del esfuerzo.
- \* Continuidad en Secundaria.

**¡VEN A CONOCER NUESTRO PROYECTO EDUCATIVO!**

Pide cita en el tlf 974 428 084



Entérate de todo lo que hacemos en nuestras redes sociales.



**COLEGIO**  
**Virgen del Romeral**

## CLUB DE LECTURA JUVENIL DE BINÉFAR



Agustín Faro fue el invitado en marzo al club de lectura juvenil

El pasado 11 de marzo nos encontramos en la biblioteca una parte de todos los que formamos este grupo lector. Comentamos *Frankenstein o el moderno Prometeo*, de Mary Shelley y recibimos al escritor y poeta Agustín Faro, quien nos leyó algunos de sus poemas y nos recomendó algunos libros. Además, tuvo a bien regalar a cada uno un libro suyo titulado *Un viaje de Magdalena. Literatura para leer*. Muchas gracias por todo. Y a continuación publicamos un texto que nos ha enviado el propio Agustín Faro:

***“Si siempre es interesante que un grupo de personas se sienten en torno a una mesa para debatir sobre las impresiones que les ha causado la lectura de un libro, mucho más es que quienes compartan palabra e ideas sea un grupo de jóvenes a quienes la buena labor de María Jesús Lamora ha reunido. Es bueno leer para fomentar la imaginación y tratar de entender mejor***



El escritor santistebense recibió un presente por parte de un miembro del club

***quiénes somos y cómo es el mundo que nos rodea, pero en estos muchachos es doble la alegría porque, conducidos por sabia mano, van a ir adentrándose en los vericuetos de la lectura. Loemos, pues, esta iniciativa***

***y augurémosle todos los parabienes que se merece. Así que, contra viento y marea, que tu mano, María Jesús, los vaya conduciendo por las letras de los libros”.***

Agustín Faro Forteza

— JORNADA DE FORMACIÓN —

Delegación Diocesana de la Pastoral de la Salud

**6** Sábado  
abril 2024  
10:30h a 13:30h

DIRIGIDA A: Agentes de la Pastoral de la salud y todas las personas interesadas en el conocimiento y acompañamiento de la realidad del enfermo.

LUGAR: Salón de Actos Concatedral de Santa María del Romeral, Monzón.

**10.30 h. INAUGURACIÓN:**

Bienvenida e Inauguración de las jornadas  
M<sup>o</sup>. Angel Pérez Pueyo, Obispo Diocesano  
Oración de bienvenida

**10.50 h. SALUDO**

Saludo de los delegados diocesanos y coordinadora de Pastoral de caridad

**10.55 h. PRESENTACIÓN**

Presentación grupos diocesanos

**11.00 h. POENENCIA**

"Haceis visible el amor de Dios en los enfermos y ancianos"  
Moisés Omar Quiñero, Arzobispo del Bistumano  
Moisés Omar Quiñero, Arzobispo del Bistumano  
Moisés Omar Quiñero, Arzobispo del Bistumano

**11.30 h. PAUSA CAFÉ**

**11.45 h. POENENCIA**

"Os necesito para seguir consolando"  
Hermana María Jesús Marcos,  
Pastoral de la Salud Salud

**12.15 h. POENENCIA**

"La Cruz es el libro del amor"  
Moisés Wilson de Paz,  
Sacerdote Misionero FID de Monzón

**12.40 h. PREGUNTAS Y CONCLUSIONES**

**13.15 h. CLAUSURA**

Clausura de las Jornadas y Oración despedida

*¡Os esperamos!*



Diócesis de Barbastro-Monzón

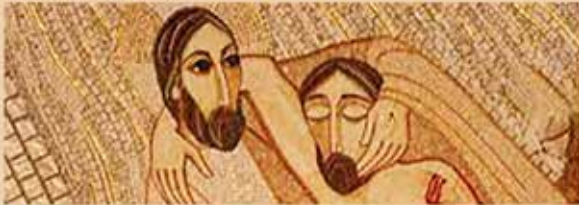

**B** Diócesis de Barbastro-Monzón

DELEGACIÓN DIOCESANA GOBIERNO BARBASTRO-MONZÓN PASTORAL DE LA SALUD

**AGRICULTOR ECOLÓGICO Y VETERINARIO**



**RAMÓN MORANCHO COSCOLLA**

**Especialidad en FITOTERAPIA y HOMEOPATÍA**



A nivel mineral, vegetal, animal y humano.

Para más información:  
**629 620 531**

**SALAMERO**  
FERRETERIA INDUSTRIAL

**Jardín y Piscina**

Piscinas, limpiafondos, accesorios, muebles de jardín y ¡todo lo que puedas necesitar para tener a punto tu jardín este verano!

¡Visítanos y descubre nuestra selección!

Visita nuestra nueva tienda online  
[www.ferreteriasalamero.com](http://www.ferreteriasalamero.com)



**S Binéfar**

Tlf. 974 429411  
Ctra. Almacellas, 101

**S Monzón**

Tlf. 974 403520  
Pol. Paules  
C/ Valle del Cinca P.61B

**S Sariñena**

Tlf. 974 265035  
Avda. Huesca, 27

**OPTIMUS**  
FERRETERÍAS DE CONFIANZA Y PROXIMIDAD

## ANÓNIMOS: Historias cotidianas

### MUJERES DE BINÉFAR

M<sup>a</sup> Jesús Lamora



Me atrapan las historias de los seres humanos. Todas ellas. Las de nuestras cinco protagonistas de este mes no son una excepción. La concejalía de Bienestar Social del Ayuntamiento de Binéfar organizó, el pasado 8 de marzo, una mesa redonda y se me pidió que fuera la moderadora. El título de la misma: “Mujeres de Binéfar”, dejaba claro cuál era el tema. Isabel, Ana Pilar, Pilar, Aroa y Laura eran las personas que iban a participar. Es posible que muchos de los lectores de este artículo conozcan a varias de las protagonistas; quizás a todas, no sé. Por mi parte, desde luego, fue un absoluto descubrimiento. Cada una de ellas (y otras muchísimas) constituye un ejemplo magnífico de lo que es apostar por el pueblo como eje de un camino vital.



**Isabel Giral**

De Barbastro. Estudió Empresariales, también Gestión y Dirección de Establecimientos Turísticos, y habla varios idiomas (Escuela de Idiomas de Monzón). Durante años estuvo vinculada al sector turístico. Por ejemplo, fue la responsable de la tienda oficial del Vino de la D.O. Somontano y guía en el espacio Vino de San Julián. Directora comercial en distintos hoteles, tanto de esa comarca como de la Ribagorza. Y creó su propia empresa, Rumbo Norte.

La vida, a veces, da giros inesperados. Eso es precisamente lo que le ocurrió a ella, recalando, por diversas circunstancias y después de otros puestos relevantes, en Binéfar. Quién es: la zapatera remendona, así se presenta, de esta localidad. Calzado, cinturones, mochilas, etc. pasan por las manos de esta mujer aficionada al bricolaje y a la costura, y defensora del reciclaje y la sostenibilidad. “En los últimos años ha habido un rápido crecimiento de empresas en nuestra provincia, lo que ha variado el panorama

hacia un escenario más profesionalizado en todos los sectores”. Enamorada de su familia, especialmente de su hija, Isabel es una de esas personas sensibles y al mismo tiempo con una gran fortaleza que ofrece, a través de su sinceridad, un lugar del alma donde compartir la palabra. “Me siento feliz por vivir en esta tierra. Creo que se puede tener una vida laboral satisfactoria en el lugar en el que te sientas a gusto, sea donde sea. Lo importante es encontrar algo que te estimule y comprometerte con lo que haces”. Ese compromiso que demuestra diariamente, tanto en lo que hace como en lo que transmite.



**Ana Pilar Calvera**

De Binéfar. Licenciada en Traducción e Interpretación (mención de inglés y de chino). Continuó formándose en la Universidad de Estudios Internacionales de Shangai. Después de estudiar y vivir en varios países, esta mujer de mundo decidió regresar a su pueblo, donde inicialmente trabajó en otras empresas y posteriormente creó la suya: Your Trip to Spain & Portugal, actualmente con un equipo de ocho

personas, dedicada a organizar viajes de lujo y a medida para extranjeros en estos dos países.

Esto, que para algunos puede resultar inusual, atrae a muchísimos clientes, sobre todo americanos, que buscan en nuestro país algo más que un viaje al uso. “¿Dónde está la empresa, en Madrid o en Barcelona?”, le preguntan otras personas del sector turístico. “En Binéfar”, un pueblo de la provincia de Huesca”. La primera sorprendida en esta decisión fue su madre. Pero aquí sigue. Esta mujer valiente y trabajadora, curiosa y responsable (así se define) valora muchísimo el hecho de estar con los amigos y la familia, con su pareja y con su hijo, y se siente muy satisfecha de haber logrado un equilibrio entre la vida personal y el desarrollo profesional. Reconoce que encontrar una salida profesional que sea motivadora y satisfactoria no es fácil en poblaciones pequeñas. Y echa de menos más oferta formativa, cultural y de ocio/restauración. Afortunadamente, vivir cerca de ciudades y viajar habitualmente (como hace ella) compensan lo demás.



**Pilar Salillas**

Aunque nació en Huesca, lleva años viviendo en Binéfar. Eso sí, después de una trayectoria como estudiante en distintas ciudades y después, ya como profesional, recorriendo otras tantas del mundo que han hecho de ella una persona con amplia visión de diferentes estilos de vida, aunque siempre con la idea clara de asentarse en la zona rural, a poder ser cerca de la familia.

Estudió Ingeniería Agrícola. Más tarde, ya licenciada en Enología, trabajó en California y en algunas bodegas españolas, y ha formado parte de proyectos importantes y de jurados que tienen que ver con el mundo del vino; su labor ha sido reconocida con numerosos premios nacionales. Actualmente lidera un proyecto en la bodega Lagravera, de Alfarrás. En él trabajan las viñas en agricultura biodinámica y, entre otras muchas actividades, recuperan patrimonio vinícola de la zona. Se define como una persona muy activa, resiliente, divertida, sincera y natural en el ámbito personal.

Por lo que ella ha contado de sí misma y por lo que he visto, yo también lo pienso. Recalca lo necesario de una sensibilidad en los consumidores hacia una agricultura más sostenible y hacia la tierra, y considera de vital importancia la defensa de lo local, favoreciendo el Km. 0 y la sostenibilidad. Ha vivido de cerca el comercio en Binéfar (con la tienda de su madre, Parchís) y percibe proyectos tecnológicos interesantes en el pueblo. Cree que hay que apostar por ellos y por traer trabajo especializado a las pequeñas poblaciones.



**Aroa Burrell**

Binefarenses. Estudió Ingeniería Técnica Agrícola por la rama de industrias agrarias y alimentarias. Ha realizado varios másteres en prevención de riesgos laborales y cursos de formación en seguridad en el trabajo, higiene industrial, ergonomía y psicología. Es especialista en seguridad alimentaria, calidad y formación en el sector de la alimentación animal y el sector ganadero. Durante once años trabajó en la empresa privada, para convertirse después en trabajadora por cuenta propia. Creó INOKUO, consultora agroalimentaria, en 2017, y forma un equipo de cinco personas con las que desarrolla el departamento de formación "on line" para el sector ganadero. Cree firmemente en esta cita de Guillem Solé: "Las claves del éxito de una empresa son las personas, su entusiasmo, su creatividad y compromiso. El resto de cosas se pueden comprar, aprender o copiar".

Se define como una persona alegre (siempre la veo mostrando una amplia sonrisa) y sensible (también la he visto alguna vez con una bandejita de cafés por la calle, desde una pastelería hasta su puesto de trabajo, para los compañeros). Está feliz de haber vuelto al pueblo y el proceso de adaptación le ha resultado muy cómodo. La calidad de vida aquí, nos dice, es muchísimo mejor. "Dispongo de todos los servicios necesarios para desarrollar mi profesión, aunque sí que me gustaría que hubiese un vivero de empresas, por ejemplo en el antiguo centro de salud". También le gustaría animar a las mujeres de la población a que participen en este tipo de actos.

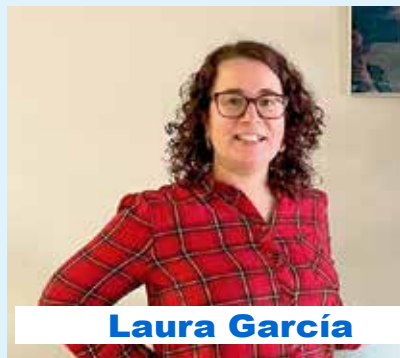

**Laura García**

También de Binéfar. Creció en una torre rodeada de animales y se siente muy orgullosa de sus orígenes. Desde

que se fue a estudiar Veterinaria a Zaragoza, de una forma u otra sabía que volvería al mundo rural. Aquí se siente feliz.

Ocupa un puesto de gran responsabilidad (actualmente es jefa de zona de la sección engorde) en Lérida, en el grupo Vall Companys, y lidera un equipo de dieciséis personas. También desarrolla funciones en el ámbito de la sanidad, bienestar animal, sostenibilidad... Vive aquí, lugar donde se siente muy a gusto con su marido. Valora poder acceder a todos los servicios y cree en la calidad de vida de los pueblos. También agradece que sean muchos los que, después de unos años, y como ella, elijan volver. Y rinde homenaje a su madre, que tuvo que renunciar a terminar sus estudios de maestra por cuidar a la familia y trabajar en el campo. Sí piensa también que, a medida que va creciendo la población, igualmente tendrían que hacerlos los servicios públicos, tanto en educación como en sanidad, y que hubiera más acceso a una vivienda económica. Y cree que tendría que haber más opciones de ocio para divertirse sin salir del lugar. Se define como una persona vocacional, profesionalmente hablando. Amante de los retos que le ayudan a superarse, los cuales afronta con constancia y trabajo. Una mujer con carácter, que espera seguir creciendo día a día, tanto profesional como personalmente.

Todas ellas apuestan por el territorio cercano, por la vida en los pueblos, por creer que un futuro es posible desde aquí, valorando la esencia de nuestro paso por este mundo de una manera más cercana y más tranquila. Y lo hacen con coraje y valentía. Mujeres sobradamente preparadas que creen en los sueños con trabajo, constancia y paciencia como bien dicen. Que concilian su vida familiar y profesional, y no renuncian a ninguna de las dos facetas. Que se abren camino desde lo rural porque así lo han elegido. Otras personas inician nuevos retos diariamente. Crear territorio y asentar población son objetivos de cualquier lugar, como bien se dijo en el último Foro Rural Somos Litera. Y eso depende de todos nosotros. Bravo por las cinco mujeres que conocí el pasado 8 de marzo. Os felicito por todo. ■

# NUEVO BMW iX2: EL PLACER DE CONDUCIR



El nuevo BMW iX2 combina el placer de conducir eléctrico con la espaciosidad y un diseño moderno y llamativo. Deportivo y poderoso por fuera, elegante por dentro: con el nuevo BMW iX2 y su gran autonomía llegarás a tus destinos diarios sin emisiones y con el confort típico de BMW.

## PLACER DE CONDUCIR 100 % ELÉCTRICO

Aceleración eléctrica, BMW My Modes, IconicSounds Electric y mucho más: El típico placer de conducir de un BMW X, ahora también 100 % eléctrico.

## FÁCIL DE CARGAR EN CUALQUIER MOMENTO

Llegar más lejos. Con una capacidad de la batería de hasta 64,8 kWh y una autonomía estimada de hasta 449 km, el BMW

iX2 te lleva a tus destinos con toda tranquilidad.

## DISEÑO EXTERIOR. PUESTA EN ESCENA EFECTIVA

Un aspecto atlético que se ve enseguida. El paquete deportivo M optimiza la potente puesta en escena de tu BMW. Un gran número de detalles y equipamientos intensifican la óptica. Especialmente de noche destaca el BMW Iconic Glow de la rejilla del radiador, ya sea con el vehículo parado o en marcha: una luz blanca resalta sus marcados contornos. Llantas de aleación ligera M de 20 pulgadas con radios en V estilo 873 M, en bicolor Midnight grey, torneado brillante. Tamaño de rueda 8J x20, neumáticos 245/40 R20. Los faros de LED iluminan la calzada de forma óptima. Para conducir con la mejor luz por carreteras oscuras. También las luces traseras son en tecnología LED.

## DISEÑO INTERIOR. DISEÑO SIN COMPROMISOS

Con el techo de cristal panorámico, el interior parece aún más grande. Entra más luz y en todas las plazas se disfruta de una atmósfera abierta por arriba. Con la gran pantalla curvada y el BMW Live Cockpit profesional con la sistema operativo 9 es especialmente sencillo controlar la música, la navegación y los ajustes del vehículo. El sonido intenso y equilibrado entusiasma. Con doce altavoces y 205 vatios, el sistema de sonido HIFI Harman Kardon llega a todos los rincones de tu BMW.

Los asientos deportivos ergonómicos ofrecen una excelente sujeción en curvas dinámicas y en la conducción deportiva. Regula los ajustes del asiento cómodamente a mano. Disfruta de un asiento deportivo perfectamente adaptado a tus necesidades.

# ATH

## Riegos

Pol. Ind. El Sosal, C/ Cobalto, 5  
Binéfar - Tel. 974 427 958  
athriegos@athriegos.com

... porque las cosas cambian con

# ATH

## Riegos



# ▶ DATOS



## MARZO 2024

DATOS ESTACIÓN LA MELUSA (TAMARITE DE LITERA)

MÁXIMAS | MÍNIMAS | PRECIPITACIONES l/m<sup>2</sup>

1	2	3	4	5	6	7	8	9	10	11	12	13	14	15	
14,9	11,7	13,2	15,3	16,0	17,0	17,5	14,1	11,6	14,0	15,5	16,6	20,0	21,0	22,7	
4,7	2,0	3,4	-0,3	0,2	-2,9	2,3	4,3	3,6	0,2	2,9	-1,0	0,8	1,4	6,1	
9,1	1,2	4,3	-	-	-	-	11,5	6,1	1,0	-	-	-	-	-	
16	17	18	19	20	21	22	23	24	25	26	27	28	29	30	31
22,6	23,9	24,5	24,7	22,7	23,5	25,4	22,7	17,8	11,3	14,3	14,8	18,8	21,2	17,1	15,6
3,8	5,1	5,8	7,0	11,4	6,7	6,3	6,5	1,2	8,0	2,3	-0,7	9,4	9,6	2,4	2,8
-	-	-	-	-	-	-	-	-	14,2	6,4	0,3	2,0	1,3	0,2	-

## PLUVIÓMETRO



ACUMULADO 2024

Tamarite (La Melusa): 118,5 l/m<sup>2</sup>  
San Esteban de Litera: 149,4 l/m<sup>2</sup>  
Esplús (Monte Julia): 99,5 l/m<sup>2</sup>

l/m<sup>2</sup>: 2023

(208,0)  
(279,5)  
(255,9)

máximas y mínimas 2024

22 de marzo | 25,4 °C  
La Melusa (Tamarite de Litera)

9 de enero | -4,7 °C  
La Melusa (Tamarite de Litera)





Alquiler sin conductor  
de camiones y furgonetas

974 429 957 Binéfar  
www.ocatruck.com



# Plataforma logística La Melusa-Tamarite: más plazos para el inicio de las obras



Imagen aérea de los terrenos (dcha.) que acogerán la futura plataforma logística

15.03.2024

***El convenio que deben suscribir el Ayuntamiento de Tamarite de Litera y el Gobierno de Aragón mediante el cual se dará luz verde al inicio de las obras de la plataforma logística La Melusa-Tamarite de Litera, deberá modificarse antes de su aprobación definitiva en pleno, y esto puede conllevar nuevos retrasos en el inicio de la obra.***

En una última reunión mantenida por la alcaldesa tamaritana, Sandra González, con la secretaria general técnica del departamento de Fomento, Vivienda, Movilidad y Logística del Gobierno de Aragón, Asunción Casabona, y la directora general de Planificación Estratégica y Logística, Raquel Campos, se abordaba el proceso para la aprobación del convenio entre las administraciones, necesario para el desarrollo final de la iniciativa avalada por la firma Ponentia: ***“Nuestra intención era que con las dudas resueltas se llevara a pleno extraordinario, pero ahora nos enfrentamos a un reajuste en el proyecto con la adhesión de siete hectáreas más para la realización de los accesos a la plataforma a través de una rotonda”***, explica

Sandra González. Según lo resuelto en el encuentro citado, ahora tocará rehacer los estudios y cálculos ante la cesión de nuevos terrenos a instancias del departamento de Carreteras. A ello hay que sumar un nuevo contratiempo: la necesaria construcción de varias balsas de agua de las que precisa la infraestructura. El proyecto inicial contaba con el uso de la balsa adyacente a las futuras instalaciones, pero finalmente sus propietarios han negado esta posibilidad con lo que deben construirse nuevas balsas para el acopio de agua necesario: ***“Estos cambios modifican un poco todo el planeamiento, ahora hay que replantearse el convenio ante la adhesión de más terrenos y hay que modificarlo, aspecto que alargará los plazos”***, indica la alcaldesa de Tamarite de Litera que espera poder llevar a pleno esta cuestión cuanto antes.

Desde la oposición del plenario tamaritano, el PSOE considera que, ***“la adhesión de siete hectáreas no afecta a las unidades de aprovechamiento del proyecto, y por tanto no afectan al convenio con lo cual ya se podría llevar a pleno”***, señala Ángel Almuzara, portavoz socialista. El PSOE Tamarite de Litera alerta de que el equipo de Gobierno está retrasando y dificultando el polígono de La Melusa al no aprobar en pleno el convenio

urbanístico: ***“La parálisis del Gobierno municipal puede provocar pérdidas millonarias a nuestro municipio, además de dar una imagen pésima. Tamarite de Litera, Algayón, La Melusa y sus vecinos no merecen este desgobierno”***, critica el portavoz Ángel Almuzara. Por su parte, Jaime Ballarín, desde el grupo municipal de VOX, solicitan toda la información respecto a estos cambios indicados por la alcaldesa Sandra González: ***“Vamos a estar por la aprobación del convenio, pero queremos tener toda la información”***. Puesto al habla con responsables de Ponentia, prefieren no valorar la nota hecha pública por el Ayuntamiento de Tamarite de Litera.

El Boletín Oficial de Aragón publicaba este 2 de abril nota conforme a la exposición pública de la relación de bienes y derechos afectados por el reajuste del proyecto. Se concede un plazo de veinte días hábiles, para que los interesados puedan formular, ante la secretaria general técnica del departamento de Fomento, Vivienda, Movilidad y Logística del Gobierno de Aragón, las alegaciones que estimen oportunas, y ofrecer cuantos antecedentes y referencias puedan servir de fundamento al único efecto de rectificar posibles errores en la descripción material o legal de las fincas que figuran en la relación del reajuste.





ESPECIALISTAS EN FERTILIZACIÓN



**AGGROUP**<sup>®</sup>  
CREAMOS HORIZONTES

Ctra. Albelda s/n  
22550 Tamarite de Litera - Huesca  
T. +34 974 42 28 07  
Info@ag-group.es  
ag-group.es

lonjabinefar.es

**Lonja**  
agropecuaria de Binéfar

Decisiva y referente  
en España

## El MAPA invierte 45 millones de euros en la modernización de los regadíos

11.03.2024

**El Ministerio de Agricultura, Pesca y Alimentación (MAPA), a través de la Sociedad Mercantil Estatal de Infraestructuras Agrarias (SEIASA), formalizaba en Lérida dos convenios para destinar un total de 45 000 000 euros (IVA no incluido) con el fin de ejecutar obras de modernización que permitan ahorrar agua y costes energéticos en regadíos de Huesca y Lérida. El acto estuvo presidido por la secretaria de Estado de Agricultura y Alimentación, Begoña García, y contó con la asistencia de los dos subdelegados del Gobierno en Lérida y Huesca, José Crespín y José Carlos Campos, respectivamente.**

Durante su intervención, la secretaria de Estado subrayaba la apuesta del Gobierno por transformar los regadíos en unos más modernos y eficientes. El proyecto de modernización y mejora de la eficiencia energética con la incorporación de energías renovables en la zona regable del Canal de Aragón y



La secretaria de Estado, Begoña García, junto a José Luis Pérez, presidente de la Comunidad de Regantes del Canal de Aragón Y Cataluña, tras la firma del convenio

Cataluña cuenta con un presupuesto de 20 000 000 euros (IVA no incluido), beneficiará a 11 088 regantes y actuará sobre una superficie de 104 850 hectáreas. Las obras previstas comprenden las actuaciones necesarias para que unas 3 600 hectáreas logren alcanzar un equilibrio entre los recursos regulados y las demandas de agua en la zona regable del Canal de Aragón y Cataluña. También está prevista la construcción de una instalación solar fotovoltaica que permita alimentar al sistema de riego con energía renovable. Por otro lado, se

está ejecutando actualmente otro proyecto incluido en el Plan de Recuperación, Transformación y Resiliencia, con una inversión prevista de 6 360 000 euros (IVA no incluido) y que consiste en su digitalización integral.

El proyecto de modernización del riego del Canal de Pinyana, que abarca los términos municipales leridanos de Corbins, Benavent de Segriá, Torre-Serona, Vilanova de Segriá, Lleida y La Portella cuenta con una inversión de 25.000.000 euros (IVA no incluido).

# Luz verde al secadero de jamones de Albelda

26.03.2024.

**El Ayuntamiento de Albelda concedía a través de un decreto de Alcaldía, presentado a instancia de la empresa Litera Meat S.L., la licencia ambiental de actividad clasificada para la elaboración de productos cárnicos derivados del cerdo.**

De igual manera, y a través de la misma fórmula del decreto de Alcaldía, se daba luz verde a la licencia municipal de obras para la construcción del edificio de dicho secadero industrial de jamones y conceder así la licencia de los trabajos de urbanización del suelo delimitado y de uso industrial.

El inicio de las labores sobre el terreno -movimientos de tierra- data del mes de marzo de 2022 cuando se arrancaba con el desmonte de tierras en las parcelas adquiridas por el Grupo Pini. La idea



El movimiento de tierras se llevó a cabo en 2022

es contar con un nuevo secadero de jamones que se nutrirá de las materias primas del matadero y salas de despiece que el grupo ya tiene en Binéfar, con una previsión inicial de producir un total de tres millones de jamones y medio millón de

paletillas al año. Para su construcción se prevé invertir un montante económico de 60 millones de euros en un proyecto que ocupará una superficie de 55 000 metros cuadrados y que creará unos 80 puestos de trabajo directos e indirectos.

**Cámara**  
Huesca 125<sup>1899</sup><sub>2024</sub>



La Cámara de Comercio, Industria y Servicios de la Provincia de Huesca cumple 125 años de historia y renueva su compromiso con las empresas y el conjunto de la sociedad del Alto Aragón

**125 AÑOS CON TU EMPRESA Y EL ALTO ARAGÓN**

# El proyecto "Conócenos..." llega al Somontano

El proyecto de la Asociación de Empresarios de La Litera (AEL), Conócenos, hacemos cosas apasionantes y estamos aquí, ha sido exportado a la comarca del Somontano de Barbastro. La Asociación de Empresarios Polígono Valle del Cinca ha sido la organización interesada en poner en marcha la idea de hacer llegar las empresas, sus proyectos y necesidades a los alumnos de los institutos de Barbastro. "El propósito de este programa es acercar la empresa a los centros de educación secundaria, bachiller y FP de Barbastro, para que nuestros jóvenes, conozcan, de primera mano, el tejido productivo del Somontano de Barbastro, a tra-



Imagen de la presentación del acuerdo entre asociaciones

vés de visitas y encuentros con los empresarios, con varios objetivos: que conozcan que nuestro territorio, a través de sus empresas, ofrece oportunidades reales para el desarrollo de una carrera profesional; que conozcan los diferentes perfiles profesionales que les ofrecen nuestras empresas; y que este programa,

se convierta en una herramienta más que les ayude en la toma de decisiones sobre su futuro académico y profesional", reconocían dese el colectivo empresarial barbastrense. A la firma del acuerdo entre los empresarios de La Litera y del Somontano acudía el vicepresidente de la AEL, Jorge García (Metaga).



**ASAJA HUESCA** Te escucha  
Te entiende  
Te ayuda

Solicitudes PAC · Alegaciones PAC  
 Servicios Asesoramiento Agropecuario · Formación  
 Cuadernos de Campo · Declaración Estiércoles y Purines  
 Gestión Ayudas Incorporación y Modernización  
 Asesoría Laboral y Nóminas · Fiscal · Correduría Seguros

Infórmate de todo en nuestra web: [www.asajahuesca.es](http://www.asajahuesca.es)

<b>Barbastro</b>	<b>Zaragoza</b>	<b>Huesca</b>	<b>Fraga</b>	<b>Sariñena</b>	<b>Tamarite de Litera</b>
Fernando el Católico, 16	Cervantes, 42-44	Pz. López Allué, 3	Santa Catalina, 1	C/Pío XII nº 30 (Local 15)	Av. San Vicente Paúl, 39
974 313 242	976 229 611	974 240 061	974 474 321	974 313 242	697 845 893

# DIÁLOGOS

## DE LA LITERA

ENCUENTROS PROFESIONALES  
Y VISIONES DE FUTURO

“Cómo adaptarse a  
épocas de grandes  
cambios”

**FERNANDO  
ALONSO**  
EX-PRESIDENTE  
AIRBUS ESPAÑA

**24 ABRIL**

**19,30 H**

SALA CONFERENCIAS  
CENTRO CULTURAL  
BINÉFAR



COLABORA:



ORGANIZA:



ASOCIACIÓN  
DE EMPRESARIOS  
DE LA LITERA

# La Cámara de Comercio de Huesca cumple 125 años

15.03.2024

*Con asistencia de unas 200 personas, la Cámara de Comercio, Industria y Servicios de la Provincia de Huesca celebró el 125 aniversario de su creación, en un acto conmemorativo que contó con la asistencia del presidente del Gobierno de Aragón, Jorge Azcón y su homónimo en la Diputación Provincial, Isaac Claver, así como presidentes de las comarcas y alcaldes de las principales localidades, junto a representantes de organizaciones sociales y empresariales.*



Imagen de la intervención de Rodríguez Chesa



## GRANJAS

### “llave en mano”



-  Diseñamos tu granja
-  Construcción de instalaciones
-  Reformas
-  Material Ganadero
-  Mantenimiento de instalaciones

Pol. El Sosal  
BINÉFAR  
T. 974 42 80 50  
[www.todogranjas.com](http://www.todogranjas.com)



alimentación y material ganadero

**El acto fue conducido por dos actores que interpretaban a Joaquín Costa y Manuel Besós (este último, vicepresidente de la Cámara el año de su fundación), quienes, a través de su ameno diálogo contextualizaron la época en que se creó la institución, establecieron paralelismos con el tiempo actual, y dieron paso a las diferentes intervenciones.**

Manuel Rodríguez Chesa, presidente de la Cámara de Comercio de Huesca, destacó la vocación de servicio de la entidad y el papel que representa: **“Las Cámaras de Comercio mantienen toda su vigencia. Es más, esta Cámara -todas las Cámaras- está más joven que nunca. Es más ágil y eficaz. Estamos al lado de las empresas, acompañándolas y ayudándolas en su gestión y en su crecimiento”**, manifestó. Además, el presidente expresó un claro mensaje

a toda la provincia: **“En nombre del Pleno de la Cámara, de su plantilla de personal, y en el mío propio, quiero dejar patente ante toda la sociedad el compromiso de continuar defendiendo los intereses generales de la industria, el comercio y los servicios, trabajando en aras del desarrollo social y económico de nuestra provincia; siempre ‘Con tu empresa y el Alto Aragón’”**.

El acto contó con la participación del historiador Alberto Sabio. En su exposición, quedó patente que siguen vigentes antiguas reivindicaciones, como la mejora de carreteras y servicios ferroviarios o las obras hidráulicas, mientras con el paso del tiempo surgieron otros problemas, como la sangrante despoblación que sufrió el Alto Aragón, sobre todo a partir de los años 60 del pasado siglo. Cerró el acto el presidente de Aragón, Jorge Azcón, quien ensalzó el **“papel en favor de los intereses generales de los altoa-**

**ragoneses y su tejido empresarial”**. El presidente aragonés reconoció la labor impulsora de la Cámara y su beneficio general para las empresas oscenses: **“La Cámara de Comercio de Huesca ha dado impulso a cientos de proyectos de interés general a lo largo de estos 125 años. Además, ha fomentado la creación de sinergias entre las empresas de la provincia, dando lugar a una suerte de cooperación empresarial que permite el beneficio individual y general”**.

Desde el 12 de marzo de 1899, día en que se celebró la reunión de su primera junta directiva, la Cámara ha venido desarrollando ininterrumpidamente su actividad al servicio de los intereses generales y de las empresas y empresarios de la provincia. Durante este periodo, la Institución ha sido, a un tiempo, testigo y parte actora del devenir socioeconómico del Alto Aragón.

# NUEVO SERVICIO DE LETRAS CORPÓREAS

Somos fabricantes de letras para interior y exterior, letras luminosas, ferias, eventos.....



**MASCHIO**

**GASPARDO**

Growing Together

**PRECIOS MUY COMPETITIVOS Y CON LAS ÚLTIMAS TÉCNICAS CREATIVAS**

en MONZÓN, polígono Paúles, parc 74.  
974 415 919

[www.grupogracia.es](http://www.grupogracia.es)



## CENTRO DE LAVADO Y DESINFECCIÓN DE VEHÍCULOS GANADEROS

CON CERTIFICADO Y NÚMERO DE REGISTRO DE LA ADMINISTRACIÓN

### LAVADO DE CISTERNAS - TÚNEL DE LAVADO

De lunes a viernes: 8 h a 20 h.- Sábados: 8 h a 14 h. FUERA DE HORARIO CON CITA PREVIA.  
Pol. Ind. Valle del Cinca, 28 calle C - T. **645 967 693 - BARBASTRO**



## Resumen **MARZO**

**VACUNO:** Mes de marzo alcista en el vacuno. Parecía que el mercado estaba suficientemente complejo, pero cada semana que pasa, se ve todo más complicado y se distancian más las opiniones entre producción y comercialización, tensionando el sector. En resumen, los precios suben gracias a la exportación, pero no por las ventas en el mercado nacional, donde los operadores reducen sus márgenes. Además, vemos dos realidades en el mercado, el vivo y la canal, y ambas deben convivir, por lo tanto mercado del vacuno complicadísimo y con precios muy dispares para un mismo animal.

**OVINO:** Repeticiones en el ovino, y equilibrio entre oferta y demanda durante el mes de marzo. El mercado cambia de sensaciones, en positivo, quizás porque estamos en Ramadán o quizás porque estamos en la primera quincena de mes. Además, en los días previos a Semana Santa, tradicionalmente, se consume cordero. A esto, debemos añadir las ventas hacia el mercado musulmán que se dan tanto en España como en el resto de Europa. Nos encontramos con un mercado con buenas sensaciones, con fluidez en las ventas, pero con la incapacidad de subir precios en marzo.

**PORCINO:** Durante el mes, el mercado del cebado mantuvo una

tendencia alcista debido a una demanda activa y constante, en línea con la capacidad de sacrificio disponible. Aunque los pesos de los cerdos se mantienen altos, los precios de la alimentación animal están más equilibrados en comparación con el año anterior. En Europa, la situación es similar, con aumentos de precios debido a la limitada disponibilidad de cerdos por problemas sanitarios. La demanda de carne no refleja la misma fuerza que el cebado, pero se esperaba un aumento durante la Semana Santa y la primavera. La exportación se mantiene sin prisa debido a la competencia de otros proveedores.

**LECHONES:** Durante el mes de marzo, los precios de los lechones subieron constantemente, semana tras semana, debido a la escasez de oferta y la fuerte demanda. A pesar de superar los niveles de años anteriores, las solicitudes de compra persistieron, consolidando la tendencia alcista. La afectación sanitaria, tanto a nivel nacional como en el mercado de importación, contribuyó a esta dinámica.

**CEREALES:** El mercado de cereales ha sido volátil a lo largo del mes con cambios de tendencia; a la baja de inicio y hacia fluctuaciones posteriores. Los precios del maíz continuaron descendiendo, con ofertas disponibles en el puerto de diversos orígenes, aunque con cierta estabilidad en los precios diferidos. La tendencia bajista también afectó a los precios del trigo, con la competencia del trigo del Mar Negro ejerciendo presión a la baja sobre el trigo de Estados Unidos. Sin embargo, a medida que la primavera

se adentraba, se observó un cambio en la tendencia con un aumento de los precios, principalmente debido al comportamiento positivo de los mercados internacionales.

**ALFALFA:** En marzo, los precios de los productos forrajeros experimentaron disminuciones, tanto en paquetes deshidratados como en granulados, manteniendo inventarios más altos que en años anteriores. Se intentó impulsar la demanda mediante la reducción de precios, aunque el mercado se movía lentamente, a pesar de los contratos firmados con destinos diversos, especialmente en Oriente Medio y Asia. Los precios continuaron bajando, con reducciones de 5 euros en ambos tipos de productos, debido a la falta de incentivos en las ventas y la proximidad del inicio de la nueva temporada. A nivel nacional, el ritmo comercial era lento, pero las exportaciones mostraban señales positivas con acuerdos confirmados con clientes asiáticos y del Medio Oriente. Con la llegada de la primavera, los precios de los granulados disminuyeron otros 5 euros, mientras que las pacas deshidratadas se mantuvieron estables. Aunque la demanda mostraba interés cuando los precios se acercaban a sus expectativas, la oferta era cautelosa. En cuanto al estado de los cultivos, podemos hablar de óptimo debido a las recientes lluvias y buenas temperaturas.





**SISTEMAS DE RIEGO**

**ENERGÍA**

**SERVICIO,  
REPARACIÓN**  
7 DÍAS A LA SEMANA.

**YR TecniRiego**  
35 años regando juntos

**TecniLand**  
**SUMINISTRO  
DE MATERIALES**

**VALORIZACIÓN  
DE PURINES**

**INFRAESTRUCTURA  
HIDRÁULICA**

**YR TecniRiego**

TECNIRIEGO BINÉFAR, S.L  
C/. 1º de Mayo, 56 - 22500 BINÉFAR (Huesca)  
Teléfono: 974 428 216 - Fax: 974 431 874  
[info@tecniriego.com](mailto:info@tecniriego.com)

**AGUA ES VIDA**

REGAR BIEN, NUESTRA RESPONSABILIDAD

[www.tecniriego.com](http://www.tecniriego.com)

**YR TecniRiego Cat**

TECNIRIEGO CAT, S.L  
Polígono Industrial Neoparc. C/ Vilanova de la Barca, 33, Nave 16 - 25190 LLEIDA (Lleida)  
Teléfono: 973 750 917 - Fax: 973 750 917 - [administracion@tecniriegocat.com](mailto:administracion@tecniriegocat.com)



En la base  
de la buena alimentación



## La Comarca de la Litera aprueba su presupuesto que asciende a más de 8 millones de euros

28.02.2024

*La Comarca de la Litera aprobaba su presupuesto 2024 gracias al apoyo de PSOE, CHA y Cambiar, la abstención del PP y el voto en contra de VOX. Las cuentas están marcadas, un ejercicio más, por las dos residencias comarcas y los servicios sociales.*

Entre los aspectos más relevantes de este presupuesto se encuentra el significativo aumento de recursos destinados a servicios sociales. Se ha puesto especial énfasis en la mejora de programas de ayuda a domicilio, así como en el fortalecimiento de iniciativas dirigidas a la integración de la población inmigrante en la comunidad local. **"Además, las cuentas para este 2024 dan muestra de un compromiso con la sostenibilidad ambiental al incluir una inversión destinada al cambio hacia el nuevo modelo de recogida selectiva de residuos. Esta medida se enmarca en la necesidad de cumplir con la nueva ley de residuos y suelos contaminados, evidenciando la preocupación de la Comarca de la Litera por preservar el medio ambiente y garantizar un futuro más limpio y saludable para sus habitantes"**, señala la presidenta del Consejo Comarcal, Tania



Imagen del último pleno celebrado en Tamarite de Litera

Solans. La también alcaldesa de Esplús considera que estos presupuestos suman para una comarca más equilibrada en distintos ámbitos: **"La aprobación de este presupuesto no solo representa un logro administrativo, sino también un compromiso con la equidad, la inclusión, y la gestión sostenible en la Comarca de la Litera"**.

Igualmente, el consejo comarcal aprobaba la solicitud de adhesión de los municipios Binéfar, Baldellou y Tamarite de Litera, al nuevo convenio de recogida de residuos. También se le daba luz verde por unanimidad el reglamento del funcionamiento de la biblioteca de las cosas, incluida en

el proyecto "Litera Circular", con el que la comarca pretende romper la dinámica de comprar - usar - tirar, a través de un modelo basado en la donación, el préstamo y el uso compartido por un consumo más sostenible, responsable y solidario. Y, finalmente, se aprobaba la declaración institucional presentada por todos los grupos políticos PSOE, PP, CHA, Cambiar y a excepción de VOX, de apoyo al sector agrícola y ganadero de la Litera; sendas propuestas del grupo CHA sobre el rechazo al trasvase del río Ebro y sobre lenguas y modalidades lingüísticas; y por último, la propuesta del PSOE sobre el reconocimiento como lenguas propias el aragonés y el catalán.



## Luz verde municipal al proyecto de una planta de biogás en Altorricón

**Unanimidad en el Ayuntamiento de Altorricón para la aprobación, en pleno extraordinario, del informe de sostenibilidad social para la planta de biogás, a través del tratamiento de purines mediante la instalación de digestores anaeróbicos, que referencia la multinacional Capwatt en Altorricón. De este modo continúa la tramitación, avanzada ya, del proyecto en el Instituto Aragonés de Gestión Ambiental (INAGA) con el objetivo de contar con todos los permisos a lo largo de este año 2024 e iniciar y acabar las obras en 2025.**

La primera fase prevista contará con producción fotovoltaica para autoconsumo, y requerirá una inversión de unos 20 millones de euros para producir el gas equivalente al consumo de 16 000 familias: **“Con este proyecto queremos dar un impulso decidido a nuestra cartera de proyectos del sector de la bioenergía y la economía circular”**, señalan fuentes de la empresa. Capwatt promueve soluciones integradas de economía circular, valorización energética de residuos y producción descentralizada de energía. A través de su instalación, Desimpacto de Purines Altorricón, garantiza el tratamiento de purines, aportando



Vista aérea de Altorricón

una solución a la problemática de los excedentes en la zona. En los digestores anaeróbicos que se van a utilizar, se mezclan los purines de cerdo, gallinaza y estiércol vacuno con restos vegetales agroganaderos para la producción de biometano: **“Como producto obtenemos un biogás que debidamente tratado se inyectará en la red gasista y sustituirá el consumo de gas natural de origen fósil, contribuyendo así a la descarbonización de la economía española. Además, obtendremos un digerido que será gestionado adecuadamente para su utilización como fertilizante orgánico”**, señalan desde Capwatt.

Susana Ramón, alcaldesa de Altorricón, valora la buena nueva que llega en forma de inversión privada y sostenibilidad ganadera para su municipio: **“Que una empresa quiera invertir en Altorricón siempre es una muy buena noticia. Además, este proyecto nos**

**garantizará dar solución a los problemas que nuestros ganaderos tienen con los purines y estiércoles. Teniendo en cuenta que nuestro término municipal está en zona declarada vulnerable, y con sobrecarga ganadera por exceso de nitrógeno, la noticia es todavía mejor”**. La alcaldesa ofrece todo el apoyo a la empresa para que este proyecto sea un hecho y un éxito: **“Como ayuntamiento debemos apoyar y acompañar a las empresas que deciden invertir e instalarse en nuestro pueblo, y si además presentan proyectos innovadores y de economía circular, que revalorizan los subproductos que se producen en nuestras granjas, pues todavía nos alegra más. Desimpacto de Purines ya asume gran parte de los purines en su planta de cogeneración de Altorricón, y con este proyecto, quiere dar un paso más que estoy segura será muy positivo para nuestro municipio y para la comarca de La Litera”**.

# I Fira de Santo Toribio

de gastronomía, artesanía y arte

Sábado  
13 de Abril  
10 a 15h

Música en vivo con  
"GROOVELAND TRÍO"  
Dj. Paco Escudero

 **BAÉLLS**



- 10:00** CHOCOLATE y COCA para los madrugadores
- a partir de 10:30** ACTIVIDADES INFANTILES 10:30  
pintacaras, manualidades y **12:00** cuentacuentos
- 11:30** Visita guiada al IGLESIA y TORRE DEL CASTILLO  
**13:30** por Valero Torrelles, plazas limitadas
- 12:30** VERMUT con TACOS mexicanos y  
concierto de **GROOVELAND TRIO**
- 13:30** Super Rifa



\* Todas las actividades se harán en la Plaza del Castillo, si hace mal tiempo se pasarán al interior del Castillo

organiza:

**BZN**  
22569



patrocina:



SEMILLAS Y CEREALES  
**Ramón Camarasa** s.l.



la catarata  
Jose Antonio Pallares

HOSTAL-RESTAURANTE  
El Portal del Pirineo  
**Xtellar**  
JOYAS

**Autismo**  
AMO Asociación  
Autismo Zona Oriental Huesca y Otros Trastornos

**“¡Hazte socio!...  
nos unen tantas cosas...”**

**T 625 116 759**  
AMO, ASOCIACIÓN AUTISMO  
ZONA ORIENTAL DE HUESCA  
Y OTROS TRASTORNOS



Imagen del acto celebrado en la estatua de Joaquín Costa en el Paseo del Hortaz

## CUMPLEAÑOS DEL CANAL DE ARAGÓN Y CATALUÑA

El Ayuntamiento tamaritano organiaba un acto de celebración del 118 aniversario de la inauguración del Canal de Aragón y Cataluña. La estatua de Joaquín Costa era el lugar escogido para recordar y celebrar la puesta en servicio del Canal de Aragón y Cataluña; 118 años después de su inauguración por parte del rey Alfonso XIII. Este acontecimiento tenía lugar el 2 de marzo de 1906 con la visita del monarca a La Litera, un hito histórico que recogían las crónicas de la época. El Consistorio, a petición de un vecino de la localidad, se hacía eco de la efeméride y organizaba este acto con la lectura del ya histórico mitin de Costa leído en su visita al municipio tamaritano en 1892. Para muchos, el primer gran paso para la construcción del canal.



*15 años  
de servicio,  
calidad  
y cercanía*



**metálicas  
GUARNE**

Pol. "El Sosal" BINÉFAR T. 645 863 120

ALUMINIO/PVC  
PUERTAS AUTOMÁTICAS  
HIERRO TOLDOS INOX

## VOX Tamarite denuncia "actitudes obstruccionistas" desde el Gobierno municipal

El Grupo municipal de VOX en Tamarite de Litera denuncia la, "descortesía y las actitudes obstruccionistas por parte del Ayuntamiento de Tamarite de Litera, siendo el factor desencadenante del mismo que el portavoz local no fuera notificado del acto de celebración del 118 aniversario de la inauguración de Canal de Aragón y Cataluña", según

admite el portavoz de VOX, Jaime Ballarín. La formación política denuncia que estas actitudes negativas por parte del consistorio no son anecdota sino habituales, **"nos hemos tenido que enterar por las redes sociales de este acto. Como miembro de la Corporación Municipal debo recibir una invitación efectiva para los mismos, pero estas situaciones son ya habituales. Es una falta de respeto y un desprecio por parte de la alcaldesa, tanto a mi persona como a los tamaritanos que depositaron su confianza en VOX"**. Ballarín espera que estas situaciones se corrijan y por ello ha remitido una misiva a la alcaldesa de la localidad, **"dado que llevamos nueve meses con la misma práctica, quiero que sirva esta comunicación para que la alcaldesa recapacite y sea la última vez que ocurra"**, concluye el portavoz municipal del grupo VOX en el Consistorio tamaritano.

Po su parte, el grupo Popular del Ayuntamiento de Tamarite

niega cualquier tipo de "obstruccionismo" al portavoz municipal de VOX, al tiempo que muestra su sorpresa por el interés del concejal por los actos públicos por encima de las actas y expedientes de todo tipo que están a su disposición: **"La comunicación del Gobierno municipal con los portavoces es fluida y permanente. Desde el inicio de nuestro mandato se encauzó a través de aplicaciones de mensajería, sin omitir los procedimientos administrativos y protocolarios, al entender que su inmediatez permitía una información más ágil y precisa"**. El PP de Tamarite considera que Jaime Ballarín ha sacado de contexto sus acusaciones de supuestas actitudes obstruccionistas por parte del Gobierno municipal y lo achaca a un mero intento de cobertura mediática. A juicio del PP tamaritano, **"el concejal, sin embargo, no ha mostrado un interés tan acusado por los expedientes, actas y documentación de todo tipo que están a su alcance en el Ayuntamiento"**.



**Banco de Sangre  
y Tejidos de Aragón**  
Tl. 876 764 300  
bancosangrearagon.org  
bsta@aragon.es



**Banco de Sangre  
y Tejidos de Aragón**  
Tl. 876 764 300  
bancosangrearagon.org  
bsta@aragon.es



**Banco de Sangre  
y Tejidos de Aragón**  
Tl. 876 764 300  
bancosangrearagon.org  
bsta@aragon.es



# Cerca de ti, lejos del ruido

Cinca Medio, Somontano, Litera, Bajo Cinca, Ribagorza, Sobrarbe y Monegros... ¡estamos todos!

# ALQUILER DE MAQUINARIA



## CENTRAL BINÉFAR

T. 974 432 869  
M. 653 961 393  
Ctra. Nacional 240. Km 131  
info@claveriaservicios.com

## MONZÓN

T. 974 345 984  
M. 632 049 269  
c/ Eugenio de Usanoizaga, 10  
monzon@claveriaservicios.com

## FRAGA

T. 974 349 425  
M. 695 016 039  
Trav. Antigua Ctra. Nacional 5  
fraga@claveriaservicios.com



info@claveriaservicios.com

*Próxima delegación:*  
**SABIÑÁNIGO**

## BARBASTRO

T. 974 346 206  
M. 666 282 966  
Avda. Pirineos, 56  
barbastro@claveriaservicios.com

## TORREFARRERA

T. 973 089 054  
M. 671 136 333  
Calle Marinada 35  
Pol. ind. Torrefarrera  
torrefarrera@claveriaservicios.com

## HUESCA

T. 974 059 249  
Ronda Industria, 103  
huesca@claveriaservicios.com

PINTURAS  
**LEPANTO**  
desde 1965



**NUEVA ÁREA DE  
CLIENTES**



Haz tus pedidos  
con un clic



Consulta tus  
facturas



Accede a FT,  
FS y Ensayos



b2b.pinturaslepanto.com

PINTURAS  
**LEPANTO**  
desde 1965

Como parte de nuestro  
continuo compromiso  
con la excelencia  
en el servicio al cliente  
y la innovación en el  
mercado de pinturas,  
nos complace anunciar  
el lanzamiento de nuestra

**nueva**  
**Área de Clientes**

+ información en:  
pinturaslepanto.com



## “CHICAS” DE BAEELS

ASOCIACIÓN AMAS DE CASA Y  
CONSUMIDORES “SANTO TORIBIO”  
BAELLS (Huesca)

Baélls ha sido siempre un pueblo activo y dinámico lo cual se ha reflejado durante muchos años a través de sus mujeres. Ellas formaron una asociación hace más de dos décadas llamada Asociación de Amas de Casa y Consumidores de Santo Toribio, en honor al santo patrón del pueblo, con el objetivo de poner en valor a estas mujeres del mundo rural, compartir inquietudes y proyectos y crear así unión y complicidad entre ellas, a la vez que daban vida y actividad a pueblo.

Durante muchos años la asociación ha llevado a cabo todo tipo de actividades: cursos de cocina, talleres de restauración, viajes culturales, decoración de las calles... También a través de su esfuerzo las mujeres de Baells han conseguido hacer mejoras en el pueblo, en su entorno e instalaciones. Y siempre han colaborado en las fiestas del pueblo con su famoso chocolate caliente acompañado de coca para untar. La asociación llegó a estar formada por más de 100 socias que una vez al año, normalmente durante el verano, se reunían y se celebraban a ellas mismas con una buena comida que solía ir acompañada de un obsequio, espectáculo y rifa incluida.

Han pasado los años, muchas ya no nos acompañan y las que quedan se han hecho “algo” más mayores de tal modo que han tomado la decisión de disolver la asociación. Desde aquí, el pueblo de Baells quiere agradecerles todo el trabajo que han hecho durante este tiempo, ¡muchas gracias, chicas, por tanto!

El cierre de esta asociación ha dado lugar de alguna manera a la creación de una nueva asociación llamada *Lo Castellot*, fundada también por una nueva generación de mujeres baellenses. Esta nueva asociación da cabida a todo tipo de personas vinculadas de alguna manera a los pueblos de Baells, Nachá y Zurita, que componen el término municipal en la actualidad. La asociación *Lo Castellot* está pensada para coger el relevo de estas mujeres activas que nos han precedido y aplicar su ejemplo para seguir dinamizando las actividades culturales y sociales de nuestro municipio.

¡Muchas gracias por vuestra labor "chicas" de Baells!





# El Ciringall homenajea a Josan Montull

La ACR Ciringall organizaba una nueva edición del Día de la Serra del Castell con una gran respuesta de los vecinos; algo habitual en esta jornada que siempre se programa el día del Sábado Santo. La mañana empezaba con la plantación de árboles en la sierra del Castillo y el reparto de chocolate con torta. Posteriormente, alrededor de las 15:00 horas, se comenzó a degustar la paella preparada por los socios del Ciringall y los voluntarios que todos los años colaboran. En total se repartieron cerca de 500 raciones. Y en los postres llegó el momento del homenaje, este año al cura salesiano Josan Montull: con una trayectoria de trabajo con los jóvenes de lo que se siente "muy orgulloso". Los miembros del Ciringall le pidieron que representara títeres como hacía cuando era pequeño, con la ayuda de su primo Luis Rufas. Montull recibió una placa conmemorativa y se acordó de los quintos que "están en el cielo". Posteriormente, se sorteó la mona de chocolate con la imagen del Castillo que fue repartida entre todos los pequeños asistentes.



Imágenes de una jornada ya tradicional de la ACR El Ciringall



**El clima a tu medida**

**BINÉFAR** C/ Almacellas, 42 T. 974 43 05 11  
**BARBASTRO** T. 974 31 14 92

**CLIMATIZACIÓN**  
 Doméstica e Industrial (aire acondicionado, calderas de gas y gasoil, estufas de pellet, aerotermia, generadores de calor para grandes superficies, calderas de biomasa, cortinas de aire caliente...)

**REFRIGERACIÓN**  
 Cámaras frigoríficas de conservación y congelación, plantas enfriadoras de agua, vitrinas refrigeradas, equipos de hielo, servicios a pescaderías, camicerías, panaderías, alimentación, hostelería...

**VENTA Y REPARACIÓN**

**VENTA Y MANTENIMIENTO**

# FIESTA DE LA PRIMAVERA

ACTIVIDADES CULTURALES Y  
DEPORTIVAS

## ESPLÚS

- 07/04 SUBE A ANIMAR AL CD ESPLÚS / ALMUNIA SAN JUAN CF  
- DOMINGO 14/04 CARRERA "SAN ROQUENSE" VEN A ANDAR  
O A CORRER

- MIÉRCOLES 17/04 CHARLA LITERA CIRCULAR EN EL AYUNTAMIENTO  
- 21/04 CAMPEONATO DE ARAGÓN DE AUTOCROSS EN EL CIRCUITO  
"EDUARDO LALANA"

- 21/04 CD ESPLUS/ UD BIESCAS COMPLEJO DEPORTIVO "GERMAN RALUY"  
- 23/04 DIA DE SAN JORGE MERCADILLO DE FLORES, JUEGOS  
TRADICIONALES Y ACTUACIÓN DE LA RONDALLA SAN VICENTE.  
- 4 Y 5 DE MAYO CAMPEONATO DE ESPAÑA DE AUTOCROSS  
- 5/05 CD ESPLUS/ PEÑAS OSCENSES  
- 19/05 CD ESPLUS/ BOLEA CF

# LA BIBLIOTECA DE LAS COSAS

Contribuye a un **CONSUMO** más **RESPONSABLE**, sostenible y solidario. **DONA**. Dale una segunda vida a esas cosas olvidadas en un cajón. **SÚMATE** a la iniciativa y accede a los recursos que la **BIBLIOTECA DE LAS COSAS** pone a tu disposición.

En la Comarca de La Litera pensamos en el futuro de todos nuestros vecinos y por eso ponemos en marcha este proyecto centrado en la economía circular y un consumo colaborativo y sostenible

-  CONSUMO RESPONSABLE
-  ECONOMÍA CIRCULAR
-  SOSTENIBILIDAD
-  COMUNIDAD

Escanéame



Este proyecto se cofinancia por el Fondo Europeo Desarrollo Regional (FEDER).  
Construyendo Europa desde Aragón

Para más información Visítanos en: [www.literacircular.es](http://www.literacircular.es)

# La DPH aprueba **1,27 millones de euros** en el Plan de Obras Provincial para la Comarca de La Litera

La Diputación Provincial de Huesca (DPH) sacaba adelante por unanimidad, en el pleno celebrado el jueves 7 de marzo pasado, la aprobación inicial del Plan de Cooperación Económica de Obras y Servicios de Competencia Municipal (POS) 2024. El plan contempla una inversión de 17 697 327 euros para realizar 405 actuaciones en todos los municipios de la provincia excepto la capital oscense. **Se incluye como novedad la posibilidad de invertir en el mantenimiento de caminos y en equipamiento**

**básico para instalaciones municipales tales como muebles y electrodomésticos.**

El Plan de Obras y Servicios (POS) de la DPH constituye la mayor inversión directa de la institución en infraestructuras y equipamientos para todos los municipios de la provincia de Huesca. Entre las actuaciones que pueden elegir los ayuntamientos están la pavimentación de vías, arreglo de caminos, compra de vehículos municipales, mejora de redes de agua para el abas-

tecimiento o saneamiento y equipamiento de viviendas, parques infantiles o instalaciones deportivas. Tal y como indicaba el diputado delegado de Obras Públicas y Cooperación, Álvaro Bescós, ***“uno de los objetivos del Plan es favorecer a los municipios que menos población tienen y por ello reciben más inversión por habitante. También obtienen más financiación aquellos ayuntamientos que tienen que dar servicio a un mayor número de núcleos (pedanías) y los que hayan perdido población en los últimos 10 años”***. Se incluyen además propuestas del grupo de la oposición para que los municipios que no superen los 90 000 euros de inversión puedan acometer hasta tres actuaciones distintas y para los que sobrepasen esa cuantía hasta cuatro obras diferentes. Tras la aprobación inicial del POS se abre ahora un periodo de exposición pública y alegaciones tras el que quedará aprobado de forma definitiva.



# Plan de obras DPH 2024

## Plan de Cooperación Económica de Obras y Servicios de Competencia Municipal (POS) 2024

### Albelda

Consolidación talud acceso piscinas:	20 000,00 €
Muro contención C/ Balsa:	55 000,00 €
Refuerzo muro C/ Salinas:	13 800,00 €

### Alcampell

Adecuación entorno piscina municipal para mayor dotación zona de playa:	64 787,22 €
Mejora de las condiciones acústicas del pabellón municipal de Alcampell:	24 012,78 €

### Altorricón

Acondicionamiento y equipamiento plaza en calle Miguel Fleta:	96 000,00 €
---	-------------

### Azanuy-Alins

Obras de reurbanización tramo calle y demolición de edificio en ruinas:	53 610,75 €
Adquisición bien inmueble para su posterior derribo, vía expropiación:	9 589,25 €

### Baells

Mantenimiento y conservación de caminos municipales:	6 000,00 €
Cerramiento de las fachadas principal, este y norte del Castillo Desvalls:	38 000,00 €
Rehabilitación planta baja edificio calle Mayor, 5 para nuevos residentes:	40 800,00 €

### Baldellou

Reforma interior de edificación existente para vivienda en calle Arriba, 14:	43 000,00 €
Reforma interior planta primera edificación existente para vivienda Plaza El Pilar, 1:	24 200,00 €

### Binéfar

Urbanización de las calles Oriente y Centro:	128 000,00 €
--	--------------

### Camporrells

Rehabilitación del antiguo lavadero municipal (fase II):	23 538,63 €
Adecuación de espacio urbano en plaza de la Iglesia, solares 3 y 4:	50 061,37 €

### Castillonroy

Acondicionamiento parcial edificios y entorno piscinas:	85 600,00 €
---	-------------

### Esplús

Renovación red saneamiento agua potable y pavimentación en tramo calle La Rambla y calle La Balsa:	133 600,00 €
--	--------------

### Peralta de Calasanz

Bombeo solar, conducción hidráulica conexión a red existente y sistema de control para gestión del agua en infraestructura manantial pozo de Comadivó y depósito de Peralta de la Sal:	79 200,00 €
--	-------------

### San Esteban de Litera

Ejecución de depósito de agua junto a la ETAP:	43 000,00 €
Sustitución de red de saneamiento, abastecimiento y pavimentación en Calle Estaño:	33 800,00 €

### Tamarite de Litera

Reurbanización de la calle Mayor (tramo 2): de Plaza España a Plaza del Mesón:	137 600,00 €
--	--------------

### Vencillón

Mantenimiento de caminos municipales:	48 000,00 €
Adquisición de escenario:	24 000,00 €

**COMARCA DE LA LITERA: 1 275 200 €**

# Primavera Cultural Altorricón 2024

ABRIL

XLII EDICIÓN

**Viernes 19 a las 18.00h**

PRESENTACIÓN DEL LIBRO INFANTIL "Julito y el circo ambulante" a cargo de **Luis Pisa Tolosa**. En la Biblioteca Municipal.

**Viernes 19 a las 20.00h**

PROYECCIÓN DEL CORTOMETRAJE "Decían que era bruja" y posterior charla-coloquio a cargo de la fotoperiodista y directora del cortometraje Judith Prat. En el Salón de Actos de la Casa Cultural.

**Sábado 20 de abril a las 18.30h**

ESPECTÁCULO FAMILIAR "Pasacalles de Leyendas de Aragón" de **PeliAgudo Arte&Circo**. Salida desde la Casa Cultural.

De 18.00 a 20.00h Exposición y venta de LIBROS en calle La Paz.

**Domingo 21 a las 18.00h**

TEATRO "La boda del Baño" con la compañía **Teatro a la fresca**. En el Pabellón Municipal.

**Martes 23 a las 11.15h SAN JORGE**

XXXVI FIESTA ANIVERSARIO DE LA ASOCIACIÓN DE MUJERES.

Misa y bendición de rosas.

A continuación, comida y baile con **Duo Cocktail**. En el Pabellón Municipal.

Organiza: Asociación de Mujeres de Altorricón.

**Sábado 27 a partir de las 12.00h**

FERIA DE ABRIL

Apertura de puertas y ¡prepara tu paella!

A continuación, actuación musical.

Por la noche, sigue la fiesta con DJs.

En el Pabellón Municipal. Organiza: Altorricó en Marcha.

Organiza:



AYUNTAMIENTO  
DE ALTORRICÓN



GOBIERNO  
DE ESPAÑA

MINISTERIO  
DE IGUALDAD



DIPUTACIÓN  
DE HUESCA

## ECUSEL ofrecerá equinoterapia en sus renovadas instalaciones

*El centro ECUSEL, ubicado en San Esteban de Litera, ofrecerá a partir de junio próximo los servicios de equinoterapia en sus renovadas instalaciones presentadas este pasado mes de marzo. En esa puesta de largo, unas ochenta personas pudieron ver las evoluciones de un centro que hasta ahora era de pupilaje equino y centro de inseminación de yeguas, pero que a partir de ahora amplía sus servicios.*

La prestación del servicio de equinoterapia es la gran novedad no solamente para la comarca de la Litera sino también para las más próximas, ya que es el único centro entre Huesca y Lérida que ofrece este servicio: **"Además, aprovechamos para inaugurar la pista de doma con un suelo de 46 toneladas de cáscara de huevo, algo que sorprendió a los asistentes"**, señala Rafael Biel, el



Rafael Biel posa junto a la renovada pista de doma

promotor de ECUSEL. De hecho, el centro dispone de una rampa de ensillamiento para personas con problemas de movilidad, un WC adaptado y caballos acordes con el trabajo o terapia a desarrollar: **"Aprovechando que ECUSEL es un**

**núcleo zoológico, estamos capacitados para dar clases de iniciación a la monta de caballos, todo ello con personas tituladas y con el apoyo de la Federación Hípica Aragonesa que nos asesora en el proyecto"**, concluye Biel.



# a casa

## Se lo llevamos a Casa

COMEDORES DE EMPRESA – COLEGIOS  
CENTROS DE DÍA – EVENTOS

 acasa.acasaweb  
 acasaweb  
 acasaweb@gmail.com



### 639 289 351

www.acasaweb.es

# TAMARITE DE LITERA ABRIL 2024

- 6** PABELLÓN MUNICIPAL  
19:00- Teatro "INVISIBLES"
- 10** BIBLIOTECA MUNICIPAL  
De 12 a 13 h.- Cuentacuentos para las alumn@s de 15 con MERCÈ ESCARDÓ  
A las 19 h.- Charla "La importancia de la lectura" con MERCÈ ESCARDÓ y las familias de la IX Biblioteca en familia.
- 11** BIBLIOTECA MUNICIPAL  
9 a 11:15- Cuentacuentos para alumn@s de 13 e 14 con MERCÈ ESCARDÓ
- 13** FIESTA KINTOS  
21:30- Cena KINTOS en el Pabellón de Festejos  
00:30 - COPACABANA y DJ TETO
- 14** 12:00- Celebración de las confirmaciones en la iglesia Santa María la Mayor
- 16** BIBLIOTECA MUNICIPAL  
Biblioteca en familia PIPIRIPAO con FÉLIX ALBO (Plazas limitadas)
- 17** BIBLIOTECA MUNICIPAL  
20:30- Presentación de la novela "Cúgula" de ÓSCAR LALANA
- 20** 11:00- Celebración de San Jorge con misa baturrea en la iglesia Santa María la Mayor y entrega del cochirulero  
9:30- XV Festival de Gimnasia Rítmica en el PABELLÓN DEPORTIVO COLOMINA ENTRADA GRATUITA  
19:00- CANTO EN ORACIÓN en la iglesia Santa María la Mayor
- 21** PABELLÓN MUNICIPAL  
19:00- Baile amenizado por "GRUPO MIRADA"
- 23** SAN JORGE  
12:00- Vermuth musical amenizado por la banda "PIXIE DIXIE".  
Recorrido musical por diferentes plazas de la localidad



## SAN ESTEBAN DE LITERA

# Un EnClave Cultural repleto de citas



Inauguración de la muestra de artistas locales

Marzo resultó ser un mes de plena acción-actividad en San Esteban de Litera. El EnClave Cultural 2024 fue el motivo principal que ocupó el mes tres de arriba a abajo; del día 2 al 24 de marzo una quincena de conferencias, exposiciones, presentaciones, recital poético... y hasta la Feria de Artesanía y Alimentación programada el sábado 23. Todo comenzó con la muestra *San Esteban Artística*, una exposición de artistas locales, donde la pintura y la fotografía, junto con otras artes manuales, fueron meritorias para su disfrute. Destacaron otras actividades como las programadas en el colegio con el encuentro del CRA El Trébol; la presencia de la fotoperiodista altorriconesa Judith Prat y su muestra-proyección *Brujas*; Mario Molins llevó su poesía al local social santistebense; y más de escritores con Josan Bailac y su *El desafío de Aylan*; y de literatura clásica con Agustín Faro, que jugaba en casa.

Cada año más y siempre interesante para una mes cultural en San Esteban que, además, este año coincidió su final con el inicio de la Semana Santa. Un no parar.



# Emocionado homenaje a la doctora Menchu

13.03.2024

Inicialmente era una de las charlas que componían el "EnClave Cultural" 2024 de San Esteban de Litera. Lleno total en el local social, caras expectantes y la doctora Menchu Polo -jubilada hace tres meses- dispuesta a hablar sobre *Medicina y vida saludable*, bien acompañada por la enfermera, y compañera, Goretti Lordán. Una vez acabada la exposición, llegó el momento de las emociones de todo un pueblo, con su alcalde al frente, en reconocimiento a la labor médica y humana de la doctora Menchu: ovación con todos los presentes puestos en pie, palabras emocionadas de Fernando Sabés, flores a la homenajeada y los vecinos que, uno a uno, querían despedirse de una persona que ha dejado una huella imborrable, en lo personal y profesional, en el pueblo. Afortunadamente, Goretti sigue y eso es una gran noticia. También hubo flores para ella y un refrigerio para todos.



Menchu no pudo por menos que emocionarse ante el cariño mostrado por los vecinos de San Esteban de Litera



Imágenes de la Feria de Artesanía y Alimentación



**PROGRAMA CULTURAL**  
**ALBELDA | ABRIL 24**

AYUNTAMIENTO DE ALBELDA  
MOS ALBELDA

**martes, 2 y miércoles, 3**  
**16:00-17:30**  
**CURSILLO DE CERÁMICA PARA NIÑOS**  
Precio: 10€  
(incluye: material, barro, esmaltes y cocción)  
\*inscripciones 636563028  
A.L.E.C.

**ÉRASE UN JUEGO**  
PROYECTO DE LECTURA Y JUEGOS DE MESA EN FAMILIA  
DESPEDIDA Y CIERRE: QUEDAMOS PARA JUGAR

**sábado 6**  
**Biblioteca**

**miércoles 10**  
**Biblioteca**  
Read and talk in English  
We start!  
ALBELDA LYBRARY

**domingo 14**  
**17:00 h.**  
**PARTIDO DE FÚTBOL CLUB AT. ALBELDA PEÑA FERRANCA**

**viernes 12**  
**Biblioteca**  
**CLUB DE LECTURA**  
NUEVA TEMPORADA  
BIBLIOTECA DE ALBELDA

**viernes, 19**  
**19:00 h.**  
**Abadía**  
**MEZA REDONDA DE ESCRITORES + MICROPRESENTACIONES DE LIBROS**

**martes, 23**  
**10:00 h.**  
**Rambla**  
**SAN JORGE**  
**MERCADO DE LIBROS Y FLORES**  
AMPA ALBELDA

**martes, 23**  
**11:00 h.**  
**Rambla**  
**TALLER INFANTIL DRAGONES DE CARTÓN**  
PAI  
AYUNTAMIENTO DE ALBELDA

**domingo, 28**  
**17:00 h.**  
**PARTIDO DE FÚTBOL**  
CLUB AT. ALBELDA  
PEÑAS SARIÑENA

# Música y poesía en Altorricón



Alumnos de la escuela de música participaron en una jornada distinta y divertida

La Biblioteca Municipal de Altorricón acogió el martes 19 de marzo una lectura de poemas musicados con la participación de los alumnos de la escuela municipal de música, del club de lectura y todas las personas que se acercaron hasta la biblioteca para participar de una tarde diferente entre poemas y notas y acordes. Cabía celebrar como merece el Día Mundial de la Poesía celebrado el pasado 21 de marzo.

COLABORA MANOS UNIDAS BARBASTRO MONZÓN  
ES2085 2254 35 03 00320425

**Manos Unidas**  
CAMPAÑA CONTRA EL HAMBRE

**FRENAR LA DESIGUALDAD**  
*está en tus manos*

*Únete*

900811888 · bizum 33439 · manosunidas.org



## Los Donzaineros, premiados

Los Donzaineros de Monzón, con "origen en Esplús", fueron galardonados en los Premios Monzón Extiende Cultura, organizados por el Ayuntamiento de Monzón; compartieron honores con la escritora Luz Gabás y el músico Nacho Laguna, en individual y el Coro Góspel, en colectivo. Y contamos eso de "con origen en Esplús" porque el fundador y director de los Donzaineros es el profesor y músico esplusense Miguel Ángel Gervás. Los Donzaineros nacían a finales del año 2010 con los objetivos de la difusión y proyección de la cultura, el folklore y la música aragonesa. Con sus dulzainas, gaitas, tarotas, trompas ribagorzanas y varios instrumentos de percusión, han recorrido numerosas localidades de Aragón, algunas del territorio nacional e incluso internacional. Participan habitualmente en varios eventos anuales a los que llevan el nombre y la música de Monzón, como por ejemplo en las bodas de Isabel de Segura en Teruel, el homenaje a Guillermo de Montrodón en Monzón, mercados medievales en Esplús, Ballobar y otras localidades. En eventos benéficos, como la carrera de la mujer, las andadas del Alzheimer y de AECC... A nivel internacional, han participado de varias actividades en la villa hermana de Muret y en la fiesta Franco-aragonesa de Saint-Lary. A Miguel Ángel Gervás le acompaña en el grupo Paola Castro, otra literana de Esplús.

# EL DESVÁN

## 17º desembalaje de antigüedades

13 y 14 de abril de 2024 / Feria de Barbastro  
(Avda. Estación s/n, Barbastro - Huesca)

Sábado de 16:00 a 20:00 h y Domingo de 10:00 a 14:00 h y de 16:00 a 20:00 h



**CASTILLONROY**



**ALTORRICÓN**



## Semana Santa en La Litera: tradición y fe a pesar de la lluvia



**ESPLÚS**



**VENCILLÓN**



**BALDEÑOU**



**BAELLS**



**AZANUY**



**SAN ESTEBAN DE LITERA**



**TAMARITE DE LITERA**



# VISITA AMES TAMARITE

11 ABRIL 17:00

## ¡DESCUBRE LO QUE TE OFRECE EL CICLO FORMATIVO DE MECANIZADO!

**17:00 h Bienvenida y pica-pica**

**17:15 h Presentación Ciclo Formativo Mecanizado**

Explicaremos como funciona la Formación DUAL,  
salidas profesionales del ciclo, empleo y futuro

**17:45 h Visita aulas de formación y taller de AMES**

Conocerás las aulas y el taller donde se imparte la  
formación.

**18:30 h Ruegos y preguntas**

**18:45 h Cierre de la jornada**

## ¡IMPRESINDIBLE INSCRIPCIÓN PREVIA!

Escanea el siguiente código QR o  
inscríbete en el enlace que encontrarás  
en nuestras redes sociales



**Material ganadero**  
**Pequeños animales**  
**Productos zosanitarios**  
**Material de protección**  
**Ferretería**

Horario de atención al público de lunes a sábado de 08:00 a 13:30 h y de 15:00 a 20:00 h. Teléfono: 974 43 15 03



**agropiense**  
*productores de vida*

**tienda**

**XXIV ENCUENTRO NACIONAL DE MAGOS "FLORENCES GILI"**



**Las magas tienen magia...**

Edición 2024 del Encuentro Nacional de Magos "Floresces Gili" capitalizada por las magas -Dania Díaz, Lola Mento o Amelie-. Ni la lluvia pudo con su poder de crear otros mundos; y hasta el Paseo Mágico suma otra placa de honor, en este caso con nombre de mujer, Selika, partenaire y esposa de Floresces Gili.

La Gran Gala del sábado con Anthony Blake y Larry el Mago llenó el pabellón municipal con 700 personas y un espectáculo, *Dementes*, que no dejó de deslumbrar al "más pintado". Y el año que viene: 25 años de Encuentro. ¡Estamos preparados!





**XXIV ENCUENTRO NACIONAL DE MAGOS "FLORENCES GILI"**



**... La magia tiene magas**

## 8M: Día Internacional de la Mujer

# Reivindicación activa y lúdica

Cientos de mujeres de toda la comarca celebraron el 8 de marzo, Día Internacional de la Mujer, como una jornada de reivindicación y confirmación de todo lo que representan en nuestra sociedad; refrescando y desarrollando, para no perder de vista detalle e ir logrando mayores ámbitos de

igualdad. Desde ahí, los actos fueron diversos y transversales: conferencias, charlas, música, comidas o cenas, actividades varias en los colegios y, en definitiva, visibilización de una jornada que debe prolongar su contenido de fondo a lo largo de los trescientos sesenta y cuatro días restantes del año.

En nuestro álbum de imágenes figuran localidades como Binéfar, San Esteban de Litera, Esplús, Albelda, Altorción, Baells y Azanuy como prueba y ejemplo de todo lo que se organizó con el apoyo de los ayuntamientos, coorganizando con colectivos femeninos de los distintos pueblos.



**BINÉFAR**



**SAN ESTEBAN DE LITERA**





**ALBELDA**



**ESPLÚS**



**ALTORRICÓN**



**BAELLS**



**AZANUY**



# El CRA El Trébol se reencuentra en San Esteban de Litera



Homenaje a la directora Rosa María



Alumnos en la Roca Foradada

15.03.2024

***San Esteban de Litera fue el escenario del encuentro anual del CRA El Trébol -colegio rural agrupado de Binaiced, Esplús y San Esteban-. Una cita que reúne a escolares y docentes "Trebolistas" en número de 250. Jornada de fiesta y de naturaleza que en este caso organizaba la Asociación de Madres y Padres de San Esteban y el Ayuntamiento de la localidad y que contó, además, con la colaboración de profesores, madres, padres, abuelos, vecinos y Agentes de Protección de la Naturaleza del Gobierno de Aragón.***

A primera hora de la mañana comenzaron con cuatro grupos adaptados a las edades de los escolares; el primero se fue a explorar los parajes del entorno de San Esteban, guiado, entre otros, por los Agentes de Protección de la Naturaleza. La "operación Ratón" estuvo destinada para los más pequeños, dos y tres años, que descubrieron la casa del ratoncito Pérez y la del ratón de biblioteca, Guillermo, una experiencia mágica, un proyecto iniciado recientemente en el municipio por algunas vecinas de la localidad, disfrazándose una de ellas de ratón y ejerciendo de cuenta cuentos en el parque del Molino. El grupo de infantil de 4 y 5 años participó en la Operación Roca Forada-La Leyenda, visitando la Roca Foradada de Segaletta, un entorno privilegiado muy cerca del casco urbano en el que se puede disfrutar de la naturaleza y de las rocas areniscas. Los alumnos de Primaria, divididos en

dos equipos, disfrutaron de la Operación Alchup-La importancia del agua y el aprovechamiento de los recursos. Consistió en un recorrido guiado por el paraje de Las Forcas con parada en los aljibes de la Escalera, de los Cántaros y Roca Foradada. Además, visitaron la ermita de san Isidro y pasaron por la finca del Baile con paradas por las diferentes esculturas en la piedra, por el Museo del Arado, y el aljibe del Baile.

A partir de las 12:00 horas, y como broche final del encuentro, los asistentes disfrutaron en el parque de El Prado de la actuación "Carabin, Caraban" que hizo que niños y adultos corrieran, jugaran y saltaran de alegría. Pero todavía quedaba una última sorpresa: se rindió un merecido homenaje a la directora del centro, Rosa Mari Basols, que se jubila este año, mostrando todos los presentes un enorme agradecimiento por su dedicación.

Grupo del CRA en la ermita de san Isidro



## COMPLEJO RESIDENCIAL "SERRA DEL CASTELL" EN SAN ESTEBAN DE LITERA

## Jornadas de puertas abiertas y puesta en servicio



Imagen de la terraza principal del centro residencial

02.03.2024

**El complejo residencial para personas mayores, "Serra del Castell" de San Esteban de Litera abrió sus puertas con los primeros residentes. Numerosos vecinos, y personas de localidades cercanas, quisieron acompañar en esta jornada marcada en el calendario para el municipio santistebense. El interés por ver las nuevas instalaciones era evidente, como la grata sorpresa al comprobar el edificio, la distribución de las 13 viviendas y el equipamiento de las mismas. La corporación municipal al completo asistió al acto encabezada por el alcalde, Fernando Sabés.**

Albert Túnica, responsable de la empresa gestora, y el mismo alcalde dieron la bienvenida y explicaron el funcionamiento de este nuevo espacio residencial para mayores, estableciendo los grupos de visita a todas las instalaciones. Por la tarde, comenzaron ya a entrar los primeros usuarios.

El edificio consta de 13 apartamentos individualizados, una cocina

general para los 26 usuarios de este residencial, y zonas comunes como un comedor o varias terrazas. Cada apartamento individualizado cuenta con una cocina-comedor y un dormitorio con baño adaptado. *"Prestaremos una atención de calidad a los usuarios, que estarán atendidos las 24 horas al día por nuestro personal, garantizando al máximo su intimidad. Pero además de los servicios comunes que van a poder disfrutar, también tendrán la posibilidad de recibir en sus unidades de convivencia la visita de familiares y amigos e incluso puedan, por ejemplo, comer con ellos en sus estancias. Es decir, el objetivo es que tengan autonomía y se sientan como en casa,*

*pero atendidos por personal especializado",* indicó Túnica. Por su parte, el alcalde santistebense destacó que era un día importante para la localidad con la puesta en marcha de este complejo residencial, pensado para que pueda ampliar también servicios a la localidad como por ejemplo el de lavandería, limpieza o servicio de comida. *"La idea desde el comienzo es la de que sea un centro prestador de servicios no solo a los usuarios que allí van a trasladarse, sino también para el resto de vecinos",* indicó Sabés, recordando que los usuarios del residencial de mayores no solamente serán de la localidad sino que, *"cuando existan plazas libres estaremos encantados de recibir personas que quieran venir a San Esteban de Litera a vivir".*

Las nuevas instalaciones han sido construidas por el Ayuntamiento de San Esteban de Litera, con ayuda de Fondos Europeos a través del Gobierno de Aragón. *"Queremos dar las gracias a todos los que nos han ayudado a que esta idea que se fraguó con la pandemia se haya transformado en una realidad. La experiencia de ese proceso fue clave en el diseño de este proyecto",* señaló el alcalde. Coom recordatorio, cabe señalar que los interesados en poder visitar el residencial de mayores y valorar si desean convertirse en usuarios pueden dirigirse al teléfono: 609 841 324. Los precios van de los 1 200 para usuarios autónomos a los 1 500 para los dependientes.



Fernando Sabés y Albert Túnica, en un momento del estreno del residencial



### ALCAMPELL

Actividad varia en el municipio alcampelino que recogemos a través de las siguientes imágenes: celebración del día de san José, en el Pilaret donde queda ubicado el santo. Allí, mosen Raül ofició la eucaristía y a continuación las Donas de Alcampell ofrecieron merienda a los asistentes. Celebración del 8 de marzo, Día Internacional de la Mujer, con charla, misa y concentración de mujeres en la plaza; hasta el alcalde Juan Aurín se unió a la cita. Finalmente, fiesta de carnaval en el pabellón para pequeños y mayores que disfrutaron de disfraces y "jaleo" del bueno.





## AZANUY

La Banda de Bombos y Tambores Villa de Azanuy empezó su temporada de actuaciones a principios de marzo tras unos meses de intensos ensayos. Durante estas semanas ha actuado en las Fiestas del Agua de Almacellas y en los encuentros organizados en Abiego, Monzón y Almodévar. Además de participar en la Semana Santa azanuyense. A lo largo de este mes de abril, también se desplazará a Binéfar, y el próximo 27 de abril será la banda anfitriona en la XIX Exaltación de Azanuy, que se celebrará coincidiendo con las fiestas en honor a San Pedro de Verona en la localidad azanuyense



Compramuebles

**MUEBLES DE CALIDAD  
FABRICADOS EN ESPAÑA**



## ESPLÚS

El pasado 9 de marzo se celebraba en Esplús la asamblea general de la ruta del Belén de Aragón. La asociación Belen de Esplus Scabel fue la anfitriona de esta cita, ya que en las pasadas navidades se escogió el municipio esplusense para inaugurar la ruta y finalizarla con motivo de los 25 años del Belén de Esplús.



## CASTILLONROY

Cambio de hora en el reloj del campanario, que este 2024 cumple 70 años. Desde 1954 ese "cuenta tiempo" otea el día a día del pueblo; es decir, ha visto pasar la historia castillorrense desde mitad del siglo pasado.

## BINÉFAR

Cincuenta niños asisten desde el martes 2 de abril y hasta el viernes día 5 al servicio de la ludoteca municipal de Binéfar completando el aforo previsto para esta semana de vacaciones. Niños de 3 a 12 años disfrutaron de las actividades propuestas por el servicio de la concejalía de Educación y que gira en torno a la Pascua (monas, conejo, juegos, ...).



## AZANUY

El pasado 26 de marzo tuvo lugar un acto en la población de Azanuy en apoyo al sector agrícola y ganadero. Se colocó un lazo verde y una pancarta en el Ayuntamiento y se leyó un manifiesto; un acto en el que participaron varios integrantes del Consistorio, encabezado por su alcalde Luis Ángel Zuriguel, agricultores locales y vecinos del municipio.







### ESTOPIÑÁN DEL CASTILLO

De nuevo, Estopiñán del Castillo ha batido récord de asistencia para degustar la tradicional "calçotada"; 300 personas, perfectamente organizadas por la asociación Lo Chovent con los siguientes "ingredientes": 3 500 calçots, 35 kg de longaniza, 50 de cordero, 10 de panceta y 6 de chistorra... y no sobró nada. Espíritu de pueblo grande para uno pequeño como el vecino estopiano.



### TAMARITE DE LITERA

La asociación de la Tercera Edad tamaritana no para: petanca, todos los miércoles, y teatro cuando toca. Por ejemplo, el pasado 22 de marzo con un café-teatro con la asistencia de 65 socios.



### SAN ESTEBAN DE LITERA

Un club de lectura (como, por ejemplo, el de San Esteban de Litera) es literatura, opinión, encuentro, amistad, palabra, cultura, brindis... Aquí, celebrando el final del segundo trimestre. Según nos cuentan las protagonistas, cena exquisita en el restaurante de El Prado.

VINESPAÑA  
2024

TERESA  
BRUT 2022  
Medalla de oro



FINCA VALONGA

desde 1931

## AZANUY

El día de santa Águeda, después de la comida, la asociación de Donas organizó un juego de preguntas sobre Azanuy. Se dividieron en grupos y cada uno de ellos se puso un nombre (en la foto "Las chicas de oro"). Se valoraba acertar las preguntas y la rapidez, y las mencionadas "chicas" fueron las ganadoras. El premio era un vermú pagado por la asociación en el bar social del pueblo. Este pasado mes de marzo, se reunieron todas las integrantes del grupo ganador... y vermú meritorio.



## VENCILLÓN

Carnaval tardío que nos llega a SL desde el municipio vencillonense. Como ven, la participación fue masiva y jóvenes y menos jóvenes disfrutaron de una de esas noches especiales que nos deja el carnaval. Disfraces publicados para todos los gustos, y los que no aparecen que también se lucieron por gracia y originalidad.





### **BINÉFAR**

La Asociación de Amas de Casa de Binefar, de la mano de Halcón Viajes, organizaba un viaje de fin de semana a Teruel, Albarracín, Rubielos de Mora y Mora de Rubielos, dentro de una de las comarcas más interesantes de Aragón: patrimonio, cultura y gastronomía que tuvo su continuidad unos días más tarde con un segundo viaje en marzo pasado, en este caso, al Matarraña con visitas a Peñarroya de Tastavins y su museo del cerdo; Fuentespalda y Valderrobres, capital de la comarca del Matarraña..



RÓTULOS en  
Afiche



974428870

Polígono Industrial  
El Sosal  
BINÉFAR (Huesca)

[www.afiche.es](http://www.afiche.es)

**Rótulos**



**AFICHE**  
CREATIVIDAD E INNOVACIÓN



Visita  
nuestras  
redes sociales

## COMPRO

tinajas, mesas  
viejas y toda clase  
de muebles  
antiguos

VACIADO DE PISOS  
Y CASAS VIEJAS

**639 28 45 82**

ESTABLECIMIENTO AUTORIZADO

## PARTICULAR VENDE

**Neveras  
Lavadoras  
Lavavajillas  
Congeladores  
verticales  
Secadoras**

ECONÓMICAS  
NUEVO, DE TARA Y USADO

**638 67 99 56**

## SE VENDE

1,5 ha de regadío en producción.  
Partida La Magdalena, término  
municipal de Alcampell.

Con toda la maquinaria, edificaciones,  
luz y agua. **PRECIO: 50 000 €**

**615 20 87 19**

## VENTA

de leña seca  
de encina, almendro  
y olivo a 0,17 €/kg

**633 977 780**

**622 949 536**



## COMPRO MOTOS ANTIGUAS

**675 908 049**

*Vespa, Lambretta, Laverda,  
Ducati, Bultaco, Montesa...*



## PRECISA:

RECEPCIONISTAS

**CAMAREROS**

MASAJISTA

**ADJUNTO EVENTOS**

Currículum: [direccion@hotelciudaddebinefar.com](mailto:direccion@hotelciudaddebinefar.com)

**T. 697 878 200 - 686 90 85 40**



## Chóferes y Mecánicos

Enviar currículum: [nfuentes@grupoclaveria.com](mailto:nfuentes@grupoclaveria.com)  
BINÉFAR - TORREFARRERA - MONZÓN - BARBASTRO - HUESCA

TAMARITE DE LITERA

# FIESTA KINTOS 2024

13 DE ABRIL | 00:30



ORGANIZA



COLABORA



DJ TEP

## TENIS DE MESA

# Éxitos a nivel aragonés y español del tenis de mesa binefareense

Luzía Gil, como integrante de la selección aragonesa infantil femenina, se proclamaba en Alicante subcampeona de España tras una dura final contra Galicia. A Luzia Gil le acompañaban Silvia Paris y Lucia Martín. La jugadora del Club Tenis de Mesa ACR Binéfar 77 volvía a demostrar un gran nivel frente a las mejores jugadoras españolas infantiles.

Por su parte, Dunia y Nora Iricibar conseguían proclamarse campeonas de Aragón en categoría alevín en un torneo en el que brillaron de manera sobresaliente. Por su parte, Luzia Gil y Yelyzaveta Nuzhyna hacían lo propio y también se convertían en campeonas de Aragón en categoría infantil. En categoría cadete, Daniel Iemus y Daniel Quintilla jugaron a un gran nivel pero la dificultad de un grupo muy duro no les permitió acceder a las primeras posiciones. Y en veteranos, Rubén Espadas y Jorge Iricibar quedaron segundos de grupo, pero un cruce muy complicado no les permitió avanzar más, aunque realizaron un gran torneo. Los trofeos les serán entregados durante la próxima gala del tenis de mesa de Aragón.



Luzia Gil, en el centro, con el equipo aragonés infantil



Alevines, infantiles y cadetes del ACR Binéfar 77 en el campeonato de Aragón

# 2ª FERIA DE EMPLEO Y FP DUAL

de la provincia de Huesca



## CENTRO DE CONGRESOS BARBASTRO

9 DE ABRIL / 9:45 - 14:00 HORAS

Más información e inscripciones en [fpdual@camarahuesca.com](http://fpdual@camarahuesca.com)





## Mañana solidaria y familiar en Tamarite de Litera



**03.03.2024.** La XI edición del *Pedalea, corre o anda* dejaba un total de 700 participantes en una mañana-mediodía soleada, con aire y muchas ganas de seguir apoyando el proyecto solidario referenciado por Merçe Miranda. Al final, la organización recaudaba una cantidad suficiente para financiar una nueva "Beca Tamarite-oncología digestiva" -10 000 euros-. A lo largo de este año, Tamarite Ski Montaña seguirá realizando más acciones que ayuden a financiar una segunda beca para la investigación del cáncer digestivo.





# ZonaFISIO



**TRATAMIENTO DE LESIONES**  
**Esguinces Tendinitis**  
**Contracturas**  
**Procesos degenerativos**  
**Patología neurológica**

**FISIOTERAPIA DEPORTIVA**

**BIOMECÁNICA PARA CICLISTAS**

**SERVICIO A DOMICILIO**

David Espada Cabrero Colegiado nº 787  
 Av. Del Pilar, 21 (junto a ACR Binéfar 77)  
 BINÉFAR - info@zonafisiobinefar.com  
**647 522 845**

Nº BAPS: 22/001/18

**CLUB DEPORTIVO PESCADORES BINÉFAR Y LA LITERA**

**Buenos resultados en la Copa Reino de Aragón**



Sebastián Galán y Jorge Cabello firman un gran campeonato



Los hermanos Gerardo y Fernando Mora, en plena acción

*Los días 23 y 24 de marzo, se celebró en el Embalse de Ribarroja (Mequinzenza) la Copa Reino de Aragón de pesca en las modalidades de Feeder, Coup y Duos, concurso promovido por la Federación Aragonesa de Pesca y Casting. Se inscribieron 152 pescadores procedentes de todo el territorio nacional para las tres modalidades indicadas; 46 deportistas lo hicieron en la modalidad de Coup, 56 en Dúos (28 parejas) y el resto en la modalidad de Feeder.*

El Club Deportivo Pescadores Binéfar La Litera estuvo representado por dos Duos formados por las parejas Jorge Cabello Rot - Sebastián Galán Palacín y Fernando y Gerardo Mora Ibarz, obteniendo unos meritorios puestos 4º y 9º de su sector con 8 770 g y 3 200 g respectivamente. En la modalidad de Coup participó Alberto Dolz Salten obteniendo un 34º puesto con 5530 g.

Con días soleados, pero despacibles por el viento que dificultaba la maniobrabilidad de las cañas en la acción de pesca, se produjo un hecho insólito, el descenso rápido del nivel de las aguas del pantano que obligó a reducir la duración programada para el campeonato de 4 horas a 3 horas, habida cuenta que los peces guardados vivos en los rejonos pudieran quedarse fuera del agua.



**Las mejores  
PATATAS BRAVAS  
de Barcelona...**

**Mayor de Sarrià, 49 - BARCELONA - 93 203 10 77**





## EN LA BASE DE LA BUENA ALIMENTACIÓN

La buena alimentación empieza mucho antes de la compra en el supermercado. Por ello, en Grupo Mazana, realizamos un gran esfuerzo humano y tecnológico.

Aplicamos las técnicas más avanzadas en la selección y cría porcina.

En nuestro afán por controlar todo el proceso, abarcamos actividades como la agricultura, la fabricación de pienso o la logística.

Velamos por el bienestar animal y la sostenibilidad en nuestras granjas.

De esta forma, podemos ofrecer a la industria alimentaria una carne con las máximas garantías de calidad y seguridad, contribuyendo así, como fin último y principal, a mejorar la alimentación y el bienestar de las familias.



[www.mazana.es](http://www.mazana.es)

## ATLETISMO

## Javier Prieto, premiado en la Gala del Deporte de Monzón

El binefarenses Javier Prieto Ojeda, atleta del Centro Atlético Monzón, fue premiado, el pasado 1 de marzo, como mejor Promesa Deportiva Masculina en la Gala del Deporte de Monzón, escenario que reconocía a los deportistas más destacados de 2023. El pasado año, Prieto logró finalizar en séptimo lugar en el Campeonato de España de Invierno de lanzamientos largos y noveno en martillo dentro del Campeonato de España al aire libre en categoría Sub 18. El atleta recogía el galardón de manos de la alcaldesa de Binéfar, Patricia Rivera.



Prieto recibió el premio de manos de la alcaldesa Patricia Rivera

## KICK BOXING

## Catorce medallas en la primera cita nacional

Buenos resultados para la Escuela Kickboxing Binéfar en la 1ª sede de la Liga Nacional de Kickboxing, disputada en el polideportivo "Emilio Amavisca" de Laredo -Cantabria-, puntuable para el Ranking Nacional 2024 de Tatami-Sport y con la participación de medio millar de deportistas. En total, el balance para los de Binéfar era de 14 medallas (5 Oros, 2 Platas y 7 Bronces). Junto a la expedición de deportistas viajaban los entrenadores Ángel Alcoba,

Albert Aurín, Carlos Alcoba y el presidente FARKM Benito Beltrán. *"Ha sido un gran comienzo en este principio de año por los resultados del medallero, pero lo más importante para nosotros, es la gran noticia de nuestro amigo, técnico y árbitro internacional Fran Martínez, que está recuperando positivamente, después de una dura lucha a favor de su salud"*, señalaba el director técnico de la escuela local, Carlos Alcoba.

Los medallistas fueron: **Oro**: Sara Vicente (Vencillón); Jorge Puy (Binéfar); Miguel A. (Binéfar); Robert Mironescu (Binéfar); **Plata**: Lorena Miron (Valcarca); **Bronce**: Lorena Miron (Valcarca); Natalia Florido, dos medallas, (Vencillón); Aitana Capdevila, dos medallas, (Binéfar); Miguel A. (Binéfar); Robert Mironescu (Binéfar); Adrián Sallan (Tamarite de Litera). Por su parte, Asier Sánchez (Tamarite de Litera) debutó con una buena competencia, cayendo, finalmente, en cuartos con el campeón.



Imagen de parte de la expedición binefarenses a tierras cántabras



## El voleibol vuelve a estar muy presente

El Voleibol Huesca resultó campeón de la final a cuatro del Campeonato Provincial cadete femenino disputado en Binéfar, el fin de semana del 23 y 24 de marzo pasado. El pabellón de El Segalar acogió la competencia con el equi-

po del Club Voleibol Binéfar como anfitrión y organizador, junto a la colaboración del Ayuntamiento de Binéfar. La concejal de Deportes, Beatriz Oliván, participó en la entrega de medallas, poniendo fin a un interesante campeonato que

puso de relieve el buen trabajo y la ilusión que están poniendo las chicas del voleibol femenino de Binéfar, que junto a la contribución de los padres están consiguiendo que este deporte vuelva a tener presencia en Binéfar.

**4x1**  
EN CRISTALES PROGRESIVOS  
DE ALTA GAMA  
PRIMERAS MARCAS

PRIMERA PAREJA DE CRISTALES AL 50%  
Y SEGUNDA GRATIS

**OPTICALIA**<sup>®</sup>  
Otra forma de ver la vida

**OPTICALIA BUIL**

Plaza España, 7 - 974 430 845 - BINÉFAR  
Avda. del Pilar, 4 - 974 402 260 - MONZÓN





# XIII CAMPEONATO DE ARAGÓN

21 DE ABRIL DE 2024

# AUTOCROSS

ENTRADA LIBRE

20

SÁBADO  
LIBRES

21

DOMINGO  
ENTRENAMIENTOS  
CLASIFICATORIAS  
FINALES



CIRCUITO AUTOCROSS  
EDUARDO LALANA

# ESPLÚS

GRUPO CABRERO



FINCA  
VALONGA  
desde 1990

Huesca  
La Magia

ARMAFON  
RENOVACIONES Y MOBILIARIO

muebles fontán

YACHTING Y SERVICIOS  
TERÉS

Taller Fontán

diál

CINCA

LABORATORIO  
Leon

Centro Asistencial  
Litera Salud

arda

Gerencia Gestión de Residuos

R GROUP

OSCA

agregiense

GESTYFER, S.L.

RODI  
MOTOR  
SERVICES

Speedport

G3

talleres gubias

AP

cardit

INDUSTRIAS SERRAT

serrat

J. Pedro Bernadó

Local Social  
Engles

YRK

Morales  
de la Llagarda S.L.

TECNOR S.L.

MOTO  
MON

ALYANOR PEGAS

Logo

Logo

nafosa

J. Pociello

Talleres MURON

PIRATA  
LEPANTO

SOMOS  
LITERA

Logo

EMISS  
SEGURIDAD

Litera  
meat

26

MONDRI

ona  
HOTELS

TALLERES  
MONCLUS

**XV TORNEO**  
**CLUB L'HORTAS TAMARITE**  
 PABELLON "LA COLOMINA"

**20 DE ABRIL**



**INICIO A LAS:  
9:30H**

ORGANIZA: *Entrada gratuita.* COLABORA:

**CENTRO DEPORTIVO**  
 Actividades dirigidas  
 Entrenamientos personales



## HORARIO ACTIVIDADES

	LUNES	MARTES	MIERCOLES	JUEVES
8:10 - 9:00	FUNCIONAL		FUNCIONAL	
9:30 - 10:20	FUNCIONAL	FUNCIONAL	FUNCIONAL	FUNCIONAL
16:10 - 17:00		BAILES Y RITMOS VARIADOS ADULTOS		BAILES Y RITMOS VARIADOS ADULTOS
17:10 - 18:00	BAILES MODERNOS 4-7 AÑOS	BAILES MODERNOS 8-14 AÑOS	BAILES MODERNOS 4-7 AÑOS	BAILES MODERNOS 8-14 AÑOS
18:10 - 19:00	ZUMBA	ZUMBA	ZUMBA	ZUMBA
19:10 - 20:00	G.A.P	FUNCIONAL	G.A.P	FUNCIONAL
20:10 - 21:00	FUNCIONAL	FUNCIONAL	FUNCIONAL	FUNCIONAL
21:10 - 22:00	FUNCIONAL	G.A.P	FUNCIONAL	G.A.P



**C.P. AV. PILAR 28    679 395 658**



## Ahora toca Tamarite

Después de distintos torneos y juegos escolares en los que han participado las gimnastas del Club L'Hortás, de Tamarite de Litera, este mes de abril llega el momento de "jugar en casa". Será este próximo sábado 20 en el pabellón de La Colomina. A tenor de los resultados cosechados en esas competencias referidas -hasta diez medallas conseguidas en la cita de juegos escolares en Barbastro este pasado mes de marzo- las expectativas no pueden ser mejores. Habrá que controlar los nervios propios de la escena y seguir ofreciendo el nivel que viene demostrando las chicas de L'Hortás.

# Balance satisfactorio de una nueva campaña de esquí



Imagen de grupo de los alumnos participantes en la campaña de esquí 2024

La campaña de esquí 2024 organizada por la Comarca de la Litera, y subvencionada por la Diputación Provincial de Huesca con el objetivo de promover la actividad del esquí entre los escolares de la comarca, se desarrollaba del 10 al 15 de marzo con un balance satisfactorio. Finalmente fueron 71 alumnos de 4º, 5º y 6º de primaria y de 1º E.S.O. A lo largo de los seis días que duró la estancia, el alumnado disfrutaba del deporte del esquí, pero también de otras actividades complementarias, como son actividades acuáticas en la piscina climatizada, otras deportivas y de ocio. Participaron niños y niñas de Binéfar, San Esteban de Litera, Alcampell, Albelda, Esplús, Altorricón y Algayón. Tania Solans, presidenta de la Comar-

ca de la Litera, apunta, **“que es una satisfacción haber tenido representación de muchas poblaciones de la comarca, porque les permite acceder al esquí, pero también permite que convivan niños de distintas localidades”.**

La campaña se llevó a cabo en la pista de Aramón Panticosa y el alojamiento en el albergue Quinta Vista Alegre de El Pueyo de Jaca. La progresión de todos los participantes fue muy destacada y se vio favorecida por las perfectas condiciones. José Miguel Ferrer, consejero de Deportes, indicaba que, **“hemos podido desarrollar la campaña, seguramente, en la mejor semana de la temporada. Las condiciones climatológicas**

**y de nieve han sido excepcionales”.** Los participantes estuvieron acompañados en todo momento por personal propio de la Comarca de la Litera y por monitores de tiempo libre, que dinamizaban su estancia. Igualmente, los cursos de esquí estuvieron impartidos por profesores titulados de la Escuela Española de Esquí. Además de esta campaña de esquí organizada directamente, la Comarca de la Litera también colabora con las campañas realizadas de forma autónoma por distintos centros de la Comarca, como son I.E.S Sierra de San Quílez, de Binéfar, C.E.I.P. San Miguel, de Tamarite de Litera, y el CRA El Trébol con alumnado perteneciente a los municipios de Esplús y San Esteban de Litera.

## DEPORTE EN OCC

lunes y viernes de 14:30 a 15:00 h. con CARLOS MARCO



## CLUB AJEDREZ BINÉFAR

# Objetivo cumplido

El Campeonato de Aragón por equipos finalizaba en varias categorías, y a falta de algunos resultados, el Club Ajedrez Binéfar ha conseguido sus objetivos de mantener un equipo en cada categoría. La emoción reinó en Preferente donde hasta 4 equipos (Jaque, Olivar, Las Fuentes y el propio Binéfar) se jugaban una plaza de descenso y una de promoción. El Binéfar lo tenía difícil al tenerse que enfrentar al Pioneros, que se jugaba el ascenso. Emocionante y muy reñido enfrentamiento que se decantó por la mínima a favor del equipo zaragozano, a pesar de que los nuestros estuvieron a punto de empatar o incluso ganar el enfrentamiento. Finalmente, las combinaciones de diferentes resultados, hicieron que el Binéfar se salvara, teniéndose que jugar la permanencia en promoción contra el Helios. No obstante, gracias al ascenso del Binéfar B a Preferente, pase



lo que pase en dicha promoción, el Club Ajedrez Binéfar dispondrá de un equipo en Preferente el año que viene, objetivo del inicio de temporada. El Binéfar B ha quedado subcampeón en Primera empatado con el Jaime Casas B. Enorme satisfacción en el equipo que ha superado con creces sus expectativas. En Segunda, el Binéfar C lidera la clasificación a falta de una jornada. No obstante, el título se decidirá en la última partida, al enfrentarse a su inmediato perseguidor, el

Jaque. Y en promoción: segundo puesto de los jóvenes debutantes del club que rompían el hielo de la competición y se mostraban sólidos frente experimentados rivales. En definitiva, finaliza el Campeonato de Aragón con gran balance para el Club Ajedrez Binéfar: se han alcanzado todos los objetivos deportivos, consolidando una estructura sólida de equipos y con jugadores jóvenes que han ejercido un notable protagonismo en las dos categorías de más nivel.

Tu sangre salva vidas

 **dónala**



**Banco de Sangre  
y Tejidos de Aragón**  
Tl. 876 764 300  
bancosangrearagon.org  
bsta@aragon.es

*Ortopedia*  
**CORDOVA**

  **YA ESTAMOS  
PREPARADOS  
PARA LA**

*primavera*

 *Deportivas*

**CALZADO DE  
NUEVA TEMPORADA**

*Sandalias* 

San Francisco, 10. T: 974 401 376 - 638 270 793  
farmacia.cordova@hotmail.com **MONZÓN**



RESIDENCIA PARA LA TERCERA EDAD

C/ La Sabina s/n T. 974 42 06 69 **ALBELDA**



ATENCIÓN INTEGRAL  
DE CALIDAD

**SERVICIO MÉDICO Y ENFERMERÍA**  
**FISIOTERAPIA Y REHABILITACIÓN**  
**PODOLOGÍA . PELUQUERÍA**  
**COCINA PROPIA**  
**TERAPEUTA OCUPACIONAL**  
**ATENCIÓN ESPIRITUAL**  
**PLANTA ÚNICA (1500 M<sup>2</sup> CONTRUÍDOS)**  
**5000 M<sup>2</sup> DE JARDIN**

RESIDENCIA  
CENTRO DE DÍA

ESTANCIAS  
TEMPORALES

PLAZAS CONCERTADAS  
CON EL GOBIERNO DE ARAGÓN (IASS)  
AYUDAS DE DEPENDENCIA





An aerial photograph of a residential complex in Albelda. The complex features several long, two-story buildings with red-tiled roofs and light-colored facades. The buildings are arranged around a central green lawn area. To the right of the lawn, there is a paved path and a row of tall, thin evergreen trees. In the background, a multi-lane highway runs parallel to the complex. A green banner is overlaid at the top of the image, containing white text. The overall scene is well-maintained and surrounded by natural vegetation.

NUEVA AMPLIACIÓN CON  
VIVIENDAS INDEPENDIENTES

***Una familia  
en Albelda***

Contó con una excelente asistencia de público

## Se presentó en Binéfar «La Litera, villas y lugares»

Cerca de ochenta personas provenientes de la práctica totalidad de la comarca asistieron el pasado martes a la presentación del libro «La Litera, villas y lugares».

El acto tuvo lugar en Binéfar, concretamente en el remozado salón de plenos del consistorio, y contó con la presencia de los alcaldes literanos Florencio Nadal, de Tamarite, Sixto Agudo, de Alcampell y el anfitrión Miguel Angel Franc. Modesto Capdevila, en su calidad de presidente de la mancomunidad, Eugenio Monesma, cineasta y etnólogo oscense y uno de los autores, José Antonio Adell.

En un principio estaba previsto que la presentación se hiciera simultáneamente en Tamarite y Binéfar, si bien ante la reciente operación a la que ha sido sometido Melchor Jesús Montori, coautor del trabajo, ésta se ha pospuesto para más avanzado el mes. Se espera una pronta recuperación de Montori, momento en el cual Tamarite albergará una jornada de presentación de estas características.

Todo fueron palabras de elogio tanto en los parlamentos promul-

gados desde la mesa presidencial como en los comentarios del numeroso público existente. Durante las dos horas de duración las personalidades políticas dieron su punto de vista y hablaron de la riqueza del libro y posible aprovechamiento posterior. Fue Sixto Agudo quien lanzó la propuesta de realizar gestiones para que este tomo pueda ser empleado como material didáctico en las escuelas de la comarca. Propuesta que fue bien acogida entre los allí presentes. Por otra parte Eugenio Monesma y el autor dieron su opinión técnica, uno, y su pequeña sinopsis, el segundo.

El acto se cerró con la proyección de algunas películas de Monesma y un posterior «lunch» en un céntrico bar de la localidad.

Es propósito de los autores presentar la obra tanto en Tamarite —como ya reseñábamos— como en diferentes poblaciones de la comarca. En este caso se quieren hacer coincidir con la celebración de sus fiestas de invierno al igual que en Espiús, San Vicente, Altorricón, San Blas y esta misma tarde en Peralta con motivo de la festividad de la Epifanía del Señor.

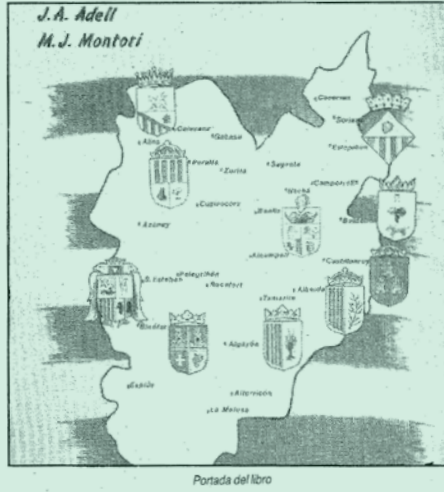

## San Esteban acoge 250 miembros de las Agrupaciones Scout

**BINEFAR.**— Un total de 250 miembros de las Agrupaciones Scout Católicas de Aragón participaron el pasado fin de semana, en el primer encuentro regional que se desarrolló en la localidad de San Esteban de La Litera.

Durante dos días los jóvenes estuvieron en permanente contacto con la naturaleza y realizaron actividades organizadas específicamente para este encuentro, entre las que hay que destacar, un debate sobre el asociacionismo juvenil en Aragón y excursiones por las poblaciones limítrofes.

El acto de clausura se centró en el medio día del domingo y durante toda la mañana se desarrolló un macrojuego, en el que toda la población sirvió como escenario y en el que participaron más de 500 personas.

## Camporrells, preparado para celebrar la semana cultural

José Luis PARICIO

**BINEFAR.**— El próximo 29 de abril comenzará en la población de Camporrells la II Edición de su Semana Cultural. Esta es una de las poblaciones con menos índice de habitantes de la comarca pero que cuenta con una intensa actividad cultural a lo largo del año. Se iniciará esta semana con la inauguración de una exposición de cerámica que ha sido realizada por los alumnos de la escuela taller de Tamarite de la Litera.

Los aspectos que tienen una incidencia directa en la problemática comarcal se abordarán por una parte el día cinco de mayo con una conferencia de Sixto Agudo, quien hablará sobre los riegos de la Litera Alta, sus expectativas y el futuro. Por otra parte el día 30 de abril y en el

marco de la escuela pública se procederá a la presentación del libro de Montori y Abel sobre el tema «La Litera, villas y lugares», trabajo que completa el efectuado en el año 84 sobre el tema «La Litera nuestra tierra».

El deporte tendrá su manifestación más importante el domingo siete de mayo, ya que durante toda la jornada se desarrollará el campeonato de ajedrez, modalidad que cuenta en esta población con una gran aceptación. Este mismo día se procederá por la tarde a la clausura de esta II Semana Cultural y a la posterior entrega de trofeos de las diferentes competiciones que han tenido lugar a lo largo de los siete días.

Igualmente el Centro de Recursos de la Litera ha llevado a cabo en los últimos meses una ingente tarea de recopilación de toda la artesanía

## El literano Antonio Viudas es nombrado miembro de la Real Academia Extremeña

**HUESCA.**— Mañana domingo día 3 de diciembre, el altoaragonés Antonio Viudas Camarasa será nombrado miembro de la Real Academia Extremeña de las Letras y las Artes. Forman parte de la misma 24 miembros, lo más destacado del campo cultural extremeño.

Antonio Viudas Camarasa nacido en San Esteban de Litera, en 1949, fue nombrado académico electo de la Real Academia de Extremadura el día 25 de junio de 1988. Ocupará el sillón número veinte, de los veinticinco de que consta dicha institución.

El académico cursó la especialidad de Filología Hispánica en la Universidad Complutense de Madrid. Obtuvo el Grado de Licenciado en 1974 con la calificación de Sobresaliente y premio Extraordinario con una investigación sobre el habla de su pueblo natal, enclavado en la comarca altoaragonesa de La Litera. Asunto sobre el que trazó también su tesis doctoral. Ha escrito varios libros y artículos so-

bre diversos aspectos de las lenguas y dialectos hispánicos. Algunos de sus títulos son: *Lengua española. Curso de orientación universitaria* 1979, en colaboración). *El habla y la cultura populares en La Litera. Léxico agrícola* (1980), *Diccionario extremeño* (primera edición 1980, segunda (1988), edición crítica y anotada, con glosario, de las *Obras Completas* de Luis Chamizo (1982), *Léxico de la Litera (Huesca)* (1983).

Desde el año 1974 ejerce la docencia en la Facultad de Filosofía y Letras de la Universidad de Extremadura, en Cáceres. Fue fundador, junto con Juan Manuel Rozas, de la Editorial de la Universidad extremeña. Es Secretario del Consejo de Redacción del *Anuario de Estudios Filológicos*, revista de la Facultad de Filosofía y Letras. Con un grupo de profesionales de la enseñanza ha dirigido *Agua Viva*, *Boletín del Colegio de Doctores y Licenciados de Cáceres*. Recientemente, la Real Academia de Extremadura le ha encomendado la dirección del *Boletín* de este Instituto.

**HARINERA DE BINEFAR**

Fábrica última modelo

**E. M. S. A.**

Producción diaria, 50.000 kilos

BINEFAR



Gómez de las Rocas y Sixto Agudo

*La Asociación pide que se construya Comunet «sin dilaciones»*

## Litera Alta pedirá a De las Rocas y Nadal el desbloqueo de los riegos

J.G.A.

**HUESCA.-** La Junta Directiva de la Asociación Riegos de la Litera Alta determinó en la reunión celebrada en la noche del miércoles en Estadilla solicitar audiencia a los presidentes de la Comunidad Autónoma y de la Confederación Hidrográfica del Ebro, Hipólito Gómez de las Rocas y Eugenio

Nadal, para que desbloqueen los estudios de los riegos que afectan a esta zona altoaragonesa. Igualmente, respecto a la polémica sobre el pantano de Comunet, la Asociación que preside el alcalde de Alcampell, Sixto Agudo, manifestó que la regulación del Esera no admite más dilaciones y que la mejor solución es la de Comunet por la escasa afección social.

## La Mancomunidad pide que se agilice el Plan Comarcal de Comunicaciones

José Luis PARICIO

**BINEFAR.-** La junta de Gobierno de la Mancomunidad de la Litera en la reunión que mantuvo el pasado lunes por la noche decidió como punto prioritario agilizar ante las instituciones el poder acometer con carácter de urgencia el plan de comunicaciones para la comarca de la Litera. Este plan incluiría el arreglo de varias carreteras además de completar la construcción varias que están en estos momentos en proyecto. El principal punto se concreta en la agilización de la vía que desde el Levante español y a través de la Litera, uniría nuestro país con Europa, a través de la nacional-230, vía Valle de Arán.

Esta vía tendría en la Litera una importante infraestructura en

cuanto, que a través de Zaidín, y vía Estación de Tamarite, la vía continuaría por Tamarite de Litera, hasta completar con Alcampell para conectar con la Nacional-230, Lérida-Valle de Arán. Otras dos vías de comunicación merecieron igualmente una especial atención por una parte la comarcal-138, Binéfar-Tárrega, esta vía incluye en su territorio las poblaciones de Tamarite y Albelda y tiene la peculiaridad de que es una de las vías de carácter comarcal más transitadas de todo Aragón y su construcción se prevé por la Diputación General de Aragón dentro del plan de 1989, en tanto que su estado actual es bastante deficiente tanto en anchura, como en estado del acalzado a lo largo del tramo debido

al fuerte tráfico que debe de soportar.

**BINEFAR-ESTADA**

La tercera vía de comunicación que se va a completar dentro del plan de comunicaciones de la Litera, es el trayecto que desde Binéfar va hasta la población de Estada, y que es la vía habitual que sirve de comunicación para esta comarca con el Pirineo, y que sirve de paso obligado turismo que desde el País valenciano y Cataluña acude a nuestras estaciones de esquí.

Otros acuerdos tomados dentro de esta junta de Gobierno fueron temas relativos al Seminario «Litera-Objetivo-92» y el convenio que sobre Bienestar Social, se va a suscribir con la Diputación General de Aragón.

### LITERA

## La mancomunidad se pronuncia sobre el pantano de Comunet

**BINEFAR.-** El pronunciamiento sobre el apoyo a la construcción del embalse de Comunet será el punto prioritario del pleno que el próximo lunes celebrará la Mancomunidad de la Litera.

Este punto se trata al igual que recientemente hicieron los ayuntamientos del Bajo Cinca, que dieron su apoyo al pantano por considerarlo como "la alternativa más viable y con menores costes sociales".

El pleno de la entidad supramunicipal llega en un momento clave para el futuro del pantano, después de la gran manifestación que tuvo lugar ayer en Zaragoza por parte de alrededor de 1.500 personas, la gran mayoría de Graus y los pueblos circundantes. Desde la Litera se ha manifestado en numerosas ocasiones el apoyo a la construcción de este pantano.

Asimismo, el pleno de la Mancomunidad literana aprobará el programa comarcal de Protección Civil en colaboración con la Diputación Provincial de Huesca, que permitirá la creación de unos parques nuevos de bomberos y de un servicio de asistencia sanitaria para los quince municipios que están integrados en la comarca.

Por vez primera formará parte como municipio propio de la Mancomunidad Vencillón, después de que se haya hecho efectiva su segegación del Ayuntamiento de Esplús.

Igualmente se dará luz verde a la ampliación de los miembros que forman la junta de gobierno y en la cual están todas las formaciones políticas representadas en las distintas Corporaciones.

**H** *historias*  
de nuestra Historia

**CELJT**  
Silvia Isábal Mallén  
Víctor Bayona Vila

**CELJT**  
CENTRO D'ESTUDIS LITERANS  
I.E.A.

# LAS ESCUELAS RURALES EN LA LITERA: LAS GUARDIOLAS



Maestros y alumnos de Las Guardiolas en 1975

En el periodo de posguerra, en la Litera Baja existía un importante número de niños residentes en las grandes fincas y torres diseminadas. Por ello, a partir de la década de los 40, fueron apareciendo en nuestra comarca una serie de escuelas rurales alejadas de los núcleos de población.

Un ejemplo claro lo vemos en Espús donde, aparte de la escuela pública del municipio, llegó a haber cuatro centros más ubicados en grandes fincas agrícolas: Las Puebas, Ráfales,

Vencillón y El Pilar. No fueron las únicas: en el término de San Esteban aunque próxima a Algayón se creó la escuela de Santa María (1961); en el de Tamarite, las escuelas de La Melusa (1944) y Ventafarinas (1949), y en el de Albelda, el de Las Guardiolas. Estos centros intentaban solucionar varios problemas: el primero ofrecer educación a la gran población escolar que existía en las fincas y zonas de gran concentración de torres, hijos e hijas de jornaleros y agricultores que habitaban en ellas en una época de

escasos medios de locomoción y, el segundo, la necesidad de las grandes fincas de fijar y asegurar la población en sus tierras. Por esa razón, las escuelas de Las Puebas, Ráfales y Vencillón (antes de que el Instituto Nacional de Colonización (INC) creara el pueblo de colonización) fueron costeadas por los propietarios de las fincas.

La zona o partida conocida como La Guardiolas, ubicada en el término de Albelda, acoge un gran número de

propiedades con sus viviendas en las que se incluyen vecinos de Albelda, Tamarite, Castillonroy, Almenar y Alfarrás principalmente. Había épocas en las que la población se multiplicaba, sobre todo coincidiendo con la recolección de la fruta, y algunas familias se trasladaban a sus propiedades llevándose consigo a sus hijos, por lo que la población escolar aumentaba esporádicamente.

Finalizando la década de los años 50 y llegada la década de los años 60 y ya con una mentalidad más moderna y clara sobre las necesidades de los escolares, se hizo necesario plantear la construcción de unas escuelas, que se hicieron realidad gracias a la cesión de un terreno por parte de Edmundo Ballesté Zamora y al empeño de los torreros, que construyeron las escuelas a vecinal, con los materiales que aportó el ministerio. La construcción fue un aula mixta y una pequeña vivienda, aunque esta última, según nos cuentan, no era especialmente

atractiva para quedarse a vivir en ella. En el recuerdo de maestros y alumnos como Maribel Montoliu Moreno está la señora Josefina Zamora, esposa de Edmundo Ballesté, que fue «madre» y «enfermera» para todos ellos.

Las escuelas de Las Guardiolas o Les Guardiols comenzaron a construirse en 1962 gracias al Plan Nacional de Construcciones Escolares y se hicieron efectivas en 1964, siendo su primera maestra con carácter de propiedad Carmen Garós Vicién, que era hija de los maestros titulares de Esplús y que permaneció hasta 1969. La escuela contaba también con un pequeño jardín que cuidaba el alumnado y que permitía que estas instalaciones sirvieran también para la misa de los domingos y que en ellas se celebraran comuniones e incluso bodas. Los maestros y maestras fueron muchos, la mayoría interinos, y siempre jóvenes que comenzaban su magisterio. Una de ellos fue Araceli Ballesté Zamora, hija de la familia que

cedió el terreno, que ejerció como interina en el curso 1974-75, llegándose a casar entre aquellas paredes que tanto quería. Otros maestros y maestras que ejercieron en Las Guardiolas fueron Gloria Castillo, Teresa Monter, Inma Solano, Carmen Vilamajó, Margarita Ascaso, Aurea Bordetas, Joaquín Paricio y Clementina Bargalló.

Con el tiempo los alumnos fueron disminuyendo, fruto de una natalidad decreciente y además las familias contaban con más y mejores medios. Además, llegó un momento en que se redujo el número de cursos que se impartían. Aún así la escuela logró entrar en la década de los 80, siendo su último maestro nuestro buen amigo José Antonio Adell, el cual nos cuenta que acabó el curso de 1983 con cuatro alumnos: Mercedes, Eduardo, Rogelio y Francisco. La escuela de Las Guardiolas fue suprimida oficialmente el 7 de febrero de 1984, veinte años después de su creación ■

# CLINICA CHELA IMPLANTOLOGIA

DIGITAL DENTAL CLINICS

IMPLANTES Y DIENTES  
FIJOS EN **1 DÍA**



**IMPLANTOLOGÍA**  
ESTÉTICA DENTAL  
ORTODONCIA  
PRÓTESIS  
ODONTOPIEDIATRÍA  
PERIODONCIA  
ODONTOLOGÍA

**PRIMERA VISITA Y ESTUDIO GRATIS,**  
**¡LLÁMANOS!**



MONZÓN 974 56 55 55
BINÉFAR 974 56 88 88
BARBASTRO 974 56 49 99

## AYUNTAMIENTOS

Binéfar	974 42 81 00
Tamarite de Litera	974 42 00 75
Altorricón	974 42 50 02
Albelda	974 42 08 02
Alcampell	974 42 09 52
Esplús	974 43 50 02
San Esteban de Litera	974 43 00 02
Vencillón	974 43 43 16
Castillonroy	974 43 40 64
Peralta de la Sal	974 41 10 32
Camporrells	974 43 30 01
Azanuy	974 41 10 01
Baells	974 43 31 09
Baldellou	974 43 33 32
Algayón	974 42 40 62

## COMARCA DE LA LITERA

Binéfar	974 43 05 61
Tamarite	974 42 06 73
Servicios Sociales	974 43 10 22
Residencia Comarcal (Binéfar)	974 43 12 05
Residencia Comarcal (Tamarite)	974 42 06 35



# SOS 112

## EMERGENCIAS

Policía Local Binéfar	974 42 81 04
Policía Local Tamarite	974 42 17 03
Guardia Civil Binéfar	974 42 82 82
Guardia Civil Tamarite	974 42 00 04

## URGENCIAS

<b>Salud Aragón</b>	<b>902 55 53 21</b>
Cruz Roja Binéfar	974 43 01 32
Cruz Roja Tamarite	974 42 12 49
Alcohólicos Anónimos	627 22 25 00
Cáritas Binéfar	974 43 11 74

## TRANSPORTES PÚBLICOS

Bus Alosa: Información	902 21 07 00
Bus Alosa: Venta	91 272 28 32
Renfe: Información	902 32 03 20
Taxi Binéfar	974 42 81 52

## FARMACIAS de GUARDIA en BINÉFAR

ABRIL 2024

1	2	3	4	5	6	7
8	9	10	11	12	13	14
15	16	17	18	19	20	21
22	23	24	25	26	27	28
29	30					

	<b>Casado</b> C/ Lérida, 34
	<b>María Ferris</b> Avda. de Aragón, 27
	<b>Durbán</b> C/ Constitución, 2
	<b>Casián</b> Avda. del Pilar, 21



FARMACIAS de GUARDIA

TAMARITE de LITERA  
**639 287 362**

BINÉFAR - ALBELDA - ALCAMPELL - SAN ESTEBAN DE LITERA - CASTILLONROY...



## FUNERARIA URGELES

Tanatorios - Servicio propio de horno crematorio - Asesoramiento  
Lápidas - Aseguradoras - Traslados nacionales e internacionales

**SERVICIO 24 H.**

**974 43 10 00**  
**974 41 51 41**



Centro Asistencial  
Litera Salud

*Siempre a tu lado*

# LA IMPORTANCIA DE LA REVISIÓN CARDIOLÓGICA PARA LA DETECCIÓN PRECOZ DE ENFERMEDADES

DRA. ALBINA ALDOMA

## En qué consiste:

Historia clínica - Exploración física -  
Electrocardiograma - Eco doppler  
color. Si se detectan anomalías en las  
pruebas realizadas se efectúan pruebas  
complementarias más concretas para  
confirmar o valorar el grado de la en-  
fermedad diagnosticada.

## A quién va dirigida:

Personas con antecedentes familiares  
de enfermedad cardiovascular; estrés  
laboral; tensión arterial alta; obesidad;  
valores elevados de colesterol o trigli-  
céridos; diabetes; mayores de 40 años;  
deportistas amateurs, profesionales o  
de alto rendimiento.



VPMS: 22/022/05

# Centro Asistencial Litera Salud

Av. Aragón, 50 BINÉFAR [www.literasalud.es](http://www.literasalud.es) - 974 43 19 50

**F**

**FRIBIN**

**MEAT  
YOU  
LOVE**

**#fribinmeatyoulove**

[www.fribin.com](http://www.fribin.com)